'କିଙ୍ଗ'ର ସୁଟିଂ ଆରମ୍ଭ

▶ଭିତର ପୃଷ୍ଠାରେ...

- RNI REGD NO: 42041/83
- www.sakalaepaper.com
- /sakalanews
- /sakalanews
- www.thesakala.in

ସକାଳ
THE SAKALA

PRINTED AT BHUBANESWAR ■ JEYPORE ■ SAMBALPUR ■ PANIKOILI

◆VOLUME- 41 ◆ISSUE-340 ◆BHUBANESWAR ◆THURSDAY ◆6 JUNE 2024 ◆PAGE-16 ◆₹ 6.00

◆ବର୍ଷ-୪୧ ◆ସଂଖ୍ୟା-୩୪୦ ◆ଭୁବନେଶ୍ୱର ◆ଗୁରୁବାର ◆୬ ଜୁନ ୨୦୨୪ ◆ପୃଷ୍ଠା-୧୬ ◆ଟ.୬.୦୦

ରାଜ୍ୟ ରାଜନୀତିରେ ଯୁଗାବସାନ

ମୁଖ୍ୟମନ୍ତ୍ରୀ ପଦରୁ ନବୀନଙ୍କ ଇସ୍ତଫା

ରାଜ୍ୟବାସୀଙ୍କ କଲ୍ୟାଣ ପାଇଁ କାମ କରି ଚାଲିଥିବି

୨୪ବର୍ଷ ଧରି ନିରନ୍ତର ସେବାର ସୁଯୋଗ ଲାଗି କୃତଜ୍ଞତା

■ **ଭୁବନେଶ୍ୱର, ୫।୬ (ସମିସ):** ମୁଖ୍ୟମନ୍ତ୍ରୀ ପଦରୁ ଇସ୍ତଫା ଦେଇଛନ୍ତି ବିଜେଡି ସଭାପତି ନବୀନ ପଟ୍ଟନାୟକ। ବିଧାନସଭା ନିର୍ବାଚନରେ ବିଜେଡି ସଂଖ୍ୟା ଗରିଷ୍ଠତା ହରାଇବା ପରେ ସେ ବୁଧବାର ସକାଳେ ରାଜ୍ୟପାଳ ରଘୁବର ଦାସଙ୍କୁ ଭେଟି ନିଜର ଇସ୍ତଫା ପତ୍ର ପ୍ରଦାନ କରିଛନ୍ତି ।

ବୁଧବାର ସକାଳେ ଇସ୍ତଫା ପ୍ରଦାନ ନିମନ୍ତେ ରାଜଭବନକୁ ଯିବା ପୂର୍ବରୁ ଦଳର ସାଂଗଠନିକ ସମ୍ପାଦକ ପ୍ରଣବ ପ୍ରକାଶ ଦାସ, ବରିଷ୍ଠ ନେତା ଦେବୀ ମିଶ୍ର, ଅରୁଣ ସାହୁ, ସଞ୍ଜୟ ଦାସବର୍ମା ଓ ଅତନୁ ସବ୍ୟସାଚୀ ନାୟକଙ୍କ ସହ ମୁଖ୍ୟମନ୍ତ୍ରୀ ଶ୍ରୀ ପଟ୍ଟନାୟକ ଆଲୋଚନା କରିଥିଲେ। ଏହାପରେ ସେ ରାଜଭବନରେ ରାଜ୍ୟପାଳଙ୍କୁ ଭେଟି ନିଜର ଇସ୍ତଫା ପ୍ରଦାନ କରିଥିଲେ।

ନବୀନଙ୍କ ଇସ୍ତଫା ପତ୍ରକୁ ରାଜ୍ୟପାଳ ଗ୍ରହଣ କରିବା ସହ ନୂଆ ସରକାର ଗଠନ ହେବା ପର୍ଯ୍ୟନ୍ତ ରାଜ୍ୟର କାର୍ଯ୍ୟକାରୀ ମୁଖ୍ୟମନ୍ତ୍ରୀ ଭାବେ ଦାୟିତ୍ୱ ତୁଲାଇବା ପାଇଁ ରାଜ୍ୟପାଳ ଅନୁରୋଧ କରିଛନ୍ତି। ଏହି ଅବସରରେ ରାଜ୍ୟପାଳ ଶ୍ରୀ ଦାସ ରାଜ୍ୟବାସୀଙ୍କ ଦୀର୍ଘ ସେବା ନିମନ୍ତେ ଧନ୍ୟବାଦ ଜଣାଇବା ସହ ମୁଖ୍ୟମନ୍ତ୍ରୀଙ୍କ ଦୀର୍ଘ ରାଜନୈତିକ ଅଭିଜ୍ଞତା ରାଜ୍ୟ ଓ ଦେଶ ପାଇଁ କାମରେ ଲାଗିବ ବୋଲି ଆଶାପ୍ରକଟ କରିଛନ୍ତି। ଏହାସହିତ ଶ୍ରୀଜଗନ୍ନାଥଙ୍କ ନିକଟରେ ମୁଖ୍ୟମନ୍ତ୍ରୀଙ୍କ ଉତ୍ତମ ସ୍ୱାସ୍ଥ୍ୟ କାମନା କରିଛନ୍ତି।

ଅପରପକ୍ଷରେ ଇସ୍ତଫା ଦେବା ପରେ ସନ୍ଧ୍ୟାରେ ନବୀନ ପଟ୍ଟନାୟକ ରାଜ୍ୟର ସାଢ଼େ ଚାରି କୋଟି ଓଡ଼ିଶାବାସୀ ତାଙ୍କୁ ନିରନ୍ତର ଭାବେ ସେବାର ସୁଯୋଗ ଦେଇଥିବାରୁ ଗଭୀର କୃତଜ୍ଞତା ଜଣାଇଛନ୍ତି। ରାଜ୍ୟବାସୀଙ୍କ କଲ୍ୟାଣ ନିମନ୍ତେ ସେ କାର୍ଯ୍ୟ କରି ଆସିଛନ୍ତି ଓ ପ୍ରତିବଦ୍ଧତାର ସହ କାର୍ଯ୍ୟ କରି ଚାଲିଥିବି ବୋଲି କହିଛନ୍ତି ।

ମୋଦୀ ଏନ୍‌ଡିଏ ନେତା ନିର୍ବାଚିତ

ଦ୍ୱନ୍ଦ୍ୱ ବଢ଼ାଉଛି ଗଣିତ

■ **ନୂଆଦିଲ୍ଲୀ, ୫।୬ (ଏଜେନ୍ସି):** ଲୋକସଭା ନିର୍ବାଚନ ଫଳାଫଳ ପ୍ରକାଶ ପାଇସାରିଛି। ହେଲେ କୌଣସି ଦଳ କେନ୍ଦ୍ରରେ ସରକାର ଗଢିବାକୁ ନିରଙ୍କୁଶ ସଂଖ୍ୟା ହାସଲ କରିପାରି ନାହିଁ। ବିଜେପି ସର୍ବାଧିକ ୨୪୦ ଆସନ ହାସଲ କରିଥିଲେ ହେଁ ଏକାକୀ ସରକାର ଗଠନ ପାଇଁ ସମର୍ଥ ହୋଇ ନାହିଁ। ସରକାର ଗଠନ ପାଇଁ ମ୍ୟାଜିକ୍ ନମ୍ବର ଭାବେ ୨୭୨ ସଦସ୍ୟଙ୍କ ଆବଶ୍ୟକତା ରହିଥିଲା ବେଳେ ବିଜେପି ନିଜର କିଛି ପ୍ରମୁଖ ଅଂଶୀଦାରଙ୍କ ସମର୍ଥନରେ ସରକାର ଗଠନ ପାଇଁ ଅଣ୍ଟା ଭିଡିଛି। ଏହିକ୍ରମରେ ବୁଧବାର ନରେନ୍ଦ୍ର ମୋଦୀଙ୍କ ଅଧ୍ୟକ୍ଷତାରେ ଅନୁଷ୍ଠିତ ଏନଡିଏ ମେଣ୍ଟ ବୈଠକରେ ପ୍ରମୁଖ ସହଯୋଗୀ ଦଳର ନେତାମାନେ ଆଲୋଚନା କରି ସରକାର ଗଠନ କରିବାକୁ ପ୍ରୟାସ ଆରମ୍ଭ କରିଛନ୍ତି। ଜେଡିୟୁ ସୁପ୍ରିମୋ ନୀତୀଶ କୁମାର , ଟିଡିପି ନେତା ଚନ୍ଦ୍ରବାବୁ ନାଇଡୁ,ଶିବସେନା(ସିନ୍ଦେ)ପ୍ରମୁଖ ଏକନାଥ ସିନ୍ଦେ , ଏଲଜେପି ନେତା ଚିରାଗ ପାଶୱାନ, ଜେଡିଏସ୍ ନେତା ଏଚ ଡି କୁମାରସ୍ୱାମୀ ଏବଂ ହାମ୍ ନେତା ଜିତନ ରାମ ମାଞ୍ଜି ପ୍ରମୁଖଙ୍କ ଉପସ୍ଥିତିରେ ଏକ ପ୍ରସ୍ତାବ ▶ପୃଷ୍ଠା-୯

ସର୍ତ୍ତରଖି ପ୍ରତିଶ୍ରୁତି ଦେଲେ ସହଯୋଗୀ

ଓଡ଼ିଶାରେ ମୁଖ୍ୟମନ୍ତ୍ରୀ ଚେହେରାକୁ ନେଇ କଳ୍ପନାଜଳ୍ପନା

ଚର୍ଚ୍ଚାରେ ଗିରୀଶ ମୁର୍ମୁ

■ **ଭୁବନେଶ୍ୱର, ୫।୬ (ସମିସ):** ବ୍ରହ୍ମପୁର ନିର୍ବାଚନୀ ସଭାରେ ପ୍ରଧାନମନ୍ତ୍ରୀ ନରେନ୍ଦ୍ର ମୋଦୀ ଜୁନ୍ ୧୦ ତାରିଖରେ ରାଜ୍ୟରେ ବିଜେପି ମୁଖ୍ୟମନ୍ତ୍ରୀ ଶପଥ ନେବେ ବୋଲି କହିଥିଲେ। ଜୁନ୍ ୬ ତାରିଖରେ ବିଜେପି ନିଜର ମୁଖ୍ୟମନ୍ତ୍ରୀ ପ୍ରାର୍ଥୀ ଘୋଷଣା କରିବ ବୋଲି ପ୍ରଧାନମନ୍ତ୍ରୀ ଦୃଢ଼ୋକ୍ତି ପ୍ରକାଶ କରିଥିଲେ। ରାଜ୍ୟରେ ବିଜେପି ପୂର୍ଣ୍ଣ ବହୁମତ ପାଇବା ପରେ ରାଜ୍ୟରେ ▶ପୃଷ୍ଠା-୯

ଧର୍ମେନ୍ଦ୍ର ଓ ବୈଜୟନ୍ତଙ୍କ ନାମକୁ ନେଇ ଆଲୋଚନା

ଦୌଡ଼ରେ ପଶ୍ଚିମ ଓଡ଼ିଶାର ସୁରେଶ ଓ କନକବର୍ଦ୍ଧନ

ନବନିର୍ବାଚିତ ବିଜେଡି ବିଧାୟକଙ୍କୁ ନବୀନଙ୍କ ପରାମର୍ଶ

ଓଡ଼ିଶାର ସ୍ୱାର୍ଥ ଓ ରାଜ୍ୟବାସୀଙ୍କ ସେବା ପ୍ରଥମ

■ **ଭୁବନେଶ୍ୱର, ୫।୬ (ସମିସ):** ଓଡ଼ିଶାର ସ୍ୱାର୍ଥ ଓ ରାଜ୍ୟବାସୀଙ୍କ ସେବା ଦଳୀୟ ବିଧାୟକମାନଙ୍କର ପ୍ରାଥମିକତା ହେଉ। ଏହା ସହିତ ବିଧାନସଭାରେ ମୁଖ୍ୟ ବିରୋଧୀ ଦଳ ଭାବରେ ବିଜେଡି ବିଧାୟକମାନେ ଗଠନମୂଳକ ଭୂମିକାରେ ଅବତୀର୍ଣ୍ଣ ହୁଅନ୍ତୁ ବୋଲି ନବନିର୍ବାଚିତ ବିଜେଡି ବିଧାୟକମାନଙ୍କୁ ପରାମର୍ଶ ଦେଇଛନ୍ତି ଦଳୀୟ ସୁପ୍ରିମୋ ନବୀନ ପଟ୍ଟନାୟକ। ଏହା ସହ ନିର୍ବାଚନରେ ଦଳର ପରାଜୟ ଓ ଭବିଷ୍ୟତ କାର୍ଯ୍ୟପନ୍ଥା ତର୍ଜମା ନିମନ୍ତେ ଖୁବ୍ ଶୀଘ୍ର ବରିଷ୍ଠ ନେତାମାନଙ୍କୁ ନେଇ ଏକ କମିଟି ଗଠନ କରାଯିବ ବୋଲି ମଧ୍ୟ ସୂଚନା ଦେଇଛନ୍ତି ।

ବରିଷ୍ଠ ନେତାଙ୍କୁ ନେଇ ଖୁବ୍ ଶୀଘ୍ର ଗଢ଼ାଯିବ କମିଟି

ତର୍ଜମା ସହ ନିର୍ଦ୍ଧାରଣ ହେବ ଭବିଷ୍ୟତ କାର୍ଯ୍ୟପନ୍ଥା

ବୁଧବାର ଅପରାହ୍ନରେ ବିଜେଡିର ନବ ନିର୍ବାଚିତ ବିଧାୟକମାନେ ନବୀନ ନିବାସରେ ଏକାଠି ହୋଇଥିଲେ। ରାଜ୍ୟରେ ଗତ ୨୪ ବର୍ଷ ଧରି ନବୀନ ପଟ୍ଟନାୟକଙ୍କ ନେତୃତ୍ୱରେ ହୋଇଥିବା ନିରନ୍ତର ଏବଂ ଆଖିଦୃଶିଆ ବିକାଶ ପାଇଁ ସେମାନେ ନବୀନ ପଟ୍ଟନାୟକଙ୍କୁ ଧନ୍ୟବାଦ ଜଣାଇଥିଲେ। ଏହି ବୈଠକରେ ଦଳର ସାଂଗଠନିକ ସମ୍ପାଦକ ପ୍ରଣବ ପ୍ରକାଶ ଦାସଙ୍କ ସମେତ ବରିଷ୍ଠ ବିଧାୟକ ବଦ୍ରୀନାରାୟଣ ପାତ୍ର, ପ୍ରମିଳା ମଲ୍ଲିକା, ପ୍ରତାପ କେଶରୀ ଦେବ, ରାଜେନ୍ଦ୍ର ଢୋଲକିଆ, ଗଣେଶ୍ୱର ବେହେରା, କଳିକେଶ ନାରାୟଣ ସିଂହଦେଓ, ତୁଷାରକାନ୍ତି ବେହେରା, ସଞ୍ଜୀବ ମଲ୍ଲିକ, ଧ୍ରୁବଚରଣ ସାହୁ, ସୁବାଷିନୀ ଜେନା, ପ୍ରଶାନ୍ତ ବେହେରା, ଦେବୀରଞ୍ଜନ ତ୍ରିପାଠୀ, ଦେବୀରଞ୍ଜନ ତ୍ରିପାଠୀ, ଗୌତମବୁଦ୍ଧ ଦାସ, ରମେଶ ବେହେରା, ନବକିଶୋର ମଲ୍ଲିକ, ରୋମାଞ୍ଚ ରଞ୍ଜନ ▶ପୃଷ୍ଠା-୯

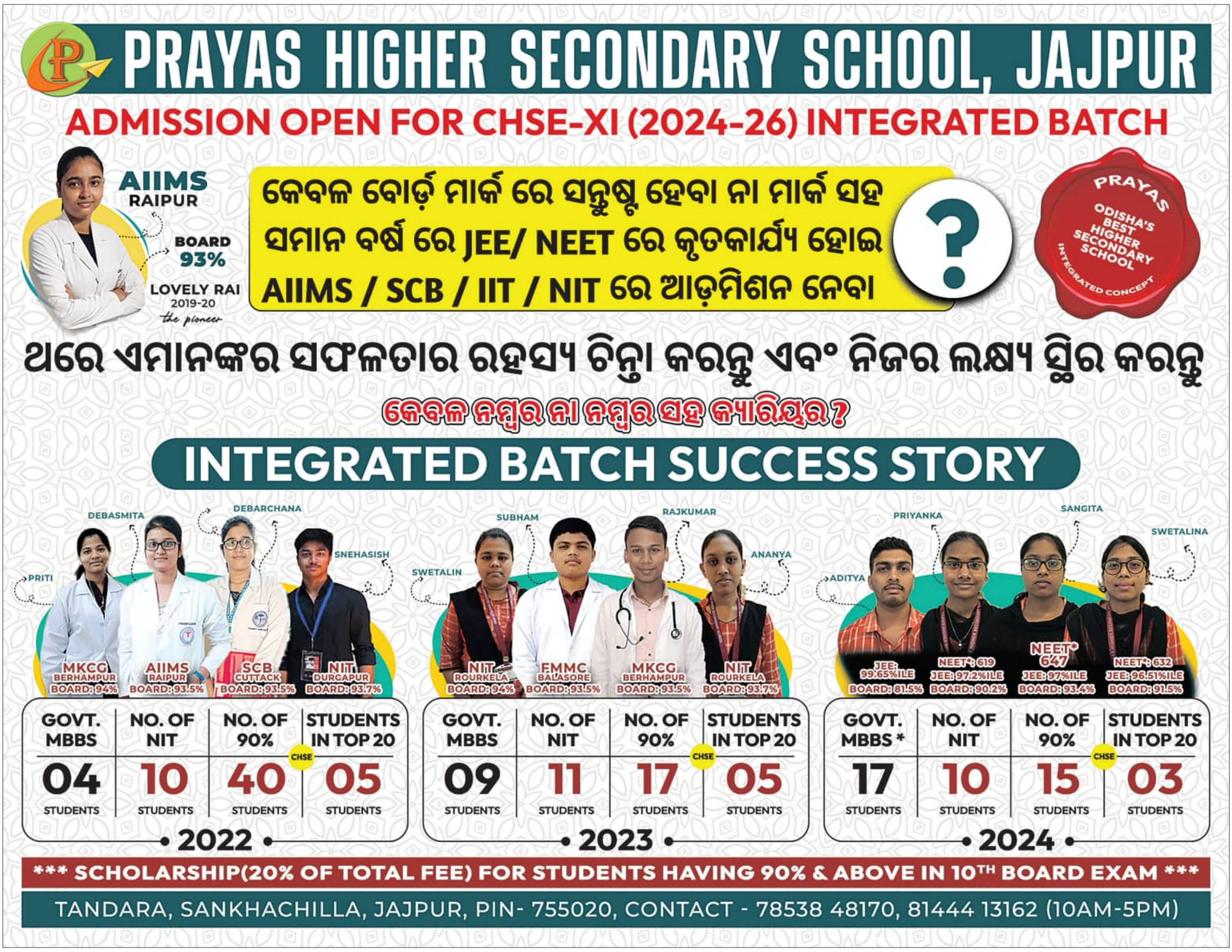

ରାଜନୀତିରେ ଘଷିମାଜି ହୋଇଥିବା ଭୋଟରଟିଏ ପରିବର୍ତ୍ତିତ ପରିସ୍ଥିତିରେ ନିଜର ମତ ବଦଳାଇବା ସ୍ୱାଭାବିକ । ତା'ପାଇଁ ଶାସକ ବଦଳିଗଲେ କିଛି ଫରକ ପଡ଼େନା । କିନ୍ତୁ ନିଃସ୍ୱାର୍ଥପର ଭାବେ ଜଣେ ନେତାଙ୍କୁ ଦୀର୍ଘବର୍ଷ ଧରି ନିଜ ପରିବାରର ମୁରବୀ ଭାବରେ ଆପଣେଇ ନେଇଥିବା ଜନତା, ସେଇ ପ୍ରିୟ ନେତାଙ୍କ ଅଚାନକ ଅନୁପସ୍ଥିତିକୁ ସହଜରେ ହଜମ କରିପାରେନା । ଆଜି ସମାନ ସ୍ଥିତି ବା ଭାବନା ସୃଷ୍ଟି ହୋଇଛି ଅଗଣିତ ଓଡ଼ିଶାବାସୀଙ୍କ ମନରେ ।

ଦୀର୍ଘ ୨୪ ବର୍ଷ ଧରି ନବୀନ ପଟ୍ଟନାୟକଙ୍କୁ ଜଣେ ଶାସକ ବା ମୁଖ୍ୟମନ୍ତ୍ରୀ ନୁହେଁ; ବରଂ ନିଜ ପରିବାରର ଜଣେ ପିତୃତୁଲ୍ୟ ମୁରବୀ ଭାବେ ହୃଦୟରେ ସ୍ଥାନ ଦେଇ ଆସିଥିବା ଓଡ଼ିଶାବାସୀ ନବୀନଙ୍କୁ ଏବେ ପୂର୍ବତନ ମୁଖ୍ୟମନ୍ତ୍ରୀ ବୋଲି ସମ୍ବୋଧନ କରିବା ବା ତାଙ୍କୁ ମୁକୁଟବିହୀନ ରାଜନେତା ଭାବେ ଦେଖିବାକୁ ସଙ୍କୋଚ ମଣୁଛନ୍ତି । ସତେ ଯେମିତି ଅଜାଣତରେ ଏହି ପ୍ରିୟ ନେତାଙ୍କ ପ୍ରତି ଗୋଟାଏ ମସ୍ତବଡ଼ ଭୁଲ୍ ହୋଇଯାଇଛି ।

ନିର୍ବାଚନ ଫଳ ପ୍ରକାଶ ପରେ ସେଇ ପୂଜନୀୟ ନେତା ନବୀନଙ୍କ ପ୍ରତି ଓଡ଼ିଶାବାସୀଙ୍କ ଅଜସ୍ର ଭଲ ପାଇବାର କିଛି ଆବେଗଭରା ଅଭିବ୍ୟକ୍ତିକୁ ନେଇ ଆମର ଏଇ ସ୍ୱତନ୍ତ୍ର ପୃଷ୍ଠା- 'ନମସ୍ୟ ନବୀନ'...

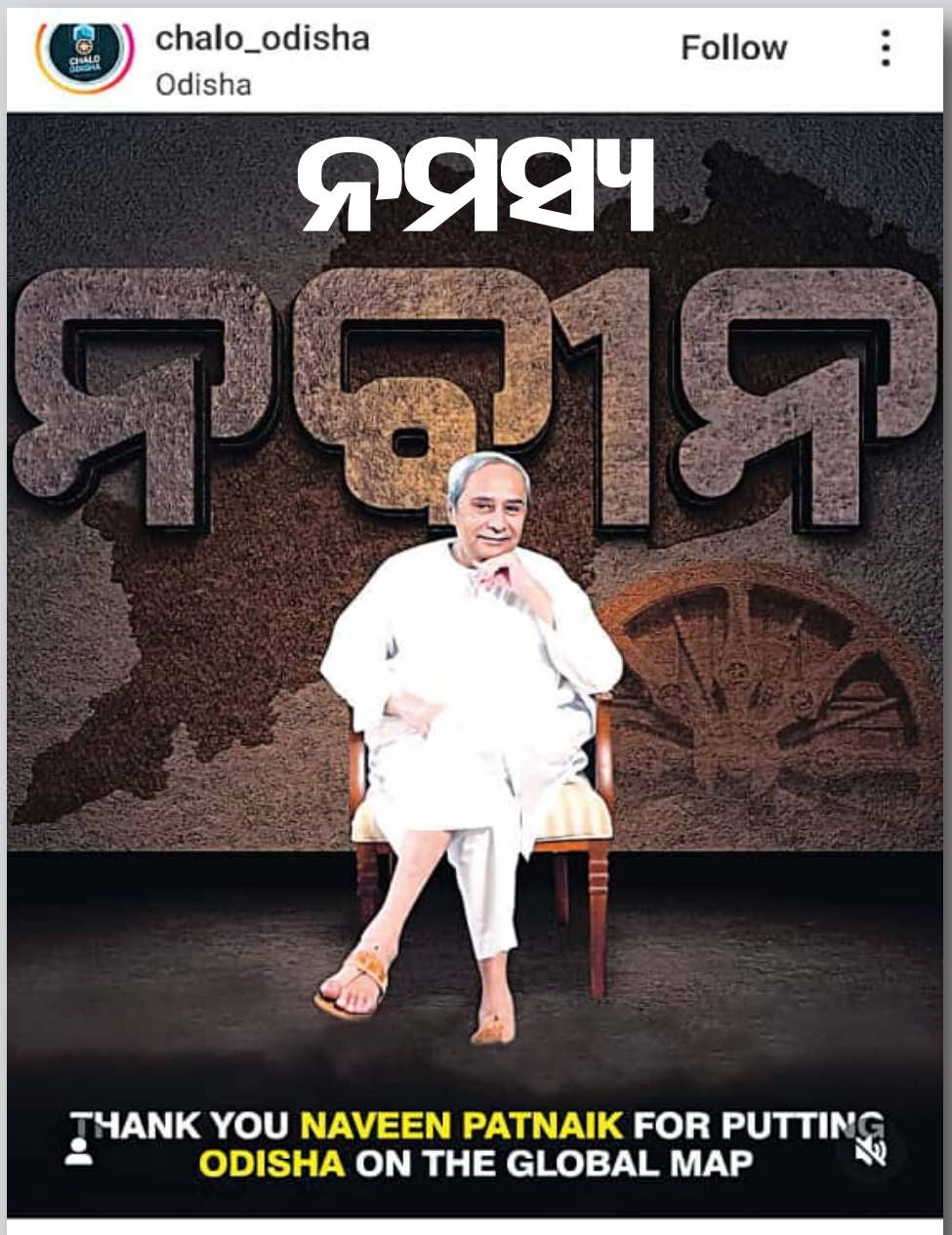

Manas Mangaraj @manasrmangaraj

ଅପରାଜେୟ ନବୀନ ପଟ୍ଟନାୟକ

ଅପରାଜେୟ ଶ୍ରୀ ନବୀନ ପଟ୍ଟନାୟକ କେବଳ ମୁଖ୍ୟମନ୍ତ୍ରୀ ପଦରୁ ଅବ୍ୟାହତି ପାଇଛନ୍ତି, ହେଲେ ବାସ୍ତବରେ ତାଙ୍କ ନିର୍ମଳ ଭାବମୂର୍ତ୍ତି ପାଇଁ ସେ ଆଜି ବି ଅପରାଜୟ। ଓଡ଼ିଶାବାସୀଙ୍କ ହୃଦୟରେ ଅଛନ୍ତି ଓ ସବୁବେଳେ ରହିଥିବେ। ସାଢ଼େ ୪ କୋଟି ଓଡ଼ିଶାବାସୀଙ୍କୁ ପରିବାର ଭାବି ନିଜ ଜୀବନର ୨୪ ବର୍ଷ ସମଗ୍ର ରାଜ୍ୟ ପାଇଁ ଉତ୍ସର୍ଗ କରିଦେଇଛନ୍ତି।

ଓଡ଼ିଶାବାସୀଙ୍କ ଉନ୍ନତି ପାଇଁ ବିଭିନ୍ନ ଲୋକାଭିମୁଖୀ କାର୍ଯ୍ୟକ୍ରମ କରିଛନ୍ତି। ଏପରିକି ଓଡ଼ିଆ ଭାଷାକୁ ଉଜ୍ଜୀବିତ କରି ରଖିବା ପାଇଁ ସେ ପ୍ରଥମ ବିଶ୍ୱ ଓଡ଼ିଆ ଭାଷା ସମ୍ମିଳନୀ ଆୟୋଜନ କରିଥିଲେ। ତାଙ୍କ ପାଇଁ ହିଁ ଓଡ଼ିଆ ଭାଷାକୁ ମିଳିଛି ଶାସ୍ତ୍ରୀୟ ମାନ୍ୟତା। ଓଡ଼ିଶାର କଳା, ସଂସ୍କୃତି ଓ ଐତିହ୍ୟର ସୁରକ୍ଷା ପାଇଁ ମନ୍ଦିର ପୁନରୁଦ୍ଧାର କରିଛନ୍ତି। ତାଙ୍କ ପ୍ରଚେଷ୍ଟାରେ ଆଜି ବିଶ୍ୱ ଦେଖିଲା ବିଶ୍ୱନିୟନ୍ତାଙ୍କ ଶ୍ରୀମନ୍ଦିର ପରିକ୍ରମା ପ୍ରକଳ୍ପ। ତାରାତାରିଣୀ, ସମଲେଶ୍ୱରୀ ଓ ଅନେକ ମନ୍ଦିରକୁ ମିଳିଛି ଭବ୍ୟ ରୂପ। ସର୍ବୋପରି ଜନସେବା ହିଁ ତାଙ୍କ ଜୀବନର ଲକ୍ଷ୍ୟ।

ସେ ଚାଷୀଙ୍କ ମୁହଁରେ ହସ ଫୁଟାଇବାଠୁ ନେଇ ଜନଜାତିଙ୍କ ଜୀବନଧାରଣ ମାନରେ ଉନ୍ନତି ଆଣିଛନ୍ତି। ବିଶ୍ୱର ସବୁଠୁ ଭଲ ସ୍ୱାସ୍ଥ୍ୟ କଲ୍ୟାଣ 'ବିଜୁ ସ୍ୱାସ୍ଥ୍ୟ କଲ୍ୟାଣ ଯୋଜନା'ରେ ଅନେକ ଲୋକ ଉପକୃତ ହୋଇଛନ୍ତି। ଲକ୍ଷ ଲକ୍ଷ ମହିଳାଙ୍କୁ ସଶକ୍ତ ଓ ସ୍ୱାବଲମ୍ବୀ କରିଛନ୍ତି। ତାଙ୍କ ପାଇଁ ଆଜି ନାରୀଶକ୍ତି ସାରା ଦେଶରେ ଉଦାହରଣ ସାଜିଛି। ସେ ରାଜନୀତି ନୁହେଁ ରାଜ୍ୟନୀତି କରନ୍ତି। ନବୀନ ବାବୁଙ୍କ ସ୍ୱଚ୍ଛ ଶାସନ ଓ ଦକ୍ଷ ନେତୃତ୍ୱ ସମସ୍ତଙ୍କ ପାଇଁ ଉଦାହରଣ ସୃଷ୍ଟି କରିଛି।

ଉତ୍ତମ ବିପର୍ଯ୍ୟୟ ପରିଚାଳନା ପାଇଁ ସେ ସାରା ବିଶ୍ୱରେ ପ୍ରଶଂସିତ ହୋଇଛନ୍ତି। ଜନମାନସରେ ପରିଚିତ ଜନନାୟକଙ୍କ ଅନୁପସ୍ଥିତିକୁ ସହଜେ ଗ୍ରହଣ କରିପାରୁନାହାନ୍ତି ଓଡ଼ିଶାବାସୀ। ସମସ୍ତେ ସ୍ତବ୍ଧ ହୋଇଯାଇଛନ୍ତି। ହେଲେ ତାଙ୍କର ସେବା ମନୋଭାବ ଏବଂ ଓଡ଼ିଶାର ଉନ୍ନତି ପାଇଁ ଅନବରତ କାମ କରି ସେ ଇତିହାସ ସୃଷ୍ଟି କରିଛନ୍ତି। ଓଡ଼ିଶା ଏବଂ ଓଡ଼ିଆଙ୍କ ପାଇଁ ତାଙ୍କର କର୍ତ୍ତବ୍ୟକୁ ଲୋକେ ଚିରଦିନ ପାଇଁ ମନେ ରଖିବେ।

Subrat Das
7 h

ଆଜି ନବୀନ ସାର୍ ଓଡ଼ିଶା ଗଭର୍ଣ୍ଣର ଙ୍କୁ ତାଙ୍କର ଇସ୍ତୁପା ପ୍ରଦାନ କଲେ।ଫଟୋ ଟି ଦେଖି ଆଉ ନିଜ କୁ ସମ୍ଭାଳି ପାରିଲିନି।
ରାଜନୀତି ରେ ତ ହାର୍ ଜିତ୍ ଥାଏ।ବିଜେଡି ହାରିବା ଆଉ ବିଜେପି ଜିତିବା ତ ଗୋଟେ ପ୍ରକ୍ରିୟା ଥିଲା ମାତ୍ର।
କିନ୍ତୁ ସାର୍ ଆଉ ମୁଖ୍ୟମନ୍ତ୍ରୀ ନାହାନ୍ତି ଭାବିଲା ବେଳକୁ ହୃଦୟ କାନ୍ଦୁଚି।
ପଚିଶ ବର୍ଷ ର ଯୁବକ ଟିଏ ତାର କଥା କହିଲା ଦିନୁ ଓଡ଼ିଶା ର ମୁଖ୍ୟମନ୍ତ୍ରୀ ନବୀନ ସାର୍ ଙ୍କୁ ଜାଣିଚି।ତାକୁ ବି କଷ୍ଟ ହେବ ନିଶ୍ଚୟ।
ସେ ଯାହା କରିଛନ୍ତି ଆମ ମାନଙ୍କ ପାଇଁ ଓଡ଼ିଶା ପାଇଁ ତାହାକୁ ନେଇ ଏଠି ଆଲୋଚନା କରିବା ମୋର ଧୃଷ୍ଟତା ହେବ,କିନ୍ତୁ ଆମେ ସବୁ ଭୁଲି ଗଲେ,ତାଙ୍କ କର୍ମମୟ ଜୀବନର ଶେଷ ପର୍ଯ୍ୟାୟରେ ଆମେମାନେ ତାଙ୍କୁ ଯେଉଁ ସମ୍ମାନ ଦେବା କଥା ତାହା ଦେଇପାରିଲେନି।ସେତିକି ଦୁଃଖ।
ଏମିତି କର୍ମଯୋଗୀ ମଣିଷ ଟିଏ ଓଡ଼ିଆ ବାସି ଙ୍କୁ କ୍ଷମା କରିଦେବେ ଆଉ ସବୁବେଳେ ଆଶୀର୍ବାଦ ଦେଉଥିବେ ତାଙ୍କ ଶେଷ ସମୟ ପର୍ଯ୍ୟନ୍ତ।
ଜଗନ୍ନାଥ ତାଙ୍କୁ କୋଟି ପରମାୟୁ ଦିଅନ୍ତୁ।

Sagarika Patnaik @psagarika321 — Follow

ଭାଜପା ଜିତିଲା ଖୁସି କଥା, ହେଲେ ମୁଖ୍ୟମନ୍ତ୍ରୀ ନବୀନ ପଟ୍ଟନାୟକ ସ୍ଥାନରେ ପୂର୍ବତନ ମୁଖ୍ୟମନ୍ତ୍ରୀ ଲେଖିବାକୁ ହାତ ଯାଉନି। ଅନେକ ଓଡ଼ିଆ ପ୍ରାଣ ଆଜି କାନ୍ଦୁଥିବ ନିଶ୍ଚୟ।

ଆପଣ ଚିରକାଳ ରାଜନୈତିକ ଇତିହାସରେ ମନେ ରହିବେ। ବାକି ତକ ଜୀବନ ଆରାମରେ କାଟନ୍ତୁ ବୋଲି ବୋଧହୁଏ ଓଡ଼ିଶାବାସୀ ଚାହାନ୍ତି।

We love you
@Naveen_Odisha 🙏💔

Swapan Dasgupta @swapan55 — Follow

Naveen Patnaik has lost & his political innings is over. But let us never forget that he was one of the most dignified & courteous political leaders in India. He was a great leader of Odisha who extricated the state from the sordid atmosphere bequeathed by the Congress. The state will remember his long innings fondly.

šradha @princess_sradha — Follow

ସିଂହ ର କୌଣସି ସିଂହାସନ ନଥାଏ, ସିଂହ ଯୋଉଠି ବସେ ତାହା ସିଂହାସନ ହୋଇଥାଏ
ମୁଁ ନିଶ୍ଚିତ କହିବି ଗାଦି ବଡ଼ ଜିନିଷ ନୁହଁ..ଆପଣ ଓଡ଼ିଶା ର ମୁକୁଟ ବିହୀନ ସମ୍ରାଟ💚💚
ଆପଣଙ୍କ ନେତୃତ୍ୱ ଏବଂ ଅବଦାନକୁ ଓଡ଼ିଶାବାସୀ ସବୁବେଳେ ମନେ ରଖିବେ🙏
#NaveenPatnaik #Odisha #CM

Piyush Ranjan Rout
21h

Thank You

Kalinga Stadium where as a volunteer I first saw you inspecting releif materials received from various parts of India post 1999 Super Cyclone. Then met you first time around 2005, in between so many years passed. There are many areas where you have set legacy that as an Odia I fill proud.

Today the same Kalinga Stadium is no more just a warehouses of relief materials rather Odisha is a model in many ways for Disaster Management and the site is World Class Sports arena.

One day Odisha will write your Legacy, Thank You Very Much You Made Us Lead a Life full of Peace, Happiness, Prosperity, May the all mighty Lord lead you a peaceful life.

Naveen Patnaik CMO Odisha @highlight @followers

Jai Jagannatha

Soumya Jena is in **Bari**.
7 h · Bari, Orissa, India

ମୁଁ ଜଣେ ଯୁବ ଭୋଟର,ଆଜି ଶେଷ ଥର ପାଇଁ ଏଇ ପୋଷ୍ଟ କରୁଛି 🙏 ।
ମୁଁ ବୁଦ୍ଧି ଜାଣିବା ଦିନ ଠାରୁ ନବୀନ ପଟ୍ଟନାୟକ ଙ୍କୁ ନିଜ ରାଜ୍ୟ ର ମୁଖ୍ୟମନ୍ତ୍ରୀ ଭାବେ ଦେଖି ଆସିଥିଲି। ଆଜି ପ୍ରଥମ ଥର ପାଇଁ ମୁଁ ମୋ ମୁଖ୍ୟମନ୍ତ୍ରୀ ଙ୍କୁ ହାରିବା ର ଦେଖିଲି । ଓଡ଼ିଶା ର ପ୍ରଗତି ରେ ଆପଣ ଙ୍କ ଅବଦାନ ଦିନେ ସ୍ୱର୍ଣ୍ଣ ଅକ୍ଷର ରେ ଲିପିବଦ୍ଧ ହେଇ ରହିବ। ଆଜି ଓଡିଶା କୁ ଯଦି ବିଶ୍ୱ ସ୍ତରରେ ରେ କିଏ ପରିଚୟ ଦେଇଛି ସେ ଥିଲେ ନବୀନ ବାବୁ। ବାହାର ରାଜ୍ୟ କୁ ବୁଲି ଗଲେ ଲୋକ କୁହନ୍ତି ତୁମେ ନବୀନ ବାବୁ ଙ୍କ ଲୋକ କି ?? ମୁଁ ଆପଣ ଙ୍କ ବିଜୁ ପରିବାର ର ସଦସ୍ୟ ର ମାନ୍ୟତା ପାଇ ଗର୍ବିତ 🙏 । ସମୟ ଆସିବ ଏଇ ଓଡ଼ିଶା ଲୋକ ଆପଣ ଙ୍କ କର୍ମ କୁ ଝୁରିବେ , ଯେତେବେଳ ବହୁତ୍ ବିଳମ୍ବ ହେଇ ସାରିଥିବ । ମହାପ୍ରଭୁ ଜଗନ୍ନାଥ ସାକ୍ଷୀ ଅଛନ୍ତି ଦିନେ ଲୋକ ତୁମ ଅବଦାନ ବୁଝିବେ ଆଉ ତୁମ କୁ ଝୁରିବେ। ମୁଁ ଏତିକି ଲେଖିବା ସମୟ ରେ ମଧ ମୋ ମନ ର କୋହ ଆଖି ରେ ଲୋତକ ଧାର ହେଇ ବୋହି ଯାଉଛି। ଦିନେ ଓଡ଼ିଶା ବୁଝିବ ସେ କାହାକୁ ହରେଇଲା। ଆଜି ଓଡିଶା ଅନାଥ ହେଇଗଲା।

ମୁଁ ଆଜି ବି ଗର୍ବ ରେ କହୁଛି..... ହେ ନବୀନ ବାବୁ ମୁଁ ତୁମ ଫ୍ୟାନ 🙏

24 YEARS ନବୀନ ପଟ୍ଟନାୟକ

ସବୁ ଝଡ଼ ରୁ ଓଡ଼ିଆ ବାସୀଙ୍କୁ ରକ୍ଷା କରିଥିବା ଲୋକ ଟା ମାତ୍ର ଗୋଟିଏ ଝଡ଼ ସାମ୍ନା କରିପାରିଲାନି ।

ଖେଳ କୁ ନେଇ ଓଡ଼ିଶା କୁ ବିଶ୍ୱରେ ପ୍ରସିଦ୍ଧ କରିବା ଲୋକ ଟା କେବଳ ଗୋଟିଏ ଖେଳ ହାରିଗଲା ।

ସେଇ ମୋ ବସ୍, ଆହାର କେନ୍ଦ୍ର , ମିଶନ ଶକ୍ତି କାଫେ , ଏୟାର ପୋର୍ଟ ଏବଂ ଚାକଚକ୍ୟ ବରମୁଣ୍ଡା ବସ ଷ୍ଟାଣ୍ଡ, ଆକ୍ୱେଣ୍ଟର, ଡେଲଇଟ , କଗ୍ନିଜାଣ୍ଟ ଭଳି ସୁଉଚ୍ଚ ଅଟ୍ଟାଳିକା ଦେଇ ଗଲା ବେଳେ ଏ ମଣିଷ ଟା ଥରେ ମନେ ପଡ଼ିବ ନିଶ୍ଚୟ ।

କୋଟି ଓଡିଆଙ୍କ ମାନସପଟରେ ଏ ମଣିଷ
ଏବେ ବି ଅପରାଜେୟ ।

ଆପଣଙ୍କ ଅବଶିଷ୍ଟ ଜୀବନ ଶାନ୍ତିମୟ ହେଉ, ସୁସ୍ଥମୟ ହେଉ ।

Apurba Ranjan Panda
20h

ଆମ ପିଲାବେଳୁ ଆମେ CM କିଏ ବୋଲି କେହି ପଚାରିଲେ ଗୋଟିଏ ନାଁ ଜାଣିଛୁ... ନବୀନ ପଟ୍ଟନାୟକ।

ଜଣେ ରାଜନେତା ହିସାବରେ ଅନେକ ପ୍ରସଙ୍ଗକୁ ନେଇ ବିରୋଧୀ ଆପଣଙ୍କୁ ଘେରିଛନ୍ତି।ବହୁତ ଥର ଦଳର ଭାବମୂର୍ତ୍ତି ଆଉ ନିର୍ମଳ ଶାସନ ପାଇଁ ଆପଣ ଅନେକ ନେତା ମନ୍ତ୍ରୀଙ୍କୁ ବିଦା କରିଛନ୍ତି। ଆଉ କିଛି କ୍ଷେତ୍ରରେ କିଛି ନେଟମନ୍ତ୍ରୀଙ୍କ ବିରୁଦ୍ଧରେ ଅଭିଯୋଗ ଥାଇ ବି କିଛି କାର୍ଯ୍ୟାନୁଷ୍ଠାନ ନେଇନାହାନ୍ତି। ଏହା ବୋଧହୁଏ ରାଜନୀତିର ବାଧ୍ୟବାଧକତା!!

କିନ୍ତୁ ଜଣେ ବ୍ୟକ୍ତି ହିସାବରେ ମୋ ଭଳି ଅନେକ ଯୁବକ ଆପଣଙ୍କର ପ୍ରଶଂଶକ।ଏପରିକି ଅନ୍ୟଦଳରେ ଥିବା ମୋର କିଛି ବନ୍ଧୁ ବିଜେଡିକୁ ଯେତେ ଗାଳି ମନ୍ଦ କଲେ ବି Discussion ଶେଷରେ କୁହନ୍ତି ନବୀନ ବାବୁ ଭଲ ଯେ କିନ୍ତୁ ସେହି ଦଳର ନେତାମାନେ...

କୌଣସି ରାଜ୍ୟରେ 25 ବର୍ଷ ଧରି ଶାସନରେ ରହିବା ସହଜ କଥା ନୁହେଁ। ଆପଣ ତାହା କରି ଦେଖାଇଛନ୍ତି।ଆପଣଙ୍କ ମଖମଲି ହସ,ସାଧାରଣ ଜୀବନ ଶୈଳୀ,ଆଉ ଓଡିଶା ଲୋକଙ୍କ ପାଇଁ ଆପଣଙ୍କ ଅବଦାନ ମନେ ରହିବ।

Thank You Mr CM❤️❤️🙏🙏

ଆମ ମରଣ ଯାଏଁ ମନେରହିବେ ଆପଣ... ନିଜର ଆଗାମୀ ପିଢିଙ୍କୁ ଆମେ କହିବୁ...ଜଣେ ମୁଖ୍ୟମନ୍ତ୍ରୀ ଥିଲେ❤️❤️

Sush @Shy_Sushh · 7h

People of Odisha are in a dilemma of whether to be happy or sad.
They voted for the BJP, but seeing **Naveen Patnaik resign** as the CM, it's heartbreaking for them.

Maha Prabhu Jagannath, Give us Strength.🥺🙏

Manas Ranjan Pradhan
1h

ଦୀର୍ଘ ଦିନ ଧରି ବିରୋଧୀ ଦଳରେ ଥିଲେ ମଧ୍ୟ ମୁଖ୍ୟମନ୍ତ୍ରୀ ନବୀନ ପଟ୍ଟନାୟକ ସ୍ଥାନରେ ପୂର୍ବତନ ମୁଖ୍ୟମନ୍ତ୍ରୀ ଲେଖିବାକୁ ହାତ ଯାଉନି। ଅନେକ ଓଡ଼ିଆ ପ୍ରାଣ ଆଜି କାନ୍ଦୁଥିବ ନିଶ୍ଚୟ।

ଆପଣ ଚିରକାଳ ରାଜନୈତିକ ଇତିହାସରେ ମନେ ରହିବେ। ମୋର ଏବେବି ବିଶ୍ୱାସ ଆହୁରି କିଛି ଇତିହାସ ଲେଖିବା ବାକି ଅଛି ଆପଣଙ୍କର

Naveen Patnaik 🙏💔
12 · 1 comment 1 share

Subrat Kumar Sethi
10h

ଜଣେ ଅତ୍ୟନ୍ତ ସରଳ ଓ ଅସାଧାରଣ ବ୍ୟକ୍ତିତ୍ୱ ଯିଏ ଓଡ଼ିଶାକୁ ଅନେକ କ୍ଷେତ୍ରରେ ଭାରତବର୍ଷରେ ତଥା ବିଶ୍ୱ ଦରବାରରେ ପରିଚିତ କରାଇଥିଲେ। ଆପଣଙ୍କ ସୁସ୍ଥ ଓ ନିରାମୟ ଜୀବନ କାମନା କରୁଛି

Jayanta Kumar Satpathy
6h

ହେଇପାରେ ଏକ ସୁଦୀର୍ଘ ପଥର ପରିସମାପ୍ତି,...
ହେଇପାରେ ଏକ ଯୁଗର ଅବସାନ,...
ହେଇପାରେ ଏକ ପୂର୍ଣ୍ଣଚ୍ଛେଦ,...
ବା ହେଇପାରେ ଏକ ରାଜନୈତିକ ପରାସ୍ତ
ସବୁ ପରେ ବି ରାଜନୈତିକ ଚିନ୍ତାଧାରାରୁ ଉର୍ଦ୍ଧ୍ୱରେ ରହି ଯଦି ସମସ୍ତ ଓଡ଼ିଆ ଜାତି ଚିନ୍ତା କରିବେ ତେବେ ଏହା ମଧ୍ୟ ମନ ମଧ୍ୟକୁ ଆସିବ ଯେ ଦୀର୍ଘ ପଚିଶି ବର୍ଷର ଶାସନ ମଧ୍ୟରେ ଆପଣ ସୃଷ୍ଟି କରିଥିବା ଅନେକ ଉଦାହରଣ ଦୀରସ୍ମରଣୀୟ ହୋଇ ରହିବ।
ଆପଣ ଦେଇଛନ୍ତି ଓଡ଼ିଶାକୁ ଏକ ନୂତନ ପରିଚୟ । ଓଡ଼ିଶା ଖେଳ ଜଗତରେ ସୃଷ୍ଟି କରିଛନ୍ତି ଅନନ୍ୟ ପ୍ରତିଭା। ଇଚି ମାଧ୍ୟମରେ ପହଞ୍ଚାଇ ପାରିଛନ୍ତି ଓଡ଼ିଶାକୁ ବିଶ୍ୱଦରବାରରେ। ସ୍ୱାସ୍ଥ୍ୟ କ୍ଷେତ୍ରରେ ଆଣିଛନ୍ତି ବୈପ୍ଳବିକ ପରିବର୍ତ୍ତନ। ଶିକ୍ଷାକୁ ଦେଇଛନ୍ତି ନୂଆ ଦିଶା ତଥା ଛାତ୍ରଛାତ୍ରୀମାନଙ୍କୁ ଦେଇଛନ୍ତି ନୂଆ ପରିଚୟ।
ସବୁ ପରେ ଆପଣଙ୍କ ବ୍ୟକ୍ତିତ୍ୱ ସରଳ ଓ ନିଷ୍କୁପଟ। ଆପଣଙ୍କ ବାଣୀ ମଧୁର ତଥା ହୃଦୟ ସ୍ପର୍ଶୀ। ହାରିବା ଆଉ ଜିତିବା ମଧ୍ୟରେ ହୋଇପାରେ ଅନେକ ଫରକ୍ କିନ୍ତୁ ଆପଣ ହରିଲାହାନ୍ତି।
ଇତିହାସର ପୃଷ୍ଠା ଯେତେବେଳି ଲେଖିବା ଯିବ ସେତେବେଳେ ଆପଣଙ୍କ ନାମ ସ୍ୱର୍ଣ୍ଣ ଅକ୍ଷରରେ ଲିପିବଦ୍ଧ ଥିବା ଅବସ୍ଥାରେ ହିଁ ଦୃଶ୍ୟମାନ ହେବ।
ଦୀର୍ଘ ପଚିଶି ବର୍ଷ ଶାସନ ମଧ୍ୟରେ ଆପଣ ସମଗ୍ର ଓଡ଼ିଆ ଜାତିର ହୃଦୟରେ ନିଜର ସ୍ୱତନ୍ତ୍ର ସ୍ଥାନ କରାଇପାରିଛନ୍ତି।
ଏକ ନୂତନତ୍ୱ ଅନ୍ୱେଷଣରେ ହୋଇପାରେ ଏହା ଏକ ପରାଜୟ କିନ୍ତୁ ଆପଣ ସବୁବେଳେ ନୂତନ ଆଉ ସବୁବେଳେ ନବୀନ।
ତେଣୁ ଆପଣଙ୍କ ନିକଟରେ ଏ ସମସ୍ତ ଓଡ଼ିଆ ଜାତି ଚିର ଋଣୀ.....

likun_choudhury
Humane Sager • Naveen Babu Ame Tuma...

Still you are the best sir 🙏🥰
Thank you for every contribution of yours towards Odisha ...😊

Lost a diamond in search of stones.....
😑

DrStalin Mishra FC
6h

No one can take his place nor take away his stature. He will be remembered as the most successful and gentle CM of Odisha. But we must accept the reality and move forward. I wish him good health and long life. Jay Odisha. 🙏🙏

Naveen Patnaik

Ashish Mohapatra
1 d

Odisha will not ever forget your contribution and sleepless nights sir. May it be COVID, Cyclone , flood or any adverse situation, you made us to stand strong. The real God father of a community. 🙏🙏🙏

ରାଜ୍ୟରେ ବନ୍ଦ ହେବ ବିଏସ୍‌କେୱାଇ: ମନମୋହନ

ଭୁବନେଶ୍ୱର, ୫।୬(ସମିସ): ରାଜ୍ୟରେ ବନ୍ଦ ହେବ ବିଜୁ ସ୍ୱାସ୍ଥ୍ୟ କଲ୍ୟାଣ ଯୋଜନା (ବିଏସ୍‌କେୱାଇ)। ନୂଆ ସରକାର ଗଠନ ପରେ ରାଜ୍ୟରେ ଆୟୁଷ୍ମାନ ଭାରତ କାର୍ଯ୍ୟକ୍ରମ ଲାଗୁ କରାଯିବ। ରାଜ୍ୟ ବିଜେପି ସଭାପତି ମନମୋହନ ସାମଲ ଏ ସମ୍ପର୍କରେ ଇଙ୍ଗିତ ଦେଇଛନ୍ତି।

ଗଣମାଧ୍ୟମକୁ ବିଭିନ୍ନ ପ୍ରସଙ୍ଗରେ ପ୍ରତିକ୍ରିୟା ପ୍ରଦାନ ଅବସରରେ ମନମୋହନ କହିଛନ୍ତି ଯେ ଓଡ଼ିଶାରେ ଆୟୁଷ୍ମାନ ଭାରତ ଯୋଜନା କାର୍ଯ୍ୟକାରୀ କରିବାକୁ ଯାଉଛି। ରାଜ୍ୟ ବାହାରେ ରହୁଥିବା ଓଡ଼ିଆ ଓ ରାଜ୍ୟବାସୀ ଏହି ଯୋଜନାରେ ଉପକୃତ ହେବେ। ବିଏସ୍‌କେୱାଇ କାର୍ଡରେ ଲିମିଟେଡ ସ୍କୋପ ରହିଛି, ତେଣୁ ଏହି କାର୍ଡ ବନ୍ଦ ହୋଇ

ନୂଆ ସରକାର ଗଠନ ପରେ ଲାଗୁହେବ ଆୟୁଷ୍ମାନ ଭାରତ କାର୍ଯ୍ୟକ୍ରମ

ଆୟୁଷ୍ମାନ ଯୋଜନା କାର୍ଯ୍ୟକାରୀ କରାଯିବ ବୋଲି ମନମୋହନ କହିଛନ୍ତି।

ରାଜ୍ୟର କେତେକ ଘରୋଇ ହସ୍ପିଟାଲଗୁଡ଼ିକ ବିଏସ୍‌କେୱାଇ କାର୍ଡ ନେଇ ଯାଉଥିବା ରୋଗୀଙ୍କୁ ଫେରାଇ ଦେଉଥିବା ନେଇ ବିଭିନ୍ନ ଅଞ୍ଚଳରୁ ଖବର ଆସୁଛି। ଏପରିସ୍ଥଳେ ମନମୋହନଙ୍କ ଟିପ୍ପଣୀ ହସ୍ପିଟାଲ କର୍ତ୍ତୃପକ୍ଷଙ୍କୁ ମନମାନୀ କରିବାକୁ ପରୋକ୍ଷରେ ମନୋବଳ ବୃଦ୍ଧି କରିପାରେ ବୋଲି ଆଶଙ୍କା କରାଯାଉଛି। ତେବେ ପରେ ବିଜେପି ପକ୍ଷରୁ ଏକ ପ୍ରେସ ବିବୃତିରେ ଲୋକଙ୍କୁ ସ୍ୱାସ୍ଥ୍ୟ ସେବାରୁ ବଞ୍ଚିତ କରାଯିବା ସାମାଜିକ ଓ ବୈଧାନିକ ଅପରାଧ ବୋଲି ମନମୋହନ କହିଛନ୍ତି। ଘରୋଇ ଡାକ୍ତରଖାନା କର୍ତ୍ତୃପକ୍ଷ ଏପରି ଅପରାଧରୁ କ୍ଷାନ୍ତ ରହିବା ଆବଶ୍ୟକ ଓ ରୋଗୀଙ୍କୁ ସ୍ୱାସ୍ଥ୍ୟ ସେବା ଯୋଗାଇ ଦେବା ପ୍ରତ୍ୟେକ ସରକାରଙ୍କ ପ୍ରାଥମିକତା ବୋଲି ସେ କହିଛନ୍ତି।

ଏଠାରେ ଉଲ୍ଲେଖଯୋଗ୍ୟ ଯେ ରାଜ୍ୟର ଲକ୍ଷ ଲକ୍ଷ ପରିବାରଙ୍କ ପାଇଁ ବିଏସ୍‌କେୱାଇ ବରଦାନ ସାବ୍ୟସ୍ତ ହୋଇଛି। ନବୀନ ନେତୃତ୍ୱାଧୀନ ବିଜେଡି ସରକାର ଏହି ଯୋଜନାରେ ମାସିକ ପ୍ରାୟ ୩୦୦ କୋଟି ଟଙ୍କା ଖର୍ଚ୍ଚ କରୁଥିବା ବେଳେ ଏହାଦ୍ୱାରା ସାଧାରଣ ଲୋକେ ବେଶ୍ ଉପକୃତ ହୋଇ ପାରୁଛନ୍ତି। ରାଜ୍ୟ ଓ ରାଜ୍ୟ ବାହାରେ ଏହି ଯୋଜନାରେ ପ୍ରାୟ ୧ ହଜାର ଘରୋଇ ହସ୍ପିଟାଲ ଅନୁବନ୍ଧିତ ହୋଇଛନ୍ତି ଓ ସାଧାରଣ ଲୋକମାନେ ଟଙ୍କାଟିଏ ମଧ୍ୟ ଖର୍ଚ୍ଚ ନକରି ସେମାନେ ଉନ୍ନତ ଏବଂ ସର୍ବୋତ୍କୃଷ୍ଟ ଚିକିତ୍ସା ସୁବିଧା ପାଇ ପାରୁଛନ୍ତି। ଏପରିକି ଏହି ଯୋଜନା ସେମାନଙ୍କୁ ଆର୍ଥିକ ବୋଝ, ଜଞ୍ଜାଳରୁ ମୁକ୍ତି ଦେଇଛି। ଯୋଜନାରେ ମହିଳାଙ୍କ ପାଇଁ ୧୦ ଲକ୍ଷ ଏବଂ ପୁରୁଷଙ୍କ ଚିକିତ୍ସା ପାଇଁ ୫ ଲକ୍ଷ ଟଙ୍କାର ବ୍ୟବସ୍ଥା ଥିବାବେଳେ ଦେଶବ୍ୟାପୀ ବିଏସ୍‌କେୱାଇକୁ ପ୍ରଶଂସା ମଧ୍ୟ ମିଳିଛି।

ଚାଲୁ ରଖିବାକୁ 'ଇଣ୍ଡିଆ'ର ଦାବି

ଭୁବନେଶ୍ୱର, ୫।୬(ସମିସ): ରାଜ୍ୟର ରୋଗୀ ମାନଙ୍କ ଉପଲବ୍ଧ ହେଉଥିବା ବିଜୁ ସ୍ୱାସ୍ଥ୍ୟ କଲ୍ୟାଣ ଯୋଜନା (ବିଏସ୍‌କେୱାଇ)କୁ ଜାରି ରଖିବାକୁ ଦାବି କରି ଇଣ୍ଡିଆ ମେଣ୍ଟର ଓଡ଼ିଶା ଶାଖା। ଏହି

କାର୍ଡ ବନ୍ଦ ବନ୍ଦ ଘୋଷଣା ଦ୍ୱାରା ରାଜ୍ୟର ବହୁ ରୋଗୀ ଏବଂ ତାଙ୍କ ପରିବାର ହଇରାଣ ହେବା ସହ ଆର୍ଥିକ ଭାବେ କ୍ଷତିଗ୍ରସ୍ତ ହେବେ ବୋଲି ଇଣ୍ଡିଆ ମେଣ୍ଟ ପକ୍ଷରୁ କୁହାଯାଇଛି।

ପୂର୍ବତନ କେନ୍ଦ୍ର ମନ୍ତ୍ରୀ ଶ୍ରୀକାନ୍ତ ଜେନାଙ୍କ ବାସଭବନରେ ଏକ ସାମ୍ବାଦିକ ସମ୍ମିଳନୀରେ କଂଗ୍ରେସ ଓ ଅନ୍ୟ ରାଜନୈତିକ ଦଳର ନେତାମାନେ ବିଏସ୍‌କେୱାଇ କାର୍ଡ଼ ବନ୍ଦକୁ ବିରୋଧ କରିଛନ୍ତି।

ପୂର୍ବତନ ପିସିସି ସଭାପତି ପ୍ରସାଦ ହରିଚନ୍ଦନ କହିଛନ୍ତି ଯେ ଘରୋଇ ଚିକିତ୍ସାଳୟ ବିଏସ୍‌କେୱାଇ ଗ୍ରହଣ ନକରିବା ଦ୍ୱାରା ରୋଗୀମାନେ ହନ୍ତସନ୍ତ ହେଉଛନ୍ତି। ଏପରି ନ କରା ଯାଉ ବୋଲି ଶ୍ରୀ ହରିଚନ୍ଦନ କହିଛନ୍ତି। ସେହିପରି ପୂର୍ବତନ ଅର୍ଥମନ୍ତ୍ରୀ ପଞ୍ଚାନନ କାନୁନଗୋ କହିଛନ୍ତି ଯେ ରୋଗୀମାନଙ୍କ ଚିକିତ୍ସା ଓ ସୁରକ୍ଷା ପାଇଁ ସମସ୍ତ ରାଜନୈତିକ ଦଳ ଏକ ହୋଇ ସ୍ୱର ଉତ୍ତୋଳନ କରିବା ଆବଶ୍ୟକ। ସେହିପରି ସମାଜବାଦୀ ପାର୍ଟି ନେତା ରବି ବେହେରା କହିଛନ୍ତି ଯେ ବିଏସ୍‌କେୱାଇ କାର୍ଡ ଗ୍ରହଣ ନ ହେଉଥିବାରୁ ରାଜ୍ୟରେ ଏକ ଆତଙ୍କ ସୃଷ୍ଟି ହେଉଛି। ତେଣୁ ତୁରନ୍ତ ହସ୍ପିଟାଲଗୁଡ଼ିକ ଏହି କାର୍ଡ ଗ୍ରହଣ କରିବାକୁ ସେ ଆହ୍ୱାନ ଦେଇଛନ୍ତି। ଏନସିପି ମୁଖ୍ୟ ବିକ୍ରମ ସ୍ୱାଇଁ କହିଥିଲେ ଯେ, ସେମାନେ କ୍ୟାପିଟାଲ ହସ୍ପିଟାଲ ଯାଇଥିଲେ। ରୋଗୀମାନେ ବିଏସ୍‌କେୱାଇ ସେବାରୁ ବଞ୍ଚିତ ହେଉଛନ୍ତି। ଏହା ଏକ ଗୁରୁତ୍ୱପୂର୍ଣ୍ଣ ବିଷୟ ବୋଲି ଶ୍ରୀ ସ୍ୱାଇଁ କହିଥିଲେ। ଫରୱାର୍ଡ ବ୍ଲକ ନେତା ଜ୍ୟୋତି ମହାପାତ୍ର ବିଏସ୍‌କେୱାଇ କାର୍ଡ ନେଇ ରାଜ୍ୟର ବହୁ ବ୍ୟକ୍ତି ଦୁରାରୋଗ୍ୟ ବ୍ୟାଧିରୁ ମୁକ୍ତ ହୋଇଥିବା ଉଲ୍ଲେଖ କରି ଏହାର ପ୍ରଚଳନ ଜାରି ରଖିବାକୁ ଦାବି କରିଥିଲେ। ଏହି ଅବସରରେ ଦଳମତ ନିର୍ବିଶେଷରେ ବିଭିନ୍ନ ରାଜନୈତିକ ଦଳର ନେତାମାନେ ଓଡ଼ିଶାର ବରପୁତ୍ର ବିଜୁ ପଟ୍ଟନାୟକଙ୍କ ନାଁରେ ହୋଇଥିବା ଏହି ଯୋଜନାକୁ ବନ୍ଦ କରିବାକୁ ଦିଆ ଯିବ ନାହିଁ ବୋଲି ଇଣ୍ଡିଆ ମେଣ୍ଟର ସବୁ ଦଳ ଏକ ସ୍ୱରରେ କହିଥିଲେ। ଅପରପକ୍ଷରେ ଏହି ସମ୍ବେଦନଶୀଳ ପ୍ରସଙ୍ଗରେ ସିପିଆଇ, ସିପିଏମ, ଆରଜେଡି, ସିପିଆଇ ଏମଏଲ୍ ଓ ଆମ ଆଦମୀ ପାର୍ଟି ନିଜ ସମର୍ଥନ ପ୍ରଦାନ କରିଥିଲେ।

- ■ ବିଏସ୍‌କେୱାଇ ଗ୍ରହଣ ନ କରିବା ଦ୍ୱାରା ରୋଗୀ ହନ୍ତସନ୍ତ: ପ୍ରସାଦ
- ■ ସବୁ ରାଜନୈତିକ ଦଳ ଏକାଠି ହୋଇ ସ୍ୱର ଉତ୍ତୋଳନ କରିବୁ:ପଞ୍ଚାନନ
- ■ ବିଏସ୍‌କେୱାଇ କାର୍ଡ଼ ଗ୍ରହଣ ନ ହେବା ଦ୍ୱାରା ଆତଙ୍କ ସୃଷ୍ଟି ହୋଇଛି: ସପା
- ■ ବିଏସ୍‌କେୱାଇ କାର୍ଡ଼ଧାରୀ ଏବେ ରୋଗୀ ସେବାରୁ ବଞ୍ଚିତ ହେଉଛନ୍ତି: ଏନ୍‌ସିପି
- ■ ବିଜୁଙ୍କ ନାଁରେ ହୋଇଥିବା ଯୋଜନାକୁ ବନ୍ଦ କରିବାକୁ ଦିଆଯିବ ନାହିଁ

ବିଏସ୍‌କେୱାଇ କାର୍ଡଧାରୀ ହଇରାଣ ହେବା ଘଟଣା

ସରକାରୀ ନିର୍ଦ୍ଦେଶ ନ ଆସିବା ଯାଏଁ ରୋଗୀ ସେବା ପାଇବେ

କଟକ, ୫।୬(ସମିସ): ବିଜୁ ସ୍ୱାସ୍ଥ୍ୟ କଲ୍ୟାଣ ଯୋଜନା ବିଜୁ ଜନତା ଦଳ (ବିଜେଡି) ସରକାର ଅମଳରେ ଆରମ୍ଭ ହୋଇଥିଲା। ଏହି ଯୋଜନା ବିଜେଡି ସରକାରର ଏକ ଯୁଗାନ୍ତକାରୀ ପଦକ୍ଷେପ। ଲକ୍ଷାଧିକ ଗରିବ ରୋଗୀ ଏଥିରୁ ଉପକୃତ ହୋଇଛନ୍ତି। ବର୍ତ୍ତମାନ ବିଏସ୍‌କେୱାଇ ହିତାଧିକାରୀଙ୍କୁ ଘରୋଇ ହସ୍ପିଟାଲଗୁଡ଼ିକରେ ହଇରାଣ କରାଯାଉଥିବା ନେଇ ଅଭିଯୋଗ ଉଠିଛି। ମାତ୍ର କୌଣସି ରୋଗୀ ଯେପରି ହଇରାଣ ନହେବେ, ସେଥିପାଇଁ ପ୍ରାଧାନ୍ୟ ଦିଆଯାଉଛି ବୋଲି ଓଡ଼ିଶା ଘରୋଇ ମେଡିକାଲ ସଂଘ ପକ୍ଷରୁ କୁହାଯାଇଛି।

ସ୍ପଷ୍ଟୀକରଣ ଦେଲା ରାଜ୍ୟ ଘରୋଇ ମେଡିକାଲ ସଂଘ

ରାଜ୍ୟର ବିଭିନ୍ନ ପ୍ରାନ୍ତରୁ ଅଭିଯୋଗ ଉଠୁଛି ଯେ, ବିଏସ୍‌କେୱାଇ ହିତାଧିକାରୀ ହଇରାଣ ହେଉଛନ୍ତି। ସେମାନଙ୍କୁ ବିଭିନ୍ନ ଘରୋଇ ହସ୍ପିଟାଲରେ ସେବା ମିଳିପାରୁନାହିଁ। ବିଏସ୍‌କେୱାଇ ସ୍ମାର୍ଟ କାର୍ଡ ଗ୍ରହଣ କରିବାକୁ ହସ୍ପିଟାଲ କର୍ତ୍ତୃପକ୍ଷ ମନା କରୁଛନ୍ତି। ସଂଘର ସହ ସମ୍ପାଦକ ଅକ୍ଷୟ କୁମାର ପରିଡ଼ା କହିଛନ୍ତି ଯେ ବିଏସ୍‌କେୱାଇ ହିତାଧିକାରୀଙ୍କୁ ହଇରାଣ କରାଯିବାକୁ କୌଣସି ହସ୍ପିଟାଲ କର୍ତ୍ତୃପକ୍ଷଙ୍କ ଉଦ୍ଦେଶ୍ୟ ନୁହେଁ। ଏଭଳି ଖବର ଏବେ ପ୍ରଚାର କରାଯାଉଛି। କିନ୍ତୁ ଏହା କେତେ ପରିମାଣରେ ସତ୍ୟ, ତାହା ଜଣାନାହିଁ। ବୁଧବାର ଦିନ ମଧ୍ୟ କଟକର ଅନେକ ଘରୋଇ ହସ୍ପିଟାଲରେ ବିଏସ୍‌କେୱାଇ ହିତାଧିକାରୀଙ୍କୁ ସେବା ଯୋଗାଇ ଦିଆଯାଇଛି। ସମଗ୍ର ରାଜ୍ୟରେ ମଧ୍ୟ ଏଭଳି ସ୍ଥିତି ରହିଥିବ ବୋଲି ଅନୁମାନ କରାଯାଉଛି। ରୋଗୀ କୌଣସି ଦଳର ନୁହଁନ୍ତି। ଭାରତୀୟ ଜନତା ପାର୍ଟି ସରକାର ଗଠନ କଲେ ବିଏସ୍‌କେୱାଇ ବନ୍ଦ କରିଦିଆଯିବ ବୋଲି କୁହାଯାଉଛି। କିନ୍ତୁ ଯେପର୍ଯ୍ୟନ୍ତ ଏ ବାବଦରେ ସରକାରୀ ନିର୍ଦ୍ଦେଶ ନ ଆସିଛି, ସେପର୍ଯ୍ୟନ୍ତ ପ୍ରତ୍ୟେକ ବିଏସ୍‌କେୱାଇ ହିତାଧିକାରୀଙ୍କୁ ଉଚିତ ସେବା ଯୋଗାଇ ଦିଆଯିବ ବୋଲି ଅକ୍ଷୟ କହିଛନ୍ତି।

ଗଢ଼ାଚାଲିଛି ତିନିରଥ...

ଅପେକ୍ଷାରେ ୭ ଚକ ନିର୍ମାଣ

ପୁରୀ, ୫।୬(ସମିସ): ଶୀତଳ ଷଷ୍ଠୀ ସୁଦ୍ଧା ତିନିରଥର ସମସ୍ତ ୪୨ଟି ଚକ ନିର୍ମାଣ ଶେଷ ହୋଇଥାଏ। ଆସନ୍ତା ୧୨ତାରିଖରେ ଶୀତଳ ଷଷ୍ଠୀ। ତେଣୁ ଏହାକୁ ନଜରରେ ରଖି ଚକ ନିର୍ମାଣ କାର୍ଯ୍ୟ ବେଶ୍ ଦ୍ରୁତ ଗତିରେ ଚାଲିଛି। ବୁଧବାର ସୁଦ୍ଧା ତିନି ରଥର ୩୫ଟି ଚକ ନିର୍ମାଣ ଶେଷ ହୋଇଛି। ଆଉ ୭ଟି ଚକ ନିର୍ମାଣ ବାକି ଅଛି। ସେହିପରି ୩ ରଥର ୨୧ଟି ଯାକ ଅଖ ନିର୍ମାଣ ଶେଷ ହୋଇଛି। ଅନ୍ୟପକ୍ଷରେ ଭୋଇ ସେବକଙ୍କ ସିଙ୍ଗଡାବାଡିଆ କାମ ଶେଷ ପର୍ଯ୍ୟାୟରେ ପହଞ୍ଚିଛି। ତିନି ରଥର ୩୯ଟି ତୁମ୍ବର ସିଙ୍ଗଡାବାଡିଆ ସରିଛି। ପ୍ରତ୍ୟେକ ରଥର ଗୋଟିଏ ଲେଖାଏଁ ତୁମ୍ବରେ ସିଙ୍ଗଡାବାଡିଆ ବାକି ରହିଛି। ବୁଧୁବାର ଏହି ତିନୋଟିର ସିଙ୍ଗଡାବାଡିଆ ପରେ ୨/୩ ତିନି ମଧ୍ୟରେ ସବୁଯାକ ଚକ କାମ ଶେଷ ହେବା ସମ୍ଭାବନା ରହିଛି। ଅନ୍ୟାନ୍ୟ କାମ ମଧ୍ୟରେ ତାଳଧ୍ୱଜ ରଥର ପୋଲ ଗୟଳ ଚିରଟ କରାଯାଉଛି। କରତି ସେବକମାନେ ଏହାକୁ ଚିରଟ କରୁଛନ୍ତି। ଗୁରୁବାର ଭୋଇ ସେବକମାନେ ନନ୍ଦିଘୋଷ ରଥର ପୋଲ ଗୟଳ ଚିରଟ ପାଇଁ କାଠ ପକାଇଛନ୍ତି। ୪୦ ଫୁଟିଆ ଧଉରା କାଠକୁ କ୍ରେନ ସାହାଯ୍ୟରେ ସତର୍କତାର ସହ ନେଇ ଚିରଟ ସ୍ଥଳରେ କରତି ସେବକଙ୍କୁ ପ୍ରଦାନ କରିଛନ୍ତି। ତାଳଧ୍ୱଜ ରଥର ପୋଲ ଗୟଳ ଚିରଟ ପରେ ନନ୍ଦିଘୋଷ ରଥର ଗୟଳ ଚିରଟ କରାଯିବ। ରୂପକାର ସେବକମାନେ କୋଣଗୁଜଗୁଡ଼ିକରେ ସିଂହ ବିରଳ ରୂପ ଖୋଦେଇ କରୁଛନ୍ତି। ସେହିପରି ଖୋଦେଇ ଶେଷ ହୋଇଥିବା ରୂପଗୁଡ଼ିକର ପଲିସ କାର୍ଯ୍ୟ ସହ ରୂପରେ ଅଳଙ୍କାର ପକା କାର୍ଯ୍ୟ ମଧ୍ୟ ଜାରି ରଖିଛନ୍ତି। ଦୋଳବେଦୀ ଅସ୍ଥାୟୀ କମାର ଶାଳରେ କମାର ସେବକମାନେ ତିନି ରଥର ଘଡ଼ି ମୁହଁ ଦଣ୍ଡା କଣ୍ଟା, ଦଣ୍ଡା ବିଡିଆ କଣ୍ଟା, ଅଗ ପାତେଳି କଣ୍ଟା ନିର୍ମାଣ ଜାରି ରଖିଛନ୍ତି।

ଦୁର୍ଘଟଣାରେ ଗଲା ୫ ଜୀବନ

ସିରିଜ୍ ଦୁର୍ଘଟଣାରେ ୩ ମୃତ, ୧୦ ଆହତ

୨ ଟ୍ରକ୍, ୨ କାର୍ ଓ ୩ ବାଇକ୍ ମଧ୍ୟରେ ଧକ୍କା

କେନ୍ଦୁଝର, ୫।୬ (ସମିସ): ରାସ୍ତାକଡ଼ରେ ବେଆଇନ ପାର୍କିଂ ଯୋଗୁଁ ଆଜି କେନ୍ଦୁଝର ଜିଲ୍ଲାରେ ୩ ଜଣଙ୍କ ଜୀବନ ଯାଇଛି। ସଦର ଥାନା ଅନ୍ତର୍ଗତ ଜାତୀୟ ରାଜପଥ ୪୯ର ପୁତୁଲୁପାଣି ଛକରେ ଆଜି ମଧ୍ୟାହ୍ନରେ ଏକ ସିରିଜ୍ ଦୁର୍ଘଟଣା ଯୋଗୁଁ ଏହି ଅଘଟଣ ଘଟିଛି। ଦୁଇଟି ଟ୍ରକ୍ ସହ ୨ଟି କାର୍ ଓ ୩ ବାଇକ୍ ପରସ୍ପର ମଧ୍ୟରେ ଧକ୍କା ହୋଇଛି। ଘଟଣାସ୍ଥଳରେ ୨ଜଣଙ୍କ ଜୀବନ ଯାଇଥିବା ବେଳେ ଡାକ୍ତରଖାନାରେ ଆଉ ଜଣେ ପ୍ରାଣ ହରାଇଛନ୍ତି। ସେହିପରି ଏହି ଦୁର୍ଘଟଣାରେ ୧୦ରୁ ଅଧିକ ଗୁରୁତର ଆହତ ହୋଇଛନ୍ତି। ମୃତକମାନେ ହେଲେ, ସଦର ଥାନା ଉପର କାଇପୁରର କୁଶ ବେହେରା (୩୬), ଖଗେଶ୍ୱର ବେହେରା (୨୮)। ଅନ୍ୟ ଜଣଙ୍କ ପରିଚୟ ମିଳିପାରିନାହିଁ। ଗୁରୁତରମାନଙ୍କୁ ଜିଲ୍ଲା ମୁଖ୍ୟ ଚିକିତ୍ସାଳୟରେ ଭର୍ତ୍ତି କରାଯାଇଛି। ଘଟଣାସ୍ଥଳରେ ପୁଲିସ ପହଞ୍ଚି ତଦନ୍ତ ଆରମ୍ଭ କରିଛି। ଦୁର୍ଘଟଣାରେ ପ୍ରାଣ ହରାଇଥିବା ବ୍ୟକ୍ତିମାନେ ସ୍ଥାନୀୟ ଅଞ୍ଚଳର। ସେମାନେ କେନ୍ଦୁଝର ଅଭିମୁଖେ କୌଣସି କାର୍ଯ୍ୟ ପାଇଁ ଆସୁଥିଲେ।

ସୂଚନାଯୋଗ୍ୟ, ସଦର ଥାନା ୪୯ ନମ୍ବର ଜାତୀୟ ରାଜପଥ ପୁତୁଲୁପାଣି ଛକରେ ପ୍ରତିଦିନ ବେଆଇନ ପାର୍କିଂ ହେଉଥିବା ଯୋଗୁଁ ବାରମ୍ବାର ଦୁର୍ଘଟଣା ଘଟୁଥିବା ଅଭିଯୋଗ ହେଉଛି। ଆଜି ମଧ୍ୟାହ୍ନରେ ଏହି ଛକରେ ଦୁଇଟି ଟ୍ରକ୍ ରାସ୍ତାକଡ଼ରେ ଠିଆ ହୋଇଥିବା ବେଳେ ଦ୍ରୁତ ଗତିରେ ଆସୁଥିବା ଏକ କାର୍ ଗୋଟିଏ କାର୍‌କୁ ଧକ୍କା ଦେଇଥିଲା। ସେହିପରି ଆଉ ଗୋଟିଏ କାର୍ ଅନ୍ୟ ଏକ ଟ୍ରକ୍‌କୁ ଧକ୍କା ଦେଇଥିଲା। ଏହା ପଛକୁ ପଛ ଆସୁଥିବା ୩ଟି ବାଇକ୍ ମଧ୍ୟ ନିୟନ୍ତ୍ରଣ ହରାଇ କାର୍ ଓ ଟ୍ରକ୍‌କୁ ଧକ୍କା ଦେଇଥିଲେ। ଉଲ୍ଲେଖଯୋଗ୍ୟ, ମଙ୍ଗଳବାର ରାତିରେ ମଧ୍ୟ ଏଠାରେ ଦୁର୍ଘଟଣା ଘଟି ଅନ୍ୟ ଜଣଙ୍କର ମୃତ୍ୟୁ ଘଟିଥିଲା।

ଘର ଉପରେ ଓଲଟିଲା ଚିପ୍ସ ବୋଝେଇ ଡମ୍ପର; ଦମ୍ପତି ମୃତ

ଜଳେଶ୍ୱର ବ୍ଲକ, ୫।୬ (ସମିସ): ଘର ଉପରେ ଚିପ୍ସ ବୋଝେଇ ଏକ ଡମ୍ପର୍ ଓଲଟି ପଡ଼ିବାରୁ ଏକ ଦମ୍ପତିଙ୍କ ମୃତ୍ୟୁ ଘଟିଛି। ବାଲେଶ୍ୱର ଜିଲ୍ଲା ଜଳେଶ୍ୱର ୫୭ ନମ୍ବର ରାଜ୍ୟ ରାଜପଥକୁ ସଂଯୋଗ କରୁଥିବା ଆମ୍ବଳିଅଠା ସୋଲପଟା ରାସ୍ତାର କାଶିଡିହାଠାରେ ଏହି ଅଘଟଣ ଘଟିଛି। ମୃତ ଦମ୍ପତି ହେଲେ, କାଶିଡିହା ଗ୍ରାମର ସୁଧୀର ଜେନା (୫୭) ଓ ତାଙ୍କ ସ୍ତ୍ରୀ ଗୀତାରାଣୀ ଜେନା (୫୩)।

ଆମ୍ବଳିଅଠା ସୋଲପଟା ସଡ଼କରେ ରାତ୍ରିରେ ବ୍ୟାପକ ଚୋରାଚାଲାଣ ସହ ବେଆଇନ ଲଘୁ ଖଣିଜ ଦ୍ରବ୍ୟ ପଶ୍ଚିମବଙ୍ଗକୁ ଯାଇଥାଏ। ସବୁ ଦିନ ଭଳି ମଙ୍ଗଳବାର ବିଳମ୍ବିତ ରାତିରେ ଏକ ଡମ୍ପର ଏହି ରାସ୍ତାରେ ଚିପ୍ସ ନେଇ ପଶ୍ଚିମବଙ୍ଗକୁ ଯାଉଥିଲା। କିନ୍ତୁ ସୁଗୋ ପଞ୍ଚାୟତର କାଶିଡିହା ସଡ଼କ ପାଖରେ ଥିବା ଏକ ଘର ଉପରେ ଡମ୍ପର୍‌ଟି ଓଲଟି ପଡ଼ିଥିଲା। ଫଳରେ ଘର ଭିତରେ ଶୋଇଥିବା ଜେନା ଦମ୍ପତି ଚିପ୍ସ ତଳେ ଚାପି ହୋଇ ରହି ଯାଇଥିଲେ। ଅନ୍ୟ ଏକ ବଖରାରେ ଶୋଇଥିବା ବଡ଼ ବୋହୂ ରଞ୍ଜିତା ଜେନା ଓ କୁନି ପୁଅ ମହେଶ ଜେନାଙ୍କ ଉପରେ ମଧ୍ୟ ଘର ଛପର ଚାପି ହୋଇଯାଇଥିଲା। ଘନ ଅନ୍ଧାର ଭିତରେ କୌଶଳକ୍ରମେ ସେମାନଙ୍କୁ ଉଦ୍ଧାର କରାଯାଇଥିଲା। ସଙ୍ଗେସଙ୍ଗେ ସ୍ଥାନୀୟ ଲୋକେ ଉପସ୍ଥିତ ହୋଇ ପୋତି ହୋଇଥିବା ଲୋକଙ୍କୁ ଉଦ୍ଧାର ପାଇଁ ଚେଷ୍ଟା କରିଥିଲେ। ଘଟଣାସ୍ଥଳରୁ ଚାଳକ ଫେରାର୍ ହୋଇଯାଇଥିବା ବେଳେ ପୁଲିସ ବାହିନୀ, ଅଗ୍ନିଶମ ବିଭାଗ, କ୍ରେନ ଓ ଆମ୍ବୁଲାନ୍ସ ପହଞ୍ଚିଥିଲା। ସେତେବେଳକୁ ଚିପ୍ସ ଭିତରୁ

- ■ ଅଳ୍ପକେ ବର୍ତ୍ତିଲେ ବୋହୂ ଓ ନାତି
- ■ ଶବ ରଖି ଗ୍ରାମବାସୀଙ୍କ ରାସ୍ତା ଅବରୋଧ

କେବଳ ମୃତକଙ୍କ ଗୋଡ଼ ଦୃଶ୍ୟମାନ ହେଉଥିଲା। ୨ ଘଣ୍ଟା ପରେ ଜେସିବି ମାଧ୍ୟମରେ ଶବ ଉଦ୍ଧାର ହୋଇଥିଲା।

ଏହି ଘଟଣାକୁ ନେଇ ଗ୍ରାମରେ ତୀବ୍ର ଉତ୍ତେଜନା ପ୍ରକାଶ ପାଇଥିଲା। କ୍ଷତିପୂରଣ ଦାବିରେ ଗ୍ରାମବାସୀମାନେ ଶବ ରଖି ରାସ୍ତା ଅବରୋଧ କରିଥିଲେ। ଫଳରେ ଏହି ରାସ୍ତା ଦେଇ ଯାତାୟାତ ବ୍ୟାହତ ହୋଇଥିଲା। ଖବର ପାଇ ପୁଲିସ୍ ଘଟଣାସ୍ଥଳରେ ପହଞ୍ଚି ବୁଝାସୁଝା କରିବା ପରେ ରାସ୍ତା ଅବରୋଧ ହଟିଥିଲା। ପରେ ପୁଲିସ୍ ଶବକୁ ଜବତ କରି ବ୍ୟବଚ୍ଛେଦ ପାଇଁ ପଠାଇଥିଲା। ମୃତ ସୁଧୀରଙ୍କ ଘର ପଶ୍ଚିମବଙ୍ଗ ନିଳଦା ନୀଳପୁରା ଗ୍ରାମରେ। ସେ ଦୀର୍ଘ ୩୦ ବର୍ଷ ଧରି ଏଠାରେ ରହି ଆସୁଥିଲେ। ତାଙ୍କର ୩ ପୁଅ ପ୍ରଶାନ୍ତ, ସୁଶାନ୍ତ, ସୁମନ୍ତ ତାମିଲନାଡୁରେ କାର୍ଯ୍ୟ କରୁଥିବା ବେଳେ ମଝିଆଁ ଓ ସାନ ବୋହୂ କାଶିଡିହା ଗ୍ରାମ ମଧ୍ୟରେ ରୁହନ୍ତି। ମୃତକ ଜଣକ ଆମ୍ବଳିଅଠା ଛକରେ ଏକ ଛୋଟ ପାନ, ଚା' ଦୋକାନ କରି ପରିବାର ଚଳାଉଥିଲେ। ପୀଡ଼ିତ ପରିବାରର ଆର୍ଥିକ ସ୍ଥିତି ସ୍ୱଚ୍ଛଳ ନ ଥିବାରୁ ସରକାରୀ ସହାୟତା ଲାଗି ସ୍ଥାନୀୟ ସରପଞ୍ଚ ପ୍ରତିନିଧି ଅରୁଣ କୁମାର ପରିଡ଼ା, ଗ୍ରାମର ପ୍ରମୁଖ ବ୍ୟକ୍ତି ତଥା ପ୍ରାକ୍ତନ ଶିକ୍ଷକ ରମେଶ ରାଜ ଓ ବହୁ ଗ୍ରାମବାସୀ ସରକାରଙ୍କୁ ନିବେଦନ କରିଛନ୍ତି।

୩ ଦିନିଆ ଗଣନା ପରେ ରିପୋର୍ଟ ଦେଲେ ପିସିସିଏଫ୍

ରାଜ୍ୟରେ ୨୦୯୮ ହାତୀ

ଭୁବନେଶ୍ୱର,୫।୬(ସମିସ): ରାଜ୍ୟରେ ବଢ଼ିଲା ହାତୀ ସଂଖ୍ୟା। ଏବେ ଓଡ଼ିଶାରେ ମୋଟ ୨୦୯୮ ହାତୀ ଅଛନ୍ତି। ଦୀର୍ଘ ୭ ବର୍ଷ ପରେ ରାଜ୍ୟ ହାତୀ ଗଣନା ପରେ ବୁଧବାର ଏହି ରିପୋର୍ଟ ପ୍ରକାଶ ପାଇଛି। ବନ୍ୟପ୍ରାଣୀ ପିସିସିଏଫ୍ ସୁଶାନ୍ତ ନନ୍ଦ ବୁଧବାର ଗଣମାଧ୍ୟମକୁ ସୂଚନା ଦେଇ କହିଛନ୍ତି ଯେ ଗତ ପାଞ୍ଚ ବର୍ଷ ମଧ୍ୟରେ ରାଜ୍ୟରେ ୪୦୩ ହାତୀଙ୍କ ମୃତ୍ୟୁ ହୋଇଛି। ଦୀର୍ଘ ସାତବର୍ଷ ପରେ ଚଳିତ ବର୍ଷ ରାଜ୍ୟରେ ତିନି ଦିନିଆ ହାତୀ ଗଣନା କରାଯାଇଥିଲା। ହାତୀ ଗଣନା ଶେଷ ହେବା ପରେ ରାଜ୍ୟରେ ୨୦୯୮ ହାତୀ ଥିବା ସ୍ୱଷ୍ଟ ହୋଇଛି। ତେବେ ଏହି ହାତୀ ଗଣନା ପରେ ରାଜ୍ୟରେ ହାତୀଙ୍କ ସଂଖ୍ୟାରେ ବୃଦ୍ଧି ହୋଇଥିବା ସେ କହଛନ୍ତି।

ମୋଦୀଙ୍କୁ ଶୁଭେଚ୍ଛା ଜଣାଇଲେ ୫୦ ବିଶ୍ୱ ନେତା

ନୂଆଦିଲ୍ଲୀ, ୫।୬ (ଏଜେନ୍ସି): ନିର୍ବାଚନରେ ଏନ୍‌ଡିଏକୁ ବହୁମତ ମିଳିବା ପରେ ନରେନ୍ଦ୍ର ମୋଦୀ ତୃତୀୟ ଥର ପାଇଁ ପ୍ରଧାନମନ୍ତ୍ରୀ ହେବାକୁ ଯାଉଛନ୍ତି। ଯଦି ଏପରି ହୁଏ ତେବେ ସେ ନେହେରୁଙ୍କ ପରେ ଏହି ଉପଲବ୍ଧି ହାସଲ କରିଥିବା ଦ୍ୱିତୀୟ ପ୍ରଧାନମନ୍ତ୍ରୀ ହେବେ। ମେଣ୍ଟ ଜିତିବା ପରେ ମୋଦୀଙ୍କୁ ବିଦେଶରୁ ଶୁଭେଚ୍ଛାର ସୁଅ ଛୁଟୁଛି। ସନ୍ଧ୍ୟା ସୁଦ୍ଧା ୫୦ରୁ ଅଧିକ ବିଶ୍ୱ ନେତା ତାଙ୍କୁ ସାମାଜିକ ଗଣମାଧ୍ୟମ ଏବଂ ଚିଠି ମାଧ୍ୟମରେ ଶୁଭେଚ୍ଛା ଜଣାଇଲେଣି। ଆମେରିକା ରାଷ୍ଟ୍ରପତି ଜୋ ବାଇଡେନ, ଫ୍ରାନ୍ସ ରାଷ୍ଟ୍ରପତି ଇମାନୁଏଲ ମାକ୍ରନ, ରୁଷ୍ ରାଷ୍ଟ୍ରପତି ଭ୍ଲାଦିମିର ପୁତିନ, ବ୍ରିଟେନ ପ୍ରଧାନମନ୍ତ୍ରୀ ଋଷି ସୁନକ, ୟୁକ୍ରେନ ରାଷ୍ଟ୍ରପତି ଭୋଲଡାମିର ଜେଲେଂସ୍କି, ଇଟାଲୀ ପ୍ରଧାନମନ୍ତ୍ରୀ ଜର୍ଜିଆ ମେଲୋନୀ, ଇସ୍ରାଏଲ ପ୍ରଧାନମନ୍ତ୍ରୀ ବେଞ୍ଜାମିନ ନେତନ୍ୟାହୁ, ବାଂଲାଦେଶ ପ୍ରଧାନମନ୍ତ୍ରୀ ଶେଖ୍ ହାସିନା, ସାଉଥ୍ କୋରିଆ ରାଷ୍ଟ୍ରପତି ୟୁନ ସୁକ ୟିଓଲ, ମାଳଦ୍ୱୀପ ରାଷ୍ଟ୍ରପତି ମହମ୍ମଦ ମୋଇଜ୍ଜୁ, ଶ୍ରୀଲଙ୍କା ପ୍ରଧାନମନ୍ତ୍ରୀ ରାନିଲ ବିକ୍ରମସିଂଘେ, ଜାପାନ ପ୍ରଧାନମନ୍ତ୍ରୀ ଫୁମିଓ କିସିଦା, ତାଇୱାନ ରାଷ୍ଟ୍ରପତି ଲାଇ ଚିଙ୍ଗ ତେ, ଚୀନ୍ ବିଦେଶ ମନ୍ତ୍ରାଳୟ, ନେପାଳ ପ୍ରଧାନମନ୍ତ୍ରୀ ପୁଷ୍ପ କମଲ ଦହଲ ପ୍ରଚଣ୍ଡ, ଭୂଟାନ ପ୍ରଧାନମନ୍ତ୍ରୀ ସେରିଂ ତୋବଗେ, ମରିସସ ପ୍ରଧାନମନ୍ତ୍ରୀ ପ୍ରବିନ୍ଦ କୁମାର ଜଗନ୍ନାଥ ଏବଂ ନେଦରଲାଣ୍ଡ ପ୍ରଧାନମନ୍ତ୍ରୀ ମାର୍କ ରୁଟ୍ ପ୍ରମୁଖ ତୃତୀୟ କାର୍ଯ୍ୟକାଳ ପାଇଁ ମୋଦୀଙ୍କୁ ଶୁଭେଚ୍ଛା ଜଣାଇଛନ୍ତି।

'ମାଆଙ୍କ ନାମରେ ଗୋଟିଏ ଗଛ' ଅଭିଯାନ ଆରମ୍ଭ

ନୂଆଦିଲ୍ଲୀ, ୫।୬ (ଏଜେନ୍ସି): ବିଶ୍ୱ ପରିବେଶ ଦିବସ ଅବସରରେ ବୁଧବାର ପ୍ରଧାନମନ୍ତ୍ରୀ ନରେନ୍ଦ୍ର ମୋଦୀ 'ମାଆଙ୍କ ନାମରେ ଗୋଟିଏ ଗଛ' (ଏକ ପେଡ ମା କେ ନାମ) ଏବଂ 'ମାଆଙ୍କ ପାଇଁ ଗଛ ଲଗାଇବା'(ପ୍ଲାଣ୍ଟ ଫର୍ ମଦର) ଅଭିଯାନ ଆରମ୍ଭ କରିଛନ୍ତି। ସେଦିଲ୍ଲୀ ସ୍ଥିତ ବୁଦ୍ଧ ଜୟନ୍ତୀ ପାର୍କରେ ଓସ୍ତ ଗଛ ଲଗାଇ ଏହାର ଶୁଭାରମ୍ଭ କରିଛନ୍ତି। ପୃଥିବୀ ମାତା ଏବଂ ମାଆଙ୍କ ପ୍ରତି ଥିବା ଶ୍ରଦ୍ଧା, ସମ୍ମାନ, ଭଲ ପାଇବାକୁ ପାଳନ କରିବା ପାଇଁ ପ୍ରଧାନମନ୍ତ୍ରୀ ଗଛ ଲଗାଇବାକୁ ବିଶ୍ୱବାସୀଙ୍କୁ ଆହ୍ୱାନ ଦେଇଛନ୍ତି।

ସରକାର ଗଠନ ନେଇ ଦିଲ୍ଲୀରେ ରାଜନୈତିକ ହଲ୍‌ଚଲ୍

ସେପଟେ 'ଏନଡିଏ', ଏପଟେ 'ଇଣ୍ଡିଆ' ବୈଠକ

ନୂଆଦିଲ୍ଲୀ,୫।୬(ଏଜେନ୍ସି): ଲୋକସଭା ନିର୍ବାଚନ ଫଳାଫଳ ପ୍ରକାଶ ପାଇବା ପରେ କେନ୍ଦ୍ରରେ ସରକାର ଗଠନ ନେଇ ରାଜନୈତିକ ହଲଚଲ ଜୋର ଧରିଛି। ଚଳିତ ନିର୍ବାଚନରେ କୌଣସି ଦଳ ସରକାର ଗଠନ ପାଇଁ ବହୁମତ ପାଇନାହାନ୍ତି। ବିଜେପି ନେତୃତ୍ୱ ଏନଡିଏକୁ ୨୯୩ ଆସନ ମିଳିଥିଲା ବେଳେ କଂଗ୍ରେସ ନେତୃତ୍ୱାଧୀନ ଇଣ୍ଡିଆ ବ୍ଲକ୍‌କୁ ୨୩୪ ଆସନ ମିଳିଛି। ସରକାର ଗଠନ ପାଇଁ ମ୍ୟାଜିକ୍ ନମ୍ବର ରହିଛି ୨୭୨ ରହିଥିବାରୁ ଏନଡିଏ ସରକାର ଗଠନ ପାଇଁ ଉଦ୍ୟମ ଆରମ୍ଭ କରିଛି। ବିଜେପି ଏକାକୀ ସର୍ବାଧିକ ଭାବେ ୨୪୦ ଆସନରେ ବିଜୟୀ ହେବା ସହିତ ଏହାର ଦୁଇ ପ୍ରମୁଖ ସହଯୋଗୀ ଦଳ ତେଲୁଗୁ ଦେଶମ ପାର୍ଟି(ଟିଡିପି) ଏବଂ ଜେଡିୟୁ ସମର୍ଥନରେ ସରକାର ଗଠନ କରିବାକୁ ପ୍ରସ୍ତୁତି ନେଇଛି। ଅନ୍ୟପକ୍ଷରେ ବିରୋଧୀ ଇଣ୍ଡିଆ ମେଣ୍ଟ ମଧ୍ୟ କେନ୍ଦ୍ରରେ ସରକାର ଗଠନ ପାଇଁ ପ୍ରୟାସ ଆରମ୍ଭ କରିଛି। ଏନଡିଏର ଦୁଇ ପ୍ରମୁଖ ସହଯୋଗୀ ଟିଡିପି ଏବଂ ଜେଡିୟୁକୁ ନିଜ ମେଣ୍ଟରେ ସାମିଲ କରି ସଂଖ୍ୟା ଗରିଷ୍ଠତା ହାସଲ କରିବାକୁ କଂଗ୍ରେସ ରାଜନୈତିକ ଚାଲ ଚଳାଇଥିବା ବେଳେ ଦିଲ୍ଲୀରେ ରାଜନୈତିକ ମହଲରେ ହଲଚଲ ସୃଷ୍ଟି ହୋଇଛି।

ମୋଦୀ ଏନଡିଏ ନେତା ନିର୍ବାଚିତ

ପ୍ରଧାନମନ୍ତ୍ରୀ ପଦରୁ ଇସ୍ତଫା, ସଂସଦ ଭଙ୍ଗ

୭ରେ ସରକାର ଗଠନ ପାଇଁ ମେଣ୍ଟ କରିବ ଦାବି

ବିଜେପି ନେତୃତ୍ୱ ଏନଡିଏ ମେଣ୍ଟ ସର୍ବାଧିକ ୨୯୩ ଆସନ ହାସଲ କରିଥିଲା ବେଳେ ସରକାର ଗଠନ ପାଇଁ ପ୍ରସ୍ତୁତି ଆରମ୍ଭ କରିଦେଇଛି। ବୁଧବାର ସନ୍ଧ୍ୟାରେ ଏନଡିଏ ଅଂଶୀଦାର ଦଳ ପ୍ରଧାନମନ୍ତ୍ରୀ ନରେନ୍ଦ୍ର ମୋଦୀଙ୍କ ସରକାରୀ କାର୍ଯ୍ୟାଳୟରେ ଏକାଠି ହୋଇ ଏକ ପ୍ରସ୍ତାବ ପାରିତ କରିବା ସହିତ ମୋଦୀଙ୍କୁ ମେଣ୍ଟ ନେତା ଭାବେ ନିର୍ବାଚିତ କରିଛନ୍ତି। ଆସନ୍ତା ଶୁକ୍ରବାର ଏନଡିଏ ମେଣ୍ଟର ଦ୍ୱିତୀୟ ବୈଠକ ଅନୁଷ୍ଠିତ ହେବା ପରେ ସରକାର ଗଠନ ପାଇଁ ମେଣ୍ଟ ପକ୍ଷରୁ ରାଷ୍ଟ୍ରପତିଙ୍କ ନିକଟରେ ଦାବି ଉପସ୍ଥାପନ କରାଯିବ ବୋଲି ସୂଚନା ମିଳିଛି। ଅନ୍ୟପକ୍ଷରେ ପ୍ରଧାନମନ୍ତ୍ରୀ ପଦରୁ ମୋଦୀ ଇସ୍ତଫା ଦେବା ପରେ ରାଷ୍ଟ୍ରପତି ଦ୍ରୌପଦୀ ମୁର୍ମୁ ଏହାକୁ ଗ୍ରହଣ କରି ନେଇଛନ୍ତି। ଏହାସହ ସପ୍ତଦଶ ସଂସଦକୁ ମଧ୍ୟ ଭାଙ୍ଗି ଦିଆଯାଇଛି। ମୋଦୀଙ୍କ ଅଧ୍ୟକ୍ଷତାରେ ଅନୁଷ୍ଠିତ ଏହି ବୈଠକରେ ଏନଡିଏର ଅଂଶୀଦାର ଭାବେ ଜେଡିୟୁ ସୁପ୍ରିମୋ ନୀତୀଶ କୁମାର , ଟିଡିପି ନେତା ଚନ୍ଦ୍ରବାବୁ ନାଇଡୁ,ଶିବସେନା(ସିନ୍ଦେ)

ପ୍ରମୁଖ ଏକନାଥ ସିନ୍ଦେ , ଏଲଜେପି ନେତା ଚିରାଗ ପାଶୱାନ, ଜେଡିଏସ୍ ନେତା ଏଚ ଡି କୁମାରସ୍ୱାମୀ ଏବଂ ହାମ୍ ନେତା ଜିତନ ରାମ ମାଞ୍ଜି ପ୍ରମୁଖ ଯୋଗ ଦେଇ ସରକାର ଗଠନ ପାଇଁ ଆଲୋଚନା କରିଛନ୍ତି। ଏନଡିଏକୁ ସମର୍ଥନ ଦେବାକୁ ଦୁଇ ପ୍ରମୁଖ ଅଂଶୀଦାର ନୀତୀଶ କୁମାର ଏବଂ ଚନ୍ଦ୍ରବାବୁ ନାଇଡୁ ଖୋଲାଖୋଲି ଘୋଷଣା କରିଛନ୍ତି। ଶୁକ୍ରବାର ସରକାର ଗଠନ ପାଇଁ ଦାବି କରାଯିବା ପରେ ଶନିବାର ନବ ଗଠିତ ମନ୍ତ୍ରିମଣ୍ଡଳ ଶପଥ ନେବ ବୋଲି ସୂଚନା ମିଳିଛି।

'ଠିକଣା ସମୟରେ ପଦକ୍ଷେପ ନେବୁ'

'ଇଣ୍ଡିଆ' ବୈଠକରେ ନେତା ଏକାଠି

ଗୋଟିଏ ପଟେ ଏନଡିଏ ବୈଠକ ଶେଷ ହୋଇଥିଲା ବେଳେ ପରବର୍ତ୍ତୀ ରଣନୀତି ସ୍ଥିର କରିବାକୁ କଂଗ୍ରେସ ନେତୃତ୍ୱରେ ବୁଧବାର ସନ୍ଧ୍ୟାରେ ଇଣ୍ଡିଆ ବ୍ଲକ୍‌ର ବୈଠକ ଅନୁଷ୍ଠିତ ହୋଇଯାଇଛି। କଂଗ୍ରେସ ସଭାପତି ମଲ୍ଲିକାର୍ଜୁନ ଖଡ଼ଗେଙ୍କ ବାସଭବନରେ ଅନୁଷ୍ଠିତ ବୈଠକରେ ମେଣ୍ଟରେ ସାମିଲ ଥିବା ସଦସ୍ୟ ଦଳର ପ୍ରମୁଖ ଯୋଗ ଦେଇଥିଲେ। ଚଳିତ ନିର୍ବାଚନରେ ମୋଦୀ ସରକାର ବିରୋଧରେ ଲଢେଇ କରି ବିପୁଳ ସଫଳତା ହାସଲ କରାଯାଇଥିବାରୁ ଖଡ଼ଗେ ମେଣ୍ଟର ସବୁ ସଦସ୍ୟ ଦଳକୁ ସାଧୁବାଦ ଜଣାଇଥିଲେ। ଏହାସହିତ ଆଗାମୀ ରଣନୀତି ଓ କାର୍ଯ୍ୟକ୍ରମର ରୂପରେଖ କ'ଣ

ରହିବ ତାହାକୁ ନେଇ ବୈଠକରେ ଆଲୋଚନା କରାଯାଇଛି। କେନ୍ଦ୍ରରୁ ମୋଦୀ ସରକାରକୁ ହଟାଇବା ଲାଗି ସବୁ ସମଭାବାପନ୍ନ ଦଳ ଏକମତ, ଏକ ସ୍ୱରରେ ଉଦ୍ୟମ କରିବା ଉଚିତ ବୋଲି ଖଡ଼ଗେ କହିଥିଲେ। ଏହି ନିର୍ବାଚନରେ ଇଣ୍ଡିଆ ମେଣ୍ଟକୁ ଦେଶବାସୀ ଯେଭଳି ସମର୍ଥନ ଦେଇଛନ୍ତି ତାହାକୁ ଅଦ୍ଭୁତ ବୋଲି ଖଡ଼ଗେ କହିବା ସହିତ ମୋଦୀ ସରକାରକୁ ଲୋକେ ପ୍ରତ୍ୟାଖ୍ୟାନ କରିଛନ୍ତି ବୋଲି କହିଛନ୍ତି। ଲୋକଙ୍କ ଏହି ସମର୍ଥନ ବୃଥା ହେବାକୁ ଦିଆଯିବ ନାହିଁ। ଠିକଣା ସମୟରେ ମେଣ୍ଟ ଏଥିପାଇଁ ଠିକଣା ପଦକ୍ଷେପ ନେବ ବୋଲି ଖଡ଼ଗେ କହିଛନ୍ତି।

୫ ପର୍ବତାରୋହୀଙ୍କ ମୃତ୍ୟୁ; ୨୨ ନିଖୋଜ

ଡେରାଡୁନ୍: ୫।୬(ଏଜେନ୍ସି): ଅଚାନକ ଭାବେ ପାଣିପାଗରେ ପରିବର୍ତ୍ତନ ଯୋଗୁଁ ସ୍ଥିତି ଜଟିଳ ହୋଇପଡ଼ିବା କାରଣରୁ ଉତ୍ତରାଖଣ୍ଡରେ ୫ ପର୍ବତାରୋହୀଙ୍କ ମୃତ୍ୟୁ ହୋଇଛି। ୮ ଜଣଙ୍କୁ ଉଦ୍ଧାର କରାଯାଇଥିଲା ବେଳେ ଆଉ ୨୨ ପର୍ବତାରୋହୀ ଏବେ ବି ନିଖୋଜ ଥିବା ସୂଚନା ମିଳିଛି। ମିଳିଥିବା ଖବର ଅନୁସାରେ ବିଭିନ୍ନ ରାଜ୍ୟରୁ ଆସିଥିବା ପର୍ବତାରୋହୀଙ୍କ ଏକ ଟିମ୍ ଉତ୍ତରକାଶୀ ଜିଲ୍ଲାର ସହସ୍ର ସ୍ଥଳ ପଏଣ୍ଟରେ ପହଞ୍ଚିବାକୁ ଗତ ମେ ' ୨୯ ତାରିଖରେ ଯାତ୍ରା ଆରମ୍ଭ କରିଥିଲେ। ସେମାନେ ଜୁନ୍ ୭ରେ ଫେରି ଆସିବାକୁ କାର୍ଯ୍ୟକ୍ରମ ରହିଥିଲା । କିନ୍ତୁ ଗତ ୨୪ ଘଣ୍ଟା ମଧ୍ୟରେ ପାଗ ଅତ୍ୟନ୍ତ ଖରାପ ହୋଇପଡ଼ିବାରୁ କୁଫରି ଟପ୍‌ରେ ୨୦ ଜଣ ଅଟକି ରହିଥିଲେ। ସେମାନଙ୍କ ମଧ୍ୟରୁ ୧୩ ଜଣ କୌଣସିମତେ ବେସ୍ କ୍ୟାମ୍ପକୁ ଫେରି ଆସିଥିଲା ବେଳେ ଅନ୍ୟ ୫ ଜଣଙ୍କ ମୃତ୍ୟୁ ହୋଇଥିବା କୁହାଯାଇଛି। ଆଉ କିଛି ପର୍ବତାରୋହୀ ଏବେ ମଧ୍ୟ ନିଖୋଜ ରହିଥିବା ଉତ୍ତରକାଶୀ ଜିଲ୍ଲାପାଳ କହିଛନ୍ତି। ସେମାନଙ୍କୁ ଖୋଜିବା ଲାଗି ପ୍ରୟାସ ଜାରି ରହିଛି। ଏହି ଟିମ୍‌ରେ କର୍ଣ୍ଣାଟକର ୧୮ ପର୍ବତାରୋହୀଙ୍କ ସମେତ ମହାରାଷ୍ଟ୍ରର ଜଣେ ଏବଂ ଅନ୍ୟ କିଛି ରାଜ୍ୟର ପର୍ବତାରୋହୀ ସାମିଲ ଥିଲେ। ଏହାବ୍ୟତୀତ ଉତ୍ତରାଖଣ୍ଡର ୩ ଗାଇଡ୍ ମଧ୍ୟ ଏହି ଟିମ୍ ସହ ଯାଇଥିଲେ।

ଫିଲିପିନ୍ସରେ ଜ୍ୱାଳାମୁଖୀ ବିସ୍ଫୋରଣ

୩୨ ବିମାନ ବାତିଲ; ସ୍କୁଲ, କଲେଜ ବନ୍ଦ

ମନିଲା, ୫।୬ (ଏଜେନ୍ସି): ଫିଲିପିନ୍ସର ନେଗ୍ରୋସ ଦ୍ୱୀପରେ ଥିବା ମାଉଣ୍ଟ କନଲାଓଁରେ ସୋମବାର ଜ୍ୱାଳାମୁଖୀ ବିସ୍ଫୋରଣ ହୋଇଛି। ଏହାର ଅବଶେଷ ୫ କିମି ଉପରକୁ ଉଠିଛି। ନିକଟସ୍ଥ ଅଞ୍ଚଳରେ ପାଉଁଶ ପୋଖରୀ ସୃଷ୍ଟି ହୋଇଛି। କ୍ରମାଗତ ଭାବେ ଲାର୍ଭା ଉଦ୍‌ଗୀରଣ ଜାରି ରହିଛି। ଏହା ପ୍ରଭାବିତ ହୋଇ ରାସ୍ତା ଏବଂ ନଦୀରେ ମିଶିଯାଇଛି। ଏଥିପାଇଁ ରାସ୍ତା ବନ୍ୟାପାଣି ଏବଂ କାଦୁଅମୟ ହୋଇଯାଇଛି। ସ୍ଥିତିକୁ ଦେଖି ଆଖପାଖ ଅଞ୍ଚଳରୁ ଲୋକଙ୍କୁ ଉଦ୍ଧାର କରି ସୁରକ୍ଷିତ ସ୍ଥାନକୁ ନିଆଯାଉଛି। ଜ୍ୱାଳାମୁଖୀ କ୍ଷେତ୍ରକୁ ନ ଯିବା ପାଇଁ ସରକାର ଲୋକଙ୍କୁ କୁହାଯାଇଛି। ଅଞ୍ଚଳରେ ସଲ୍‌ଫ୍ୟୁରିକ ଗ୍ୟାସ୍ ବ୍ୟାପିବାର ଚେତାବନୀ ଜାରି କରାଯାଇଛି। ସ୍କୁଲ, କଲେଜ ବନ୍ଦ କରିଦିଆଯାଇଛି। ଏ ପର୍ଯ୍ୟନ୍ତ ଅଞ୍ଚଳ ଦେଇ ଗତି କରୁଥିବା ୩୨ ବିମାନକୁ ବାତିଲ କରାଗଲାଣି। ଲୋକଙ୍କୁ ସହାୟତା କରିବା ପାଇଁ ଉଦ୍ଧାରକାରୀ ଦଳକୁ ୨୪ ଘଣ୍ଟା ସତର୍କ ରଖାଯାଇଛି।

ପୁଣି ମହାକାଶକୁ ଯାଇ ଇତିହାସ ରଚିଲେ ସୁନିତା

ନୂଆଦିଲ୍ଲୀ, ୫।୬ (ଏଜେନ୍ସି): ଭାରତୀୟ ବଂଶୋଦ୍ଭବ ସୁନିତା ୱିଲିୟମ୍ସ ପୁଣିଥରେ ମହାକାଶକୁ ଯାତ୍ରା କରି ଇତିହାସ ସୃଷ୍ଟି କରିଛନ୍ତି। କୌଣସି ମହାକାଶ ଯାନର ପ୍ରଥମ ଅଭିଯାନରେ ମହାକାଶକୁ ଯାଇଥିବା ସେ ପ୍ରଥମ ମହିଳା ହୋଇଛନ୍ତି। ସେ ବୁଧବାର ୮ ଟା ୨୨ରେ ଫ୍ଲୋରିଡାର କେପ୍ କାନଭେରଲା ସ୍ପେସ୍ ଫୋର୍ସ ଷ୍ଟେସନର ୪୧ ନଂ ଲଞ୍ଚପ୍ୟାଡ୍‌ରୁ ବୋଇଂ ଷ୍ଟାରଲାଇନର ମହାକାଶଯାନରେ ମହାକାଶ ଅଭିମୁଖେ ଉଡ଼ାଣ ଆରମ୍ଭ କରିଥିଲେ। ଏହା ସୁନିତାଙ୍କ ତୃତୀୟ ମହାକାଶ ଯାତ୍ରା। ତୃତୀୟ ପ୍ରୟାସରେ ଏହି ଯାନ ସଫଳ ହୋଇଛି। ପୂର୍ବରୁ ଯାନ୍ତ୍ରିକ ତ୍ରୁଟି ଯୋଗୁଁ ଅଭିଯାନକୁ ୨ ଥର ସ୍ଥଗିତ ରଖାଯାଇଥିଲା। ଏହା ସଠିକ୍ କକ୍ଷରେ ପହଞ୍ଚି ଯାଇଛି। ଦିନକ ପରେ ଏହା ଅନ୍ତର୍ଜାତୀୟ ମହାକାଶ ଷ୍ଟେସନ (ଆଇଏସଏସ) ସହ ଯୋଡ଼ି ହୋଇଯିବ। ଏବେ ଆମେରିକାର ୩ଟି ମହାକାଶ ଯାନ ବୋଇଂ ଷ୍ଟାରଲାଇନର, ସ୍ପେସ୍ ଏକ୍ସର କ୍ରୁ ଡ୍ରାଗନ ଏବଂ ଆଇଏସଏସ ରହିଛି।

କେଜ୍ରିୱାଲଙ୍କ ଜାମିନ ଆବେଦନ ଖାରଜ

ନୂଆଦିଲ୍ଲୀ, ୫।୬(ଏଜେନ୍ସି): ଦିଲ୍ଲୀ ମୁଖ୍ୟମନ୍ତ୍ରୀ ଅରବିନ୍ଦ କେଜ୍ରିୱାଲଙ୍କ ମଧ୍ୟବର୍ତ୍ତୀକାଳୀନ ଜାମିନ ଆବେଦନକୁ କୋର୍ଟ ଖାରଜ କରିଦେଇଛନ୍ତ ।ଦିଲ୍ଲୀର ରାଉସ୍ ଆଭିନ୍ୟୁ କୋର୍ଟରେ ବୁଧବାର ଭିଡିଓ କଫରେନ୍ସିଂ ଜରିଆରେ କେଜ୍ରିୱାଲଙ୍କୁ ହାଜର କରାଯାଇ ତାଙ୍କ ଆବେଦନର ଶୁଣାଣି କରାଯାଇଥିଲେ ହେଁ କୋର୍ଟ ଏହାକୁ ଖାରଜ କରିଦେଇଛନ୍ତି। ଅନ୍ୟପକ୍ଷରେ କେଜ୍ରିୱାଲଙ୍କ ନ୍ୟାୟିକ ହେପାଜତ ଅବଧିକୁ ସଂପୃକ୍ତ କୋର୍ଟ ଆଉ ୧୪ ଦିନ ବଢାଇଦେଇଛନ୍ତି। ଉଲ୍ଲେଖଯୋଗ୍ୟ ଯେ, ସ୍ୱାସ୍ଥ୍ୟଗତ କାରଣକୁ ନେଇ କେଜ୍ରିୱାଲ ସାତ ଦିନର ମଧ୍ୟବର୍ତ୍ତୀକାଳୀନ ଜାମିନ ପାଇଁ ଏହି ଅଦାଲତରେ ଆବେଦନ କରିଥିଲେ। କିନ୍ତୁ ଇଡି କେଜ୍ରିୱାଲଙ୍କ ଆବେଦନକୁ ବିରୋଧ କରିବା ସହିତ ସେ ନିର୍ବାଚନ ସମୟରେ ବୁଲିବା ଦ୍ୱାରା ତାଙ୍କ ସ୍ୱାସ୍ଥ୍ୟ ଖରାପ ହୋଇଛି ବୋଲି ଯୁକ୍ତି ଦର୍ଶାଇଥିଲା। ଏହାପରେ କୋର୍ଟ ଏହାକୁ ଅଗ୍ରାହ୍ୟ କରି ଦେବା ସହିତ ତାଙ୍କ ନ୍ୟାୟିକ ହେପାଜତ ଅବଧିକୁ ଜୁନ ୧୯ ପର୍ଯ୍ୟନ୍ତ ବୃଦ୍ଧି କରିଛନ୍ତି। ତେବେ ହାଜତରେ କେଜ୍ରିୱାଲଙ୍କ ସ୍ୱାସ୍ଥ୍ୟ ପରୀକ୍ଷା ପାଇଁ କୋର୍ଟ ଜେଲ୍ କର୍ତ୍ତୃପକ୍ଷଙ୍କୁ ନିର୍ଦ୍ଦେଶ ଦେଇଛନ୍ତି। ।

ଅର୍ଜୁନ ମୁଣ୍ଡାଙ୍କ ସମେତ ହାରିଛନ୍ତି ୧୯ କେନ୍ଦ୍ରମନ୍ତ୍ରୀ

ନୂଆଦିଲ୍ଲୀ, ୫।୬ (ଏଜେନ୍ସି): ଦେଶର ଅଷ୍ଟାଦଶ ଲୋକସଭା ନିର୍ବାଚନରେ ଏନଡିଏକୁ ୨୯୧ ଏବଂ ଇଣ୍ଡିଆକୁ ୨୩୪ ଆସନ ମିଳିଛି। ମାତ୍ର ଏହି ନିର୍ବାଚନରେ ବହୁ ହେଭିୱେଟ ପରାଜୟ ବରଣ କରିଛନ୍ତି। ୫୦ରୁ ୧୯ ଜଣ କେନ୍ଦ୍ରମନ୍ତ୍ରୀ ହାରି ଯାଇଛନ୍ତି। ଆମେଥିରୁ କେନ୍ଦ୍ରମନ୍ତ୍ରୀ ସ୍ମୃତି ଇରାନୀଙ୍କୁ କଂଗ୍ରେସ ପ୍ରାର୍ଥୀ କିଶୋରୀ ଲାଲ୍ ଶର୍ମା ୧.୬୭ ଲକ୍ଷ ଭୋଟରେ ହରାଇଛନ୍ତି। ଏହା ବ୍ୟତୀତ କଂଗ୍ରେସ ନେତା ଶଶୀ ଥରରୁ ତିରୁଅନନ୍ତପୁରମରୁ

କେନ୍ଦ୍ରମନ୍ତ୍ରୀ ରାଜୀବ ଚନ୍ଦ୍ରଶେଖରଙ୍କୁ ୧୬, ୦୭୭ ଭୋଟରେ ପରାସ୍ତ କରିଛନ୍ତି। ସମାଜବାଦୀ ପାର୍ଟି (ଏସ୍‌ପି)ର ଉତ୍କର୍ଷ ବର୍ମା ୩୪ ହଜାର ଭୋଟରେ କେନ୍ଦ୍ର ଗୃହ ରାଷ୍ଟ୍ରମନ୍ତ୍ରୀ ଅଜୟ ମିଶ୍ରା ଟେନିଙ୍କୁ ହରାଇଛନ୍ତି। ସେହିପରି କଂଗ୍ରେସ ପ୍ରାର୍ଥୀ କାଳିଚରଣ ମୁଣ୍ଡା ଝାଡ଼ଖଣ୍ଡ ଖୁଣ୍ଟା ଆସନରୁ କେନ୍ଦ୍ର ଆଦିବାସୀ ମନ୍ତ୍ରୀ ଅର୍ଜୁନ ମୁଣ୍ଡାଙ୍କୁ ୧, ୪୯, ୬୭୫ ଭୋଟରେ ପରାଜିତ କରିଛନ୍ତି। ରାଜସ୍ଥାନ ବାରମେରରୁ କୃଷି ରାଷ୍ଟ୍ରମନ୍ତ୍ରୀ କୈଳାସ ଚୌଧୁରୀ ଶୋଚନୀୟ ପରାଜୟ ବରଣ କରିଛନ୍ତି।

ଏହା ବ୍ୟତୀତ ଉତ୍ତର ପ୍ରଦେଶ ଚନ୍ଦୌଲିରୁ କେନ୍ଦ୍ର ଭାରି ଉଦ୍ୟୋଗ ମନ୍ତ୍ରୀ ମହେନ୍ଦ୍ର ନାଥ ପାଣ୍ଡେ, ମୋହନଲାଲଗଞ୍ଜରୁ ୭୦, ୨୯୧ ଭୋଟରେ ଗୃହ ଏବଂ ସହରୀ ବ୍ୟାପାର ମନ୍ତ୍ରୀ କୌଶଳ କିଶୋର, ଫତେହପୁରରୁ ଖାଦ୍ୟ ଯୋଗାଣ ରାଷ୍ଟ୍ରମନ୍ତ୍ରୀ ସାଧବୀ ନିରଞ୍ଜନ ଜ୍ୟୋତି, ମହାରାଷ୍ଟ୍ର ଜାଲନାରୁ ରେଳ ରାଷ୍ଟ୍ରମନ୍ତ୍ରୀ ରାଓ ସାହେବ ଡାନଭେ, ବିହାର ଅରାରୁ କ୍ୟାବିନେଟ ମନ୍ତ୍ରୀ ଆରକେ ସିଂହ, ମୁଜାଫରନଗରରୁ ପ୍ରାୟ ୨୪ ହଜାର ଭୋଟରେ କେନ୍ଦ୍ରୀମନ୍ତ୍ରୀ ସଞ୍ଜୀବ ବଲିୟାନ, କେରଳର ଅଡିଙ୍ଗଲରୁ ୧୬,୨୭୨ ଭୋଟରେ କେନ୍ଦ୍ର ବୈଦେଶିକ ରାଷ୍ଟ୍ରମନ୍ତ୍ରୀ ଭି. ମୁରଲୀଧରନ, ତାମିଲନାଡୁ ନୀଳଗିରିରୁ ୨, ୪୦, ୫୮୫ ଭୋଟ୍‌ରେ ମତ୍ସ୍ୟ ସମ୍ପଦ ରାଷ୍ଟ୍ରମନ୍ତ୍ରୀ ଏଲ୍ ମୁରୁଗନ, ବାଙ୍କୁରାରୁ ୩୨, ୭୭୮ ଭୋଟରେ ଶିକ୍ଷା ରାଷ୍ଟ୍ରମନ୍ତ୍ରୀ ସୁବାଷ ସରକାର ଏବଂ ଗୃହ ରାଷ୍ଟ୍ରମନ୍ତ୍ରୀ ନିଶିଥ ପ୍ରାମାଣିକ କୁଚ ବିହାରରୁ ୩୯ ହଜାର ଭୋଟରେ ହାରି ଯାଇଛନ୍ତି।

ଏଥର ନିର୍ବାଚିତ ହୋଇଛନ୍ତି ୧୫ ମୁସ୍‌ଲିମ୍ ସାଂସଦ

ନୂଆଦିଲ୍ଲୀ, ୫।୬ (ଏଜେନ୍ସି)

୫୪୩ ଆସନ ବିଶିଷ୍ଟ ଲୋକସଭା ପାଇଁ ହୋଇଥିବା ନିର୍ବାଚନରେ ମୁସଲିମ୍ ପ୍ରାର୍ଥୀଙ୍କ ମୋଟ ସଂଖ୍ୟା ଥିଲା ୮୭। ସେମାନଙ୍କ ମଧ୍ୟରୁ ୧୫ ଜଣ ଲୋକସଭାକୁ ନିର୍ବାଚିତ ହୋଇଛନ୍ତି। ଭାରତୀୟ କ୍ରିକେଟ୍ ଟିମ୍‌ର ପୂର୍ବତନ ସଦସ୍ୟ ୟୁସୁଫ୍ ପଠାନ ପଶ୍ଚିମବଙ୍ଗର ବାହାରାମପୁର ସଂସଦୀୟ କ୍ଷେତ୍ରର ତୃଣମୂଳ କଂଗ୍ରେସ (ଟିଏମସି) ପ୍ରାର୍ଥୀ ଭାବେ ନିର୍ବାଚନ ଲଢ଼ି କଂଗ୍ରେସ ପ୍ରାର୍ଥୀ ୬ଥରର ସାଂସଦ ଅଧୀର ରଞ୍ଜନ ଚୌଧୁରୀଙ୍କୁ ପରାସ୍ତ କରି ଚହଳ ଓ ଚମକ ସୃଷ୍ଟି କରିଛନ୍ତି। ଆସାମର ଧୁବ୍ରି ସଂସଦୀୟ କ୍ଷେତ୍ରରୁ କଂଗ୍ରେସ ପ୍ରାର୍ଥୀ ରାକିବୁଲ ହୁସେନ ତାଙ୍କ ନିକଟତମ ପ୍ରତିଦ୍ୱନ୍ଦ୍ୱୀଙ୍କୁ ୧୦ଲକ୍ଷ ୧୨ ହଜାରରୁ ଅଧିକ ଭୋଟ ବ୍ୟବଧାନରେ ହରାଇଛନ୍ତି। ସାହାରନପୁରର କଂଗ୍ରେସ ପ୍ରାର୍ଥୀ ଇମରାନ ମାସୁଦ ତାଙ୍କ ନିକଟତମ ପ୍ରତିଦ୍ୱନ୍ଦ୍ୱୀଙ୍କୁ ୬୪ହଜାର ୫୪୨ ଭୋଟ ବ୍ୟବଧାନରେ ହରାଇ ଲୋସଭାକୁ ନିର୍ବାଚିତ ହୋଇଛନ୍ତି। କାଇରାନାର ସମାଜବାଦୀ ପାର୍ଟି ପ୍ରାର୍ଥୀ ଇକ

ଜରାଜୀର୍ଣ୍ଣ ଅବସ୍ଥାରେ ଉଦଳା ଆଦିବାସୀ ସମ୍ବଳ ବିକାଶ କେନ୍ଦ୍ର

ସନ୍ଧ୍ୟା ହେଲେ ଅସାମାଜିକଙ୍କ ଆଡ୍ଡାସ୍ଥଳ

- ପୁନରୁଦ୍ଧାର ପାଇଁ କାହାରି ଆନ୍ତରିକତା ନାହିଁ
- ଭାଙ୍ଗିରୁଜି ଗଲାଣି ଝରକା, କବାଟ

ଉଦଳା, ୫।୬(ସମିସ): ସାମାଜରେ ଅବହେଳିତ ତଥା ପଛରେ ପଡ଼ିଥିବା ଆଦିବାସୀ ସମ୍ପ୍ରଦାୟ ପାଇଁ ରାଜ୍ୟ ସରକାରଙ୍କଠାରୁ କେନ୍ଦ୍ର ସରକାର କୋଟି କୋଟି ଟଙ୍କାର ଯୋଜନା କାର୍ଯ୍ୟକାରୀ କରୁଛନ୍ତି ; ହେଲେ ଏହିସବୁ ଯୋଜନାର ସଫଳତା ନେଇ ଏବେ ପ୍ରଶ୍ନବାଚୀ ସୃଷ୍ଟି ହେବା ସ୍ୱଭାବିକ। ଯୋଜନାଗୁଡିକର ସୁଫଳ ତୃଣମୁଳ ସ୍ତରର ବାସ୍ତବତା ପ୍ରତି ସବୁ ସମୟରେ ଏକ ଆହ୍ୱାନ ସୃଷ୍ଟି କରିଛି। ତେବେ ଆଦିବାସୀ ବହୁଳ ଜିଲ୍ଲାରେ ଏହାର ବାସ୍ତବ ଚିତ୍ର ଅଲଗା ଦେଖିବାକୁ ମିଳିଛି। ଏପରି ବହୁ ଯୋଜନା ମୟୂରଭଞ୍ଜ ଜିଲ୍ଲା କପ୍ତିପଦା ଉପଖଣ୍ଡରେ ଦେଖିବାକୁ ମିଳିଛି। ଉଦଳା ସହରରେ ଥିବା ଆଦିବାସୀ ସମ୍ବଳ ସମନ୍ୱିତ ଆଦିବାସୀ ଉନ୍ନୟନ ସଂସ୍ଥା ୨୦୦୮ ମସିହାରେ ଉଦଳା ହାଇସ୍କୁଲ ପରିସରରେ ନିର୍ମାଣ ହୋଇଥିଲା। ଏହି କେନ୍ଦ୍ରରେ ବିଶେଷ କରି ଯୁବକ ଯୁବତୀଙ୍କ ବୌଦ୍ଧିକ, ମାନସିକ ଓ ଶାରୀରିକ ବିକାଶ ନିମନ୍ତେ ଆଦିବାସୀ ଯୁବକ ଯୁବତୀଙ୍କ ପାଇଁ ଏକ ପାଠାଗାର ସହିତ ଏକ ବ୍ୟାୟାମଶାଳା ଏବଂ ବିଭିନ୍ନ କ୍ରୀଡା ଉପକରଣ ମଧ୍ୟ ଯୋଗାଇ ଦିଆଯାଇଥିଲା। ଏହାକୁ ନେଇ ଆଦିବାସୀ ଯୁବକ ଯୁବତୀଙ୍କ ମଧ୍ୟରେ ଏକ ନୂତନ ସ୍ୱପ୍ନ ସୃଷ୍ଟି କରିଥିଲା। ବିଶେଷକରି ଏହି ଯୋଜନାର ଗୁରୁତ୍ୱ ନେଇ ପୂର୍ବତନ ମୁଖ୍ୟମନ୍ତ୍ରୀ ନବୀନ ପଟ୍ଟନାୟକ ୨୦୦୮ ମସିହା ଅପ୍ରେଲ ୧୩ ତାରିଖରେ ଉଦଘାଟନ କରି ଆଦିବାସୀ ସମ୍ବଳର ଏକ ନୂତନ ସମ୍ଭାବନା ବୋଲି ଅଭିହିତ କରି ଉତ୍ସର୍ଗୀକୃତ କରିଥିଲେ। ଏହି ଯୋକନା ପାଇଁ କୋଠା ନିର୍ମାଣରେ ପ୍ରାୟ ୩୦ ଲକ୍ଷ ଟଙ୍କା ବ୍ୟୟ କରାଯାଇଥିବା ବେଳେ ଭିତ୍ତିଭୂମି ଓ ବ୍ୟାୟମ ସାମଗ୍ରୀ, କ୍ରୀଡା ଉପକରଣ ପାଇଁ ପ୍ରାୟ ୨୦ ଲକ୍ଷ ଟଙ୍କା ବ୍ୟୟ କରାଯାଇଥିବା ସେହି ସମୟରେ ଜଣାପଡ଼ିଥିଲା। ପରବର୍ତ୍ତୀ ପର୍ଯ୍ୟାୟରେ ମଧ୍ୟ ଭିତ୍ତିଭୂମି ସଜାଡିବା ଆଳରେ ୧୦ରୁ ୧୫ ଲକ୍ଷ ଟଙ୍କା ବ୍ୟୟ କରାଯାଇ କଳେବର କରାଯାଇଥିବା ମଧ୍ୟ ଅଭିଯୋଗ ହୋଇଥିଲା। ହେଲେ ଉକ୍ତ କେନ୍ଦ୍ରର ବାସ୍ତବ ଲକ୍ଷ୍ୟ ଏକ ବର୍ଷ ପରେ କୋମାକୁ ଚାଲିଯାଇଥିଲା। ଆଦିବାସୀ ସମ୍ବଳ କେନ୍ଦ୍ରର ବାସ୍ତବ ଲକ୍ଷ୍ୟ ଦୂରେଇଯାଇ ବିଭାଗର ଏକ ମରାମତି କ୍ଷେତ୍ର ଭାବେ ଠିକାଦାରଙ୍କ ରୋଜଗାର ବନି ଯାଇଥିଲା। ପରେ ଭଙ୍ଗା, ଅବ୍ୟବହୃତ ଅବସ୍ଥାରେ ପଡ଼ି ରହିଛି। ଫଳରେ ଏବେ ଲକ୍ଷାଧିକ ଟଙ୍କାର ବ୍ୟାୟାମ ଉପକରଣ ଏବେ କଳଙ୍କି ଯୁକ୍ତ ତଥା କବାଡିଆ ଉଦ୍ଦିଷ୍ଟ ସାମଗ୍ରୀରେ ପରିଣତ ହୋଇଛି। ଝରକା କବାଟ କଥା ନ କହିବା ଭଲ। କେବଳ ଉଦଳା ମହୋତ୍ସବ ଧୁମସା ସମୟରେ ସମ୍ମୁଖ ଭାଗ ୩ ଦିନ ପାଇଁ ବ୍ୟବହୃତ ହୋଇ ପୁଣି ପୂର୍ବବସ୍ଥାକୁ ଫେରିଆସୁଛି। ଏଥିପ୍ରତି କାହାର ବି ଆନ୍ତରିକତା ନାହିଁ। ମୋଟାମୋଟି କହିବାକୁ ଗଲେ ଏହି କେନ୍ଦ୍ର ଏବେ ବିପର୍ଯ୍ୟସ୍ତ ଅବସ୍ଥାରେ ରହିଛି। ଏପରିକି କେନ୍ଦ୍ର ଭାଙ୍ଗିରୁଜି ଯିବା ସହିତ ଅସମାଜିକଙ୍କ ଆଡ୍ଡାସ୍ଥଳ ପାଲଟିଛି। ଏଣୁ ଜିଲ୍ଲାପାଳ ଆଦିବାସୀ ଜିଲ୍ଲାରେ ଆଦିବାସୀ ସମ୍ବଳ ବିକାଶ କେନ୍ଦ୍ରର ପୁନରୁଦ୍ଧାର ଦିଗରେ ସ୍ୱତନ୍ତ୍ର ଦୃଷ୍ଟି ଦେବାକୁ ଦାବି କରିଛନ୍ତି ସ୍ଥାନୀୟ ବାସିନ୍ଦା ଓ ଆଦିବାସୀ ସମ୍ପ୍ରଦାୟ।

ଗଣେଶରାମ ସିଂ ଖୁଣ୍ଟିଆ ବିଧାୟକ ଭାବେ ବିଜୟୀ ଘୋଷିତ

ଯଶିପୁର, ୫।୬(ସମିସ): ସବୁ କଳ୍ପନା ଜଳ୍ପନାର ଅବସାନ ଘଟାଇ ବିଜେପି ପ୍ରାର୍ଥୀ ଗଣେଶରାମ ସିଂ ଖୁଣ୍ଟିଆ ଯଶୀପୁରରୁ ବିଧାୟକ ଭାବେ ବିଜୟୀ ହୋଇଛନ୍ତି। ବିଜେଡି ପ୍ରାର୍ଥୀ ଚକ୍ରଧର ହେମ୍ବ୍ରମ ୫୦ ହଜାର ୭୧୭ ଖଣ୍ଡ ଭୋଟ୍ ପାଇଥିବାବେଳେ ବିଜେପି ପ୍ରାର୍ଥୀ ଗଣେଶରାମ ସିଂ ଖୁଣ୍ଟିଆ ୮୫ ହଜାର ୩୮୪ ଖଣ୍ଡ ପାଇଛନ୍ତି। ବିଜେପି ପ୍ରାର୍ଥୀ ଶ୍ରୀ ଖୁଣ୍ଟିଆ ତାଙ୍କର ନିକଟତମ ପ୍ରତିଦ୍ୱନ୍ଦ୍ୱୀ ବିଜେଡିର ଶ୍ରୀ ହେମ୍ବ୍ରମଙ୍କ ଠାରୁ ୩୪ ହଜାର ୬୬୭ ଖଣ୍ଡ ଅଧିକ ଭୋଟ୍ ପାଇ ବିଜୟୀ ଘୋଷିତ ହୋଇଛନ୍ତି। ସେହିପରି କଂଗ୍ରେସ ପ୍ରାର୍ଥୀନୀ ଶ୍ୱେତା ଚାତାର ୧୮ ହଜାର ୫୦ ଖଣ୍ଡ ଭୋଟ୍ ପାଇଥିବାବେଳେ ଏସ୍‌ୟୁସିଆଇ (କ) ପ୍ରାର୍ଥୀ ନୀଳାମ୍ବର ନାଏକ ୬ ହଜାର ୧୧୫ ଖଣ୍ଡ ଭୋଟ୍ ପାଇଛନ୍ତି। ଯଶିପୁର ନିର୍ବାଚନ ମଣ୍ଡଳୀରୁ ମୋଟ ୯ ଜଣ ପ୍ରାର୍ଥୀ ନିର୍ବାଚନ ରଣାଙ୍ଗନରେ ଅବତୀର୍ଣ୍ଣ ହୋଇଥିଲେ। ଅବଶିଷ୍ଟ ୬ ଜଣ ପ୍ରାର୍ଥୀ ଅମାନତ ହରାଇଛନ୍ତି ବୋଲି ରିଟର୍ଣ୍ଣିଂ ଅଫିସର ସୂଚନା ଦେଇଛନ୍ତି। ସେହିପରି ଯଶିପୁର ନିର୍ବାଚନ ମଣ୍ଡଳୀରୁ ବିଜେପି ସାଂସଦ ପ୍ରାର୍ଥୀ ନବଚରଣ ମାଝୀ ତାଙ୍କର ନିକଟତମ ପ୍ରତିଦ୍ୱନ୍ଦ୍ୱୀ ସୁଦାମ ମାର୍ଣ୍ଡିଙ୍କ ନିକଟରୁ ୪୭ ହଜାର ୯୭୯ ଖଣ୍ଡ ଅଧିକ ଭୋଟ୍ ପାଇଛନ୍ତି।

ବିଭିନ୍ନ ସ୍ଥାନରେ ବିଶ୍ୱ ପରିବେଶ ଦିବସ

ବାରିପଦା, ୫।୬(ସମିସ): ମୟୂରଭଞ୍ଜ କଲେଜ ଅଫ ଆକାଉଣ୍ଟାନ୍‌ସୀ ଆଣ୍ଡ ମ୍ୟାନେଜମେଣ୍ଟ (ଏମସିଏଏମ)ର ଜାତୀୟ ସେବା ଯୋଜନା ଆନୁକୂଲ୍ୟରେ ସେବା ଅଧିକାରୀ ମଦନ ମୋହନ ସାହୁଙ୍କ ପୌରୋହିତ୍ୟ ଏବଂ ମହାବିଦ୍ୟାଳୟ ଅଧ୍ୟକ୍ଷ ପ୍ରଦୀପ କୁମାର ନାୟକଙ୍କ ପ୍ରତ୍ୟକ୍ଷ ତତ୍ତ୍ୱାବଧାନରେ ବିଶ୍ୱ ପରିବେଶ ଦିବସ ପାଳିତ ହୋଇଯାଇଛି। ପରିବେଷ୍ଟନି ଓ ପରିବେଶ ସୁରକ୍ଷା ପାଇଁ ଅନୁକୂଳ ବାତାବରଣ ସୃଷ୍ଟି ଦିଗରେ ଜନଜାଗରଣ ସୃଷ୍ଟି ଏହି ଦିବସର ମୂଳ ଲକ୍ଷ୍ୟ ବୋଲି ଦର୍ଶାଇବା ସହିତ ଏହି ଲକ୍ଷ୍ୟକୁ ପୂରଣ କରିବା ନିମନ୍ତେ ସ୍ୱେଚ୍ଛାସେବୀଙ୍କୁ ଉଦ୍ୟମୀ ହେବା ନିମନ୍ତେ ଅଧ୍ୟକ୍ଷଶ୍ରୀ ନାୟକ ପରାମର୍ଶ ଦେଇଥିଲେ। କଲେଜ ଉପାଧ୍ୟକ୍ଷା ସଂଘମିତ୍ରା ରାଉତ ସଭାରେ ମୁଖ୍ୟଅତିଥି ଭାବେ ଯୋଗଦେଇ ପରିବେଶକୁ ସୁରକ୍ଷା କରିବା ପ୍ରତ୍ୟେକ ବ୍ୟକ୍ତିଙ୍କ କର୍ତ୍ତବ୍ୟ ହେବା ଉଚିତ୍ ଏବଂ ବିଭିନ୍ନ ସଭା, ଶୋଭାଯାତ୍ରା, ସମ୍ମିଳନୀ, କର୍ମଶାଳା, ଓ ପ୍ରଦର୍ଶନୀ ମାଧ୍ୟମରେ ଜନସଚେତନତା ସୃଷ୍ଟି କରାଯାଇପାରିବ ବୋଲି କହିଥିଲେ। ମହାବିଦ୍ୟାଳୟର ଅଧ୍ୟାପିକା ସଂଯୁକ୍ତା ମହାନ୍ତ, ସୁଦେଷ୍ଣା ଭଞ୍ଜବାବୁ, ଅଧ୍ୟାପକ ଆଶିଷ କୁମାର ଦାସ, ଡ. ଠାକୁରା ଚରଣ ମାରାଣ୍ଡି ପ୍ରମୁଖ ସମ୍ମାନିତ ଅତିଥି ଭାବେ ଯୋଗଦେଇ ବିଶ୍ୱ ପରିବେଶ ଦିବସ ପାଳନ କରିବାର ଉଦ୍ଦେଶ୍ୟ ସମ୍ବନ୍ଧରେ ବକ୍ତବ୍ୟ ରଖିଥିଲେ। ଶେଷରେ କଲେଜ ପରିସରରେ ବୃକ୍ଷ ରୋପଣ କରାଯାଇଥିଲା।

ବଡ଼ସାହି: ବଡ଼ସାହି ବିବେକାନନ୍ଦ ଶିକ୍ଷାକେନ୍ଦ୍ରର ରଜତ ଜୟନ୍ତୀ ଉପଲକ୍ଷେ ଇକୋ କ୍ଲବ୍ ଆନୁକୂଲ୍ୟରେ ବିଶ୍ୱ ପରିବେଶ ଦିବସ ପାଳିତ ହୋଇଯାଇଛି। ପ୍ରଧାନ ଆଚାର୍ଯ୍ୟା ସୂର୍ଯ୍ୟକାନ୍ତି ପୁହାଣଙ୍କ ତତ୍ତ୍ୱାବଧାନରେ ତଥା ଅନୁଷ୍ଠାନର ଅଧ୍ୟକ୍ଷ ଡକ୍ଟର କୁମାର ବାବୁଲିଙ୍କ ସଭାପତିତ୍ୱରେ ଏହି କାର୍ଯ୍ୟକ୍ରମ ଅନୁଷ୍ଠିତ ହୋଇଥିଲା। ପ୍ରାରମ୍ଭରେ ବୃକ୍ଷ ପୂଜନ କବିତା ପତି, ରଶ୍ମିତା ବେହେରା, ଶିବାନି ସିଂ, ଆଦ୍ୟାଶା ନେହେରା ଓ ସୌଭାଗ୍ୟବତୀ ରାଉତ କରିଥିଲେ। ଆମ ପରିବେଶ ଆମ ଜୀବନ, ବୃକ୍ଷ ବଞ୍ଚିଲେ ଆମେ ବଞ୍ଚିବା, ସଭିଁଏ ଆମେ ଏକାଠି ହେବା ଗୋଟିଏ ଗୋଟିଏ ଗଛ ଆଜି ରୋପିବା ନାରାଦେଇ ପାରମ୍ପରିକ ଢଙ୍ଗରେ ବୃକ୍ଷରୋପଣ ସ୍ଥାନକୁ ପାଛୋଟି ନେଇଥିଲେ। କବି କାର୍ତ୍ତିକ ସେଠୀ, ଅତୁଲ୍ୟ ସୁନ୍ଦର ଭଞ୍ଜ ବାବୁ, ସୁବ୍ରତ ବଳିଆରସିଂହଙ୍କ ତତ୍ତ୍ୱାବଧାନରେ ସର୍ବକନିଷ୍ଠ ଶିଶୁ ଜଷ୍ଟିନ ସିଂ ପ୍ରଥମେ ବୃକ୍ଷରୋପଣ କରିଥିଲେ। ପରେ ୨୫ଟି ଫଳ ଚାରା ବୃନ୍ଦାବତୀ ନାୟକ, ନମ୍ରତା ବାରିକ, ସସ୍ମିତା ଦାସ, ରଞ୍ଜିତା ସିଂ, ସବିତା ମହାନ୍ତି, ମୋନାଲିକା ମାଦୁଲି, ସନ୍ଧ୍ୟାରାଣୀ ସାହୁ, ସଙ୍ଗୀତା ବୁଗୁଡ଼େଇ ଓ ଅର୍ଚ୍ଚନା ପାତ୍ର ଦ୍ୱାରା ରୋପଣ କରାଯାଇଥିଲା। ପରେ ଗୁରୁଜୀ ରଣଜିତ୍ ମହାନ୍ତି, ବେଣୁଧର ବେହେରା, ଶୁଭଜିତ ଶୁଭଙ୍କର ଓ ଗେହ୍ଲିମଣି ବେହେରାଙ୍କ ଦ୍ୱାରା ଏକ ପରିବେଶ ସଚେତନତା ସଭା ଅନୁଷ୍ଠିତ ହୋଇଥିଲା। ଏହି ଅବସରରେ ବକ୍ତୃତା ଓ ପ୍ରବନ୍ଧ ପ୍ରତିଯୋଗିତା ଅନୁଷ୍ଠିତ ହେବା ସହିତ ଇକୋ କ୍ଲବର ସବୁଜ ସାଥିମାନେ ସାମୂହିକ ଶପଥ ପାଠ କରିଥିଲେ। ନିଜ ଜନ୍ମଦିନରେ ଦୁଇଟି ଚାରାରୋପଣ କରି ତାହାକୁ ବଞ୍ଚାଇବେ ବୋଲି ଶପଥ ଗ୍ରହଣ କରିଥିଲେ। ଶେଷରେ ପ୍ରିୟଙ୍କା ମହାନ୍ତ ଧନ୍ୟବାଦ ଅର୍ପଣ କରିଥିଲେ।

କରଞ୍ଜିଆ, ୫।୬(ସମିସ): କରଞ୍ଜିଆ ସହର ସ୍ଥିତ ପାଞ୍ଚପୀଢ ମହିଳା ଉଚ୍ଚ ମାଧ୍ୟମିକ ବିଦ୍ୟାଳୟ ଯୁବ ରେଡକ୍ରସ ଓ ଜାତୀୟ ସେବା ଯୋଜନା ସହଯୋଗ ରେ ଅଧ୍ୟକ୍ଷ ଉମେଶ କୁମାର ଅଗ୍ରୱାଲଙ୍କ ଅଧ୍ୟକ୍ଷତାରେ ବିଶ୍ୱ ପରିବେଶ ଦିବସ ପାଳିତ ହୋଇଯାଇଛି। ବିଶ୍ୱ ପରିବେଶ ଦିବସ ପାଳନ ଅବସରରେ ପାଞ୍ଚପୀଢ ମହିଳା ଉଚ୍ଚ ମାଧ୍ୟମିକ ବିଦ୍ୟାଳୟର ବୃକ୍ଷ ଲଗାଇବା ପାଇଁ ଉଦ୍ଦିଷ୍ଟ ଫଳ ବଗିଚାରେ ଡାଳିମ୍ବ, ପିଜୁଳି ଆଦି ଚାରାରୋପଣ କରାଯାଇଥିଲା। ଅଧ୍ୟାପକ ଯୁବ ରେଡକ୍ରସ ପରାମର୍ଶଦାତା ମାନସ ରଞ୍ଜନ ବେହେରାଙ୍କ ନେତୃତ୍ୱରେ ଏହି କାର୍ଯ୍ୟକ୍ରମ ଅନୁଷ୍ଠିତ ହୋଇଥିଲା। କଲେଜର କର୍ମଚାରୀ ନନ୍ଦିନୀ ସାହୁ, ଦୁର୍ଯ୍ୟୋଧନ ମହାନ୍ତ, ସିଦ୍ଧାର୍ଥ କର ପ୍ରମୁଖ କାର୍ଯ୍ୟକ୍ରମରେ ସହଯୋଗ କରିଥିଲେ।

ଚିହ୍ନଟ ପାଇଁ ମୃତଦେହ ସଂରକ୍ଷିତ

ବାରିପଦା, ୫।୬(ସମିସ): ବାରିପଦା ଟାଉନ ଥାନା ଅଞ୍ଚଳରୁ ଉଦ୍ଧାର ବ୍ୟକ୍ତିଙ୍କ ପିଆରଏମ ହସ୍ପିଟାଲରେ ଚିକିତ୍ସାଧୀନ ଅବସ୍ଥାରେ ମୃତ୍ୟୁ ଘଟିଛି। ସୂଚନା ଅନୁଯାୟୀ, ଅଚିହ୍ନା ବ୍ୟକ୍ତି ଜଣକ ରାସ୍ତା କଡ଼ରେ ପଡ଼ିଥିବା ବେଳେ ଉଦ୍ଧାର କରି ପିଆରଏମ ହସ୍ପିଟାଲରେ ଭର୍ତ୍ତି କରାଯାଇଥିଲା। ଚିକିତ୍ସିତ ଅବସ୍ଥାରେ ତାଙ୍କର ମୃତ୍ୟୁହୋଇଥିଲା। ତେବେ ମୃତକ ଜଣକ ପରିଚୟମିଳିପାରିନଥିବା ବେଳେ ଶବ ବ୍ୟବଚ୍ଛେଦ କରାଯାଇ ଚିହ୍ନଟ ସକାଶେ ହସ୍ପିଟାଲରେ ସଂରକ୍ଷିତ ରଖାଯାଇଛି। ଏହାକୁ ନେଇ ଟାଉନ ଥାନାରେ ଏକ ମାମଲା ରୁଜୁ କରାଯାଇଛି। ମୃତକଙ୍କ ପରିଚୟ ଓ ଘଟଣା ନେଇ ତଦନ୍ତ ପ୍ରକ୍ରିୟା ଜାରି ରଖିଛନ୍ତି। ପରିଚୟ ନିମନ୍ତେ ହସ୍ପିଟାଲ ଫାଣ୍ଡିରେ ଯୋଗାଯୋଗ କରିବାକୁ କୁହାଯାଇଛି।

ପ୍ରଥମ ଏଜୁକେସନ ଫାଉଣ୍ଡେସନ ପକ୍ଷରୁ ଗ୍ରୀଷ୍ମକାଳୀନ ଶିକ୍ଷା ଶିବିର

ଯଶିପୁର, ୫।୬(ସମିସ): ଯଶିପୁର ବ୍ଲକ ଅନ୍ତର୍ଗତ ବିଭିନ୍ନ ପଞ୍ଚାୟତର ପ୍ରାୟ ୧୦୦ଟି ଗ୍ରାମରେ ପ୍ରଥମ ଏଜୁକେସନ ଫାଉଣ୍ଡେସନ ପକ୍ଷରୁ ଗ୍ରୀଷ୍ମକାଳୀନ ଶିକ୍ଷା ଶିବିର ଅନୁଷ୍ଠିତ ହୋଇଯାଇଛି। ପ୍ରଥମ ଶ୍ରେଣୀ ଛାତ୍ରଛାତ୍ରୀଙ୍କୁ ନେଇ ପ୍ରସ୍ତୁତି ମେଳା ଏବଂ ପ୍ରଥମ, ଦ୍ୱିତୀୟ, ତୃତୀୟ ଓ ଷଷ୍ଠ ଶ୍ରେଣୀର ମୌଳିକ ଦକ୍ଷତା ଠାରୁ କମ ସ୍ତରର ଛାତ୍ରଛାତ୍ରୀଙ୍କୁ ନେଇ କମାଲ ଶିବିର ଅନୁଷ୍ଠିତ ହୋଇଯାଇଛି। ଗ୍ରାମର ସ୍ୱେଚ୍ଛାସେବୀ ଥିବା ଶିକ୍ଷିତ ଯୁବକଯୁବତୀଙ୍କ ସହାୟତାରେ ଗ୍ରୀଷ୍ମ କାଳୀନ ଶିକ୍ଷା ଶିବିର ଆୟୋଜିତ କରାଯାଇଥିଲା। କାର୍ଯ୍ୟକ୍ରମକୁ ସହାୟତା କରୁଥିବା ସ୍ୱେଚ୍ଛାସେବୀଙ୍କୁ ଶିକ୍ଷା କାର୍ଯ୍ୟକ୍ରମରେ ସାମିଲ କରାଯାଇଥିଲା। ଏହି ଅଞ୍ଚଳର ସରପଞ୍ଚ, ଅଭିଭାବକ, ପ୍ରଧାନ ଶିକ୍ଷକ, ସିଆରସିସି ପ୍ରମୁଖଙ୍କ ସହାୟତାରେ ଶିକ୍ଷା ଶିବିର ପରିଚାଳିତ ହୋଇଥିଲା। ଜିଲ୍ଲା ସଂଯୋଜକ ଅଶୋକ କୁମାର ସେଠୀ, ରାଜ୍ୟ ସଂଯୋଜକ ହିମାଂଶୁ ପତି ଓ ଦିପ୍ତିମୟୀ ଦାସ, ବ୍ଲକ ସଂଯୋଜକ ରବୀନ୍ଦ୍ର ଜେନା, ଝାଡେଶ୍ୱର୍ ବରୁ, ରାଜେଶ କାଠୁଆ, ସୁଶାନ୍ତ ନାୟକ, ଶରତ ମହାନ୍ତ ପ୍ରମୁଖ ଶିବିର ପରିଚାଳନା କରିଥିଲେ।

ଅତିରିକ୍ତ ଜିଲ୍ଲାପାଳଙ୍କ ପଦୋନ୍ନତି

ବାରିପଦା, ୫।୬(ସମିସ): ରାଜ୍ୟ ସରକାରଙ୍କ ପକ୍ଷରୁ ମୟୂରଭଞ୍ଜ ଜିଲ୍ଲା ରାଇରଙ୍ଗପୁରର ଅତିରିକ୍ତ ଜିଲ୍ଲାପାଳ ଦୌଲତ ଚନ୍ଦ୍ରକାରଙ୍କୁ ପଦୋନ୍ନତି ପ୍ରଦାନ କରାଯାଇଛି। ଓଡ଼ିଶା ଲୋକସେବା ଆୟୋଗଙ୍କ ପରାମର୍ଶକ୍ରମେ ରାଜ୍ୟର ୫ଜଣ ଓଏଏସ୍ ଅଧିକାରୀଙ୍କ ପଦୋନ୍ନତି ହୋଇଥିବା ବେଳେ ସେଥି ମଧ୍ୟରେ ଶ୍ରୀ ଚନ୍ଦ୍ରକାର ରହିଛନ୍ତି। ସାଧାରଣ ପ୍ରଶାସନ ବିଭାଗ ପକ୍ଷରୁ ଜାରି ବିଜ୍ଞପ୍ତି ଅନୁସାରେ ତାଙ୍କୁ ପଦୋନ୍ନତି ମିଳିଛି। ରାଇରଙ୍ଗପୁର ଅତିରିକ୍ତ ଜିଲ୍ଲାପାଳ ଶ୍ରୀ ଚନ୍ଦ୍ରକାରଙ୍କୁ ସୁପରିୟର ଆଡମିନିଷ୍ଟ୍ରେଟିଭ ପାହ୍ୟାକୁ ପଦୋନ୍ନତି କରାଯାଇଛି। ପରବର୍ତ୍ତୀ ଆଦେଶ ପର୍ଯ୍ୟନ୍ତ ଅତିରିକ୍ତ ଜିଲ୍ଲାପାଳ ଭାବେ କାର୍ଯ୍ୟ ଜାରି ରଖିବାକୁ ନିର୍ଦ୍ଦେଶ ରହିଛି।

ଆଜି ସାବିତ୍ରୀ; ଲୁଗା ଓ ଫଳ ଦୋକାନରେ ପ୍ରବଳ ଭିଡ଼

ମୋରଡ଼ା, ୫।୬(ସମିସ): ରାତି ପାହିଲେ ପାଳନ ହେବ ହିନ୍ଦୁଧର୍ମୀ ମହିଳାଙ୍କ ପବିତ୍ର ସାବିତ୍ରୀ ବ୍ରତ। ପ୍ରତ୍ୟେକଟି ସଧବା ମହିଳାମାନେ ନିଜ ସ୍ୱାମୀଙ୍କ ଦୀର୍ଘାୟୁ କାମନା କରି ପୂଜାର୍ଚ୍ଚନା କରିବେ। ସାବିତ୍ରୀ ଅମାବାସ୍ୟାକୁ ନେଇ ଚଳଚଞ୍ଚଳ ହୋଇ ପଡ଼ିଛି ଗାଁଠୁ ସହର। ମୟୂରଭଞ୍ଜ ଜିଲ୍ଲାର ପ୍ରତ୍ୟେକ ବଜାର ହାଟରେ ଲୋକଙ୍କ ଭିଡ଼ ଦେଖିବାକୁ ମିଳିଛି। ବିଶେଷକରି ବଜାରରେ ଫଳ, ଚୁଡ଼ି ଓ କପଡ଼ା ଦୋକାନରେ ଭିଡ ଦେଖିବାକୁ ମିଳିଛି। ସାବିତ୍ରୀ ବ୍ରତ ଯୋଗୁଁ ବିଭିନ୍ନ ସାମଗ୍ରୀର ଦର ଆକାଶ ଛୁଆଁ ହୋଇଥିଲେ ମଧ୍ୟ ଲୋକେ ବେଶ ଉତ୍ସାହର ସହ କିଣୁଛନ୍ତି। ମୋରଡ଼ା ବ୍ଲକର ଚିତ୍ରଡା ଡେଲି ମାର୍କେଟ, ବାରମାଇଲ ବଜାର, ମୋରଡ଼ା ମାର୍କେଟ ଏବଂ ଦାନ୍ତିଆମୁହାଁ ହାଟ ସମେତ ବିଭିନ୍ନ ହାଟରେ ଲୋକଙ୍କ ପ୍ରବଳ ଭିଡ ଦେଖିବାକୁ ମିଳିଛି। ଆମ୍ବ କିଲୋ ୮୦ଟଙ୍କା, ସେଓ ୧୪୦ ଟଙ୍କା କିଲୋ, ଅଙ୍ଗୁର ୧୨୦ ଟଙ୍କା କିଲୋ, କଦଳୀ ଡର୍ଜନକୁ ୪୦ ଟଙ୍କା, ଲିଚୁ ୧୬୦ ଟଙ୍କା କିଲୋ, କମଳା ୧୨୦ ଟଙ୍କା କିଲୋ ଏବଂ ଡାଲିମ୍ବ ୧୬୦ ଟଙ୍କା କିଲୋ ଦର ରହିଥିବା ବେଳେ ବଜାରରେ ଫଳ ବ୍ୟବସାୟ ଅତ୍ୟଧିକ ବୃଦ୍ଧି ଯୋଗୁଁ ସମସ୍ତଙ୍କ ପାଇଁ ପର୍ଯ୍ୟାପ୍ତ ପରିମାଣରେ ଫଳ ଦୋକାନୀ ଯୋଗାଇ ପାରୁନାହାନ୍ତି। ଫଳରେ ଫଳ ଗୁଡ଼ିକର ଦାମ ବଢ଼ିଥିବାର ପରିଲକ୍ଷିତ ହେଉଛି। ତେବେ ଫଳ ବ୍ୟବସାୟୀ ପିଉରଞ୍ଜନ ଜେନା କୁହନ୍ତି ମହାରାଷ୍ଟ୍

ଦେବୋତ୍ତର ବିଭାଗର ରାଜସ୍ୱ ଭୋଗ କରୁଛନ୍ତି ଦଖଲକାରୀ

୩୭ ଶହ ଏକର ଜମି ଥାଇ ବି ଉପାସରେ ଠାକୁର

ବାରିପଦା, ୫।୬(ସମିସ)

ମୟୂରଭଞ୍ଜ ଜିଲ୍ଲା ଦେବୋତ୍ତର ବିଭାଗର ସିଂହଭାଗ ରାଜସ୍ୱ ସରକାରୀ ଅନୁଷ୍ଠାନ ସମେତ କେତେକ ଦଖଲକାରୀ ଭୋଗ କରୁଛନ୍ତି। ଫଳରେ ସରକାରୀ ଅନୁଷ୍ଠାନ ଓ ଜବରଦଖଲକାରୀ ନିଜର ପାଣ୍ଠି ଅଭିବୃଦ୍ଧି କରୁଥିବା ବେଳେ ମଠ ମନ୍ଦିରର ଠାକୁର ଉପାସରେ ରହୁଛନ୍ତି। ତେଣୁ ଅର୍ଥାଭାବରୁ ଯଥାସମୟରେ ସେମାନଙ୍କର ନୀତିକାନ୍ତି ବିଭ୍ରାଟ ଘଟୁଛି। ସେବାୟତଙ୍କୁ ଉଚିତ ପାଉଣା ପ୍ରଦାନ କରାଯାଉ ନ ଥିବାବେଳେ ଅନେକ ମନ୍ଦିର ମଠର ରକ୍ଷଣାବେକ୍ଷଣ ମରାମତି ହେଉ ନାହିଁ। ଫଳରେ କହିପାରୁ ନ ଥିବା ଠାକୁର ଦୁର୍ଦ୍ଦିନରେ ରହିଛନ୍ତି। ଏହାକୁ ନେଇ ବିଭିନ୍ନ ସଂଗଠନ ପକ୍ଷରୁ ବାରମ୍ବାର ଅଭିଯୋଗ କଲେ ମଧ୍ୟ କୌଣସି ସୁଫଳ ମିଳୁନି। ଠାକୁରଙ୍କ ସମ୍ପତ୍ତିରୁ କୋଟି କୋଟି ଟଙ୍କା ଆଦାୟ କରାଯାଉଥିଲେ ମଧ୍ୟ ଏହି ଅର୍ଥର ସୁବିନିଯୋଗ ହେଉ ନ ଥିବା ନେଇ ଦେବୋତ୍ତର ପରାମର୍ଶଦାତା କମିଟିର ସଦସ୍ୟ ଆଇନଜୀବୀ ଅରବିନ୍ଦ ଦାସ ଏ ନେଇ ଆପତ୍ତି ଉଠାଇଛନ୍ତି। ଓଡ଼ିଶା ହିନ୍ଦୁ ଧାର୍ମିକ ଅନୁଦାନ କମିଶନରଙ୍କ ପକ୍ଷରୁ ଦେବୋତ୍ତର ଜମି ଜବରଦଖଲ ଉଚ୍ଛେଦ ପ୍ରକ୍ରିୟାକୁ ଦୁଇବର୍ଷ ତଳେ ସମସ୍ତ ଦୋକାନ ଖାଲି କରିବାକୁ ଆଦେଶ ଦେଇଥିଲେ। ତେବେ ଏହାକୁ ନେଇ ଜଣେ ଦଖଲକାରୀ ଉଚ୍ଚ ନ୍ୟାୟାଳୟର ଆଶ୍ରୟ ନେବାରୁ ମୋରଡା, ବାରିପଦା, ରାସଗୋବିନ୍ଦପୁର ଓ ବେତନଟୀ ତହସିଲର ୧୨ଟି ସ୍ଥାନରେ ଥିବା ଦେବୋତ୍ତର ଜମିର ଉଚ୍ଛେଦ ପ୍ରକ୍ରିୟାକୁ ୭ ଦିନ ବନ୍ଦ ରଖାଯାଇଥିଲା। ଫଳରେ ଏକ ସପ୍ତାହ ସମୟ ମଧ୍ୟରେ ଅନ୍ୟ ଜବରଦଖଲକାରୀ ମଧ୍ୟ ଉଚ୍ চ ନ୍ୟାୟାଳୟରୁ ରହିତାଦେଶ ଆଣିବାରୁ ୭ ଦିନ ପରେ କେବଳ ରାସଗୋବିନ୍ଦପୁର ତହସିଲ ବ୍ୟତୀତ ଅନ୍ୟ ସ୍ଥାନରେ ଉଚ୍ଛେଦ ପ୍ରକ୍ରିୟା ୨ ବର୍ଷ ହେଲା ହୋଇପାରୁନାହିଁ। ଫଳରେ ଦେବୋତ୍ତର ଜମି ଫେରାଇ ଆଣିବାରେ ବର୍ଷ ବର୍ଷ ସମୟ ଲାଗିବ ବୋଲି ଚର୍ଚ୍ଚା ହେଉଛି।

- ନାହାନ୍ତି ସ୍ଥାୟୀ ଦେବୋତ୍ତର ଅଧିକାରୀ
- ୭୦୦ ଏକର ଜମିରେ ରହିଛି ବିଭିନ୍ନ ଅନୁଷ୍ଠାନ
- ଉଚ୍ଚନ୍ୟାୟାଳୟ ରହିତାଦେଶ ସାଜିଛି ପ୍ରତିବନ୍ଧକ

ରାଜାରାଜୁଡା ଅମଳର ନିର୍ମାଣ ହୋଇଥିବା ମୟୂରଭଞ୍ଜ ଜିଲ୍ଲାର ୧୦ଟି ମନ୍ଦିର ଉପଜିଲ୍ଲାପାଳ ଓ ୧୦ଟି ମଠ ଦେବୋତ୍ତର କାର୍ଯ୍ୟ ନିର୍ବାହୀ ଅଧିକାରୀଙ୍କୁ ଟ୍ରଷ୍ଟି ଭାବେ ଦାୟିତ୍ୱ ପ୍ରଦାନ କରାଯାଇଛି। ଏହି ସବୁର ରକ୍ଷଣାବେକ୍ଷଣ ଓ ପୂଜାନୀତି ପାଇଁ ପ୍ରଦତ୍ ଜମି ମୟୂରଭଞ୍ଜ ମିଶ୍ରଣ ସମୟରେ ଭୁଲ ନିଷ୍ପତ୍ତି ଯୋଗୁଁ ଲୋକେ ନିଜ ଦଖଲକୁ ନେଇଯାଇଥିଲେ। ତେବେ ଦେବୋତ୍ତର କମିଶନରଙ୍କ ପକ୍ଷରୁ ଟ୍ରିବ୍ୟୁନାଲ ମାଧ୍ୟମରେ ବିଭାଗର ୪୦ ହଜାର ୨୨୧ଏକର ଜମି ଥିବା ଜଣାପଡ଼ିଛି। ସେଥି ମଧ୍ୟରୁ ସେଟେଲମେଣ୍ଟ ସମୟରେ ହସ୍ତାନ୍ତରୀକରଣ ଜରିଆରେ ୩ ହଜାର ୭୭୬ ଏକର ଜମିର ହିସାବ ଦେବୋତ୍ତର ବିଭାଗ ପାଇଥିବା ବେଳେ ଅବଶିଷ୍ଟ ଜମି ଦଖଲକାରୀ ଭୋଗ କରୁଛନ୍ତି। ଏହି ୩ ହଜାର ୭୭୬ଏକର ଜମିରୁ ୭ଶହ ଏକର ଜମିରେ ବିଭିନ୍ନ ସରକାରୀ ଅନୁଷ୍ଠାନ ଓ କାର୍ଯ୍ୟାଳୟ ଆଦି ରହିଛି। ଅନ୍ୟ ଜମିଗୁଡିକରେ ବସଷ୍ଟାଣ୍ଡ, ଖେଳପଡ଼ିଆ, ପୋଖରୀ, ବ୍ୟାଙ୍କ, ରାସ୍ତା ଓ ଦୋକନ ଗୃହ ରହିଛି। ଏ ନେଇ ଦ୍ୱିତୀୟ ଶ୍ରୀକ୍ଷେତ୍ରର ଶ୍ରୀ ହରିବଳଦେବ ଜୀଉଙ୍କ ପକ୍ଷରୁ ଅଦାଲତର ଆଶ୍ରୟ ନିଆଯାଇଥିବା ବେଳେ ୨୦୧୩ ମସିହାରେ ପୌରପାଳିକା ଅଧୀନରେ ଥିବା ୟୁନିଟ ୭ ଦେଉଳସାହି ଖାତା ନଂ ୧୯୨୨/୧୭ ଓ ୟୁନିଟ ୫ ଲାଲବଜାର ଖାତା ନଂ ୧୫୨ ଦେବୋତ୍ତର ବିଭାଗ ଅଧୀନକୁ ଆସିଛି।

ବାରିପଦା ପୌରପାଳିକା ଏସବୁ ସ୍ଥାନର ନିର୍ମାଣ କରିଥିବା ଦୋକାନଗୃହ ଓ ଉଠା ଦୋକାନୀଙ୍କଠାରୁ ଟିକସ ଆଦାୟ କରୁଛି। ଦେବୋତ୍ତର ଜମି ଉପରେ ନିର୍ଭରଶୀଳ ପ୍ରାୟ ୮ହଜାରରୁ ଊର୍ଦ୍ଧ୍ୱ ଦୋକାନୀଙ୍କଠାରୁ ବାରିପଦା ପୌରପାଳିକା କୋଟି କୋଟି ଟଙ୍କା ରାଜସ୍ୱ ଆଦାୟ କରୁଛି। ଫଳରେ ଠାକୁରଙ୍କ ରାଜସ୍ୱ ଦେବୋତ୍ତର ବିଭାଗକୁ ନ ଯାଇ ପୌରପାଳିକା ଅଧୀନକୁ ଯାଉଛି। ବର୍ତ୍ତମାନ ସଦର ଉପଜିଲ୍ଲାପାଳ ଈଶ୍ୱର ଚନ୍ଦ୍ର ନାଏକ ଦେବୋତ୍ତର ଦାୟିତ୍ୱରେ ଥିଲେ ହେଁ ସମ୍ପୃକ୍ତ କାର୍ଯ୍ୟାଳୟର ଅଧୀନସ୍ଥ କର୍ମଚାରୀ ଉପରୋକ୍ତ ସମସ୍ୟାର ସମାଧାନ ପାଇଁ ଯତ୍ନବାନ ହେଉନାହାନ୍ତି। ବିଶେଷକରି ଦୀର୍ଘ ଦିନ ଧରି ଦେବୋତ୍ତର ବିଭାଗର ସ୍ଥାୟୀ ଅଧିକାରୀ ରହୁ ନ ଥିବାରୁ ଠାକୁରଙ୍କ ସମ୍ପତ୍ତି କାଳକ୍ରମେ ଅନ୍ୟମାନେ ଉପଭୋଗ କରୁଛନ୍ତି। ତୁରନ୍ତ ଦେବୋତ୍ତର ଜମିରୁ ଆଦାୟ ରାଜସ୍ୱ ବିଭାଗକୁ ଆସିବା ବ୍ୟବସ୍ଥା ହୋଇପାରିଲେ ଠାକୁରଙ୍କ ନୀତିକାନ୍ତି ସ୍ୱାଭାବିକ ହେବା ସହିତ ମଠମନ୍ଦିର ଗୁଡିକର ରକ୍ଷଣାବେକ୍ଷଣ ଓ ଉନ୍ନତିକରଣ କରାଯାଇ ଜିଲ୍ଲାର ପୂର୍ବ ଐତିହ୍ୟକୁ ବଜାୟ ରଖାଯାଇପାରନ୍ତା ବୋଲି ଜିଲ୍ଲା ମଠମନ୍ଦିର ସୁରକ୍ଷା ସମିତିର ସଭାପତି ଭାନୁମିତ୍ର ଆଚାର୍ଯ୍ୟ ପ୍ରକାଶ କରିଛନ୍ତି।

ଚମକିଲେ ବାରିପଦା ପୁଅ ଓ ଝିଅ

ନିଟ୍ ପରୀକ୍ଷାରେ ସଂକଳ୍ପିତା ରାଜ୍ୟ ଟପ୍ପର

ବାରିପଦା, ୫।୬(ସମିସ): ଡାକ୍ତରୀ ପାଠ୍ୟକ୍ରମରେ ନାମଲେଖା ପାଇଁ ହୋଇଥିବା ନ୍ୟାସନାଲ ଟେଷ୍ଟ ଏଜେନ୍ସି (ଏନଟିଏ) ଦ୍ୱାରା ପରିଚାଳିତ ନିଟ୍ (ୟୁଜି) ପରୀକ୍ଷା ଫଳ ପ୍ରକାଶ ପାଇଛି। ଏଥିରେ ବାରିପଦାର ଝିଅ ସଂକଳ୍ପିତା ଭୂୟାଁ ରାଜ୍ୟ ଟପ୍ପର ହୋଇଛନ୍ତି। ତାଙ୍କ ସହିତ ୧୧ ଜଣ ମଧ୍ୟ ସମାନ ନମ୍ବର ରଖି ଟପ୍ପର ହୋଇଛନ୍ତି। ସେ ସର୍ବଭାରତୀୟ ସ୍ତରରେ ୨୨୬ ନମ୍ବର ରଖି ଡାକ୍ତରୀ ପଢ଼ିବା ପାଇଁ ଯୋଗ୍ୟ ବିବେଚିତ ହୋଇଛନ୍ତି। ସେ ବାରିପଦା ପୌରପାଳିକା ଅନ୍ତର୍ଗତ ୱାର୍ଡ ନମ୍ବର ୧୩ ଶ୍ରୀପଦଗଞ୍ଜ ଅଞ୍ଚଳର ଅସ୍ଥିଶଲ୍ୟ ବିଶେଷଜ୍ଞ ଡା. ସତ୍ୟବ୍ରତ ଭୂୟାଁ ଓ ମମତା ଭୂୟାଁଙ୍କ କନ୍ୟା। ବର୍ତ୍ତମାନ ସେମାନେ କଟକ ସ୍ଥିତ ମହାନଦୀ ବିହାର ଅଞ୍ଚଳରେ ରହୁଛନ୍ତି। ପିଲାବେଳୁ ପାଠପଢ଼ା ପ୍ରତି ତାଙ୍କର ବେଶ ଆଗ୍ରହ ରହିଥିବା ବେଳେ ଡାକ୍ତର ହୋଇ ଲୋକଙ୍କ ସେବା କରିବା ପାଇଁ ଇଚ୍ଛା ରହିଥିଲା। ଯୁକ୍ତ ଦୁଇ ପରୀକ୍ଷା ପରେ ଭୁବନେଶ୍ୱରଠାରେ ନିଟ ପ୍ରବେଶିକା ପରୀକ୍ଷା ପାଇଁ ପ୍ରସ୍ତୁତ ହୋଇ ଚଳିତ ବର୍ଷ ମେଡ଼ିକାଲ ପରୀକ୍ଷା ଦେଇଥିଲେ। ସେ ଦିନକୁ ଘଣ୍ଟା ଘଣ୍ଟା ଧରି ପରିଶ୍ରମ କରୁଥିଲେ। ଭବିଷ୍ୟତରେ ସେ ଜଣେ ଭଲ ଡାକ୍ତର ହୋଇ ସାଧାରଣ ଲୋକଙ୍କ ସ୍ୱାସ୍ଥ୍ୟସେବାକୁ ତ୍ୱରାନ୍ୱିତ କରିବେ ବୋଲି ପ୍ରକାଶ କରିଛନ୍ତି।

ସୂର୍ଯ୍ୟକାନ୍ତ ଓଜେଇଇରେ ଏମ୍‌ବିଏ ଓଡ଼ିଶା ଟପ୍ପର

ସେହିପରି ଓଡ଼ିଶା ଯୁଗ୍ମ ପ୍ରବେଶିକା ପରୀକ୍ଷା (ଓଜେଇଇ)ର ପରୀକ୍ଷା ଫଳ ପ୍ରକାଶ ପାଇଛି। ଏଥିରେ ବାରିପଦାର ଛାତ୍ର ସୂର୍ଯ୍ୟକାନ୍ତ ପୃଷ୍ଟି କୃତିତ୍ୱ ଅର୍ଜନ କରିଛନ୍ତି। ସେ ସମଗ୍ର ରାଜ୍ୟରେ ଏମବିଏ ବିଭାଗରେ ୨୦୨୪-୨୫ ଶିକ୍ଷାବର୍ଷ ପାଇଁ ଟପ୍ପର ହୋଇଛନ୍ତି। ରାଜ୍ୟର ସରକାରୀ ଏବଂ ବେସରକାରୀ ଶିକ୍ଷାନୁଷ୍ଠାନ/ ବିଶ୍ୱବିଦ୍ୟାଳୟରେ ଚାଲୁଥିବା ବିଭିନ୍ନ ବୈଷୟିକ ଏବଂ ବୃତ୍ତିଗତ ପାଠ୍ୟକ୍ରମରେ ପାଠ୍ୟକ୍ରମ ପାଇଁ ଉକ୍ତ ପରୀକ୍ଷା ହୋଇଥିଲା। ଏମବିଏରେ ସୂର୍ଯ୍ୟକାନ୍ତ ସମଗ୍ର ଓଡ଼ିଶାରେ ଟପ୍ପର ହେବାର ଗୌରବ ଅର୍ଜନ କରିଛନ୍ତି। ସ୍ଥାନୀୟ ପୁରୁଣାହାଟସାହି ଅଞ୍ଚଳର ବିଶ୍ୱଜିତ ପୃଷ୍ଟି ଓ ଅର୍ଚ୍ଚନା ପୃଷ୍ଟିଙ୍କ ସୂର୍ଯ୍ୟକାନ୍ତ ପୁଅ। ସେ ମହାରାଜା ପୂର୍ଣ୍ଣଚନ୍ଦ୍ର ସ୍ୱୟଂଶାସିତ ମହାବିଦ୍ୟାଳୟରୁ ବାଣିଜ୍ୟରେ ସ୍ନାତକ ପାସ୍ କରିଛନ୍ତି ଏବଂ ଏହି ମହାବିଦ୍ୟାଳୟରେ ହିଁ ଏମବିଏ ପାଠ୍ୟକ୍ରମରେ ନାମ ଲେଖାଇ କୃତକାର୍ଯ୍ୟ ହୋଇଛନ୍ତି।

ବଜ୍ରପାତରେ ଛାତ୍ର ଗୁରୁତର

ଠାକୁରମୁଣ୍ଡା, ୫।୬(ସମିସ): ଠାକୁରମୁଣ୍ଡା ଥାନା ଅନ୍ତର୍ଗତ ଖଣ୍ଡବନ୍ଧ ଗ୍ରାମର ଛାତ୍ର ସାଗର ମହାନ୍ତ (୧୬) ଟିଉସନରୁ ଫେରୁଥିବା ବେଳେ ବଜ୍ରପାତରେ ଗୁରୁତର ହୋଇଛନ୍ତି। ଘଟଣାରୁ ପ୍ରକାଶଯେ, ସାଗର ଟ୍ୟୁସନ ପଢ଼ିବାକୁ ଯାଇଥିଲେ। ଫେରିବା ବେଳେ ଅପରାହ୍ନ ୪ଟା ବେଳେ ହଠାତ ବଜ୍ରପାତ ହେବାରୁ ସେ ସାଇକଲରୁ ରାସ୍ତା ଉପରେ ପଡ଼ି ଯାଇଥିଲେ। ଫଳରେ ସେ ଗୁରୁତର ଆହତ ହୋଇଥିଲେ। ପରେ ତାଙ୍କୁ ଉଦ୍ଧାର କରାଯାଇ ଠାକୁରମୁଣ୍ଡା ଗୋଷ୍ଠୀ ସ୍ୱାସ୍ଥ୍ୟ କେନ୍ଦ୍ରରେ ଭର୍ତ୍ତି କରାଯାଇଛି।

ବିଜାତଳା ହାଟରୁ ବାଇକ୍ ଚୋରି

ବିଜାତଳା, ୫।୬(ସମିସ): ଆଜି ବିଜାତଳା ସାପ୍ତାହିକ ହାଟରୁ ଏକ ବାଇକ ଚୋରି ହୋଇଥିବା ଜଣାପଡ଼ିଛି। ଦୁର୍ଯ୍ୟୋଧନ ମାର୍ଣ୍ଡିଙ୍କ ବାଇକଟି ପୁରୁଣା ବ୍ୟାଙ୍କ ପାର୍ଶ୍ୱରେ ରଖିଥିବା ବେଳେ କୌଣସି ଅସାମାଜିକ ବ୍ୟକ୍ତି ଏହାଙ୍କୁ ଚୋରି କରି ନେଇଯାଇଛି। ଏ ନେଇ ଶ୍ରୀ ମୁଣ୍ଡା ରାଇରଙ୍ଗପୁର ଗ୍ରାମାଞ୍ଚଳ ଥାନାରେ ଲିଖିତ ଅଭିଯୋଗ କରିଛନ୍ତି। ପ୍ରବଳ ଭିଡ଼ ପାଇଁ ସୁରକ୍ଷା ଦୃଷ୍ଟିରୁ ହାଟରେ ପୁଲିସ ମୁତୟନ ଦାବି ହେଉଛି।

ବିଶ୍ୱ ପରିବେଶ ଦିବସ ପାଳିତ

ବାରିପଦା, ୫।୬(ସମିସ): ପରିବେଶକୁ ସୁରକ୍ଷା ଏବଂ ଏହାର ଯତ୍ନ ନେବା କ୍ଷେତ୍ରରେ ବାଙ୍ଗିରିପୋଷିସ୍ଥିତ ବିକାଶ ସାଥୀ ଓ ସ୍ୱସ୍ତି ଆବାସିକ ଉଚ୍ଚମାଧ୍ୟମିକ ବିଦ୍ୟାଳୟ ଆନୁକୂଲ୍ୟରେ ୬୦ରୁ ଅଧିକ ଛାତ୍ରଛାତ୍ରୀଙ୍କୁ ନେଇ ବିଶ୍ୱ ପରିବେଶ ଦିବସ ପାଳିତ ହୋଇଛି। ପ୍ରଥମ କରି ନେଚର ୱାର୍କ କରାଯାଇ ସେଥିରେ ବିଭିନ୍ନ ପ୍ରକାରର ଗଛ ଏବଂ ପ୍ରାଣୀମାନଙ୍କ ବିଷୟରେ ଆଲୋଚନା କରାଯାଇଥିଲା। ଏଥିରେ ପିଲାଙ୍କ ପ୍ରକୃତି ବର୍ଣ୍ଣନା, ପକ୍ଷୀ ଚିହ୍ନଟ, ଗତିପଥ, ପରିବେଶ ସହ ସେମାନଙ୍କ ସମ୍ପର୍କ କୀଟ ଓ ପ୍ରଜାପତି ଗଣନା କରାଯାଇଥିଲା। ଏହି କାର୍ଯ୍ୟକ୍ରମକୁ ଦେବାନନ୍ଦ ପୃଷ୍ଟିଙ୍କ ପ୍ରତ୍ୟକ୍ଷ ତତ୍ତ୍ୱାବଧାନରେ କରଯାଇଥିଲା। ଏହାପରେ ପ୍ରକୃତି ସମ୍ବନ୍ଧୀୟ କୁଇଜ୍ ପ୍ରତିଯୋଗିତା କରାଯାଇଥିଲା। କାର୍ଯ୍ୟକ୍ରମକୁ ଅନୁଷ୍ଠାନର ଅଧ୍ୟକ୍ଷ ଅଜିତୋଷ ଘୋଷ, ଅଧ୍ୟକ୍ଷ ମନୋଜ କୁମାର ମହାନ୍ତ, ସୁଶାନ୍ତକୁମାର ବେହେରା, ରାଜେଶ ସାହୁ, ମାନସ ସାହୁ, ଅର୍ପିତା ପ୍ରଧାନ, ରିନା ନାୟକ, ଶିବଶଙ୍କରଘୋଷ, ଭଗ୍ୟଶ୍ରୀ ନାୟକ ଓ ମୋନାଲିସା ଜେନା ପ୍ରମୁଖ ପରିଚାଳନା କରିଥିଲେ।

ରାଇରଙ୍ଗପୁର: ରାଇରଙ୍ଗପୁର ମହିଳା ମହାବିଦ୍ୟାଳୟରେ ଜାତୀୟ ସେବା ଯୋଜନା ଆନୁକୂଲ୍ୟରେ ବିଶ୍ୱ ପରିବେଶ ଦିବସ ପାଳିତ ହୋଇଯାଇଛି। ମହାବିଦ୍ୟାଳୟ ଅଧ୍ୟକ୍ଷ ରବିଶଙ୍କର ଶତପଥୀଙ୍କ ଆବାହକତ୍ୱରେ ଆୟୋଜିତ ଏହି କାର୍ଯ୍ୟକ୍ରମରେ ଏନ୍.

ଏସ୍.ଏସର ଉପଦେଷ୍ଟା ଅଧ୍ୟାପକ ବିଜୟ କୁମାର ରାମ କାର୍ଯ୍ୟକ୍ରମ ପରିଚାଳନା କରିଥିଲେ। ଏହି କାର୍ଯ୍ୟ କ୍ରମରେ ବି.ଏସ.ଏଫ ବାଟାଲିୟନର ଏସ.ଆଇ. ଦୟା କିଶାନ, ଏ.ଏସ.ଆଇ ଏସ. ବିଶ୍ୱାଳ, ଯୋଗେନ୍ଦ୍ର ସିଂ, କନଷ୍ଟେବଳ ସୁଦୀପ ମଣ୍ଡଳ, ରାଜେଶ ଡୋଗ୍ରା, ତିମିର ରଞ୍ଜନ ପଣ୍ଡା, ବରିଷ୍ଠ ସାମ୍ବାଦିକ ତୁଷାରକାନ୍ତ ମହାନ୍ତ ସମ୍ମାନିତ ଅତିଥିରୂପେ ଯୋଗଦାନ କରି 'ପରିବେଶ ସୁରକ୍ଷା ଜୀବନ ରକ୍ଷା' ସମ୍ପର୍କିତ ବକ୍ତବ୍ୟ ରଖିଥିଲେ। ଅଧ୍ୟାପକ ଅବନୀ ନାଏକ, ଦଶରଥ ଗୋରେଇ, କର୍ମଚାରୀ ଶ୍ୟାମସୁନ୍ଦର ମଣ୍ଡଳ, ଅମିତ୍ ଗୋପାଲ, ତରୁଣ ମହାନ୍ତ, ମାୟା ମାହାଲି କାର୍ଯ୍ୟକ୍ରମରେ ସହଯୋଗ କରିଥିଲେ। ଶେଷରେ ଡକ୍ଟର ରାଜେନ୍ଦ୍ର ମଣ୍ଡଳ ଧନ୍ୟବାଦ ଦେଇଥିଲେ।

ଉପଖଣ୍ଡ ଡାକ୍ତରଖାନାର ଲିଫ୍ଟ ଅଚଳ; ରୋଗୀ ହନ୍ତସନ୍ତ

କରଞ୍ଜିଆ, ୫।୬(ସମିସ): କରଞ୍ଜିଆ ଉପଖଣ୍ଡ ସରକାରୀ ଡାକ୍ତରଖାନାର ପ୍ରସୂତି ଏବଂ ଶିଶୁ ବିଭାଗ ବିଲ୍ଡିଂର ଦୁଇଟିଯାକ ଲିଫ୍ଟ ଅଚଳ ହୋଇଯାଇଥିବାରୁ ରୋଗୀ ଏବଂ ଡାକ୍ତର ହନ୍ତସନ୍ତ ହେଉଛନ୍ତି। ପ୍ରଶାସନିକ ଅବହେଳା ଯୋଗୁଁ ଏଠାରେ ବିଭିନ୍ନ ସମସ୍ୟା ଦେଖାଦେଇଛି। ବିଶେଷ କରି ମହିଳାଙ୍କ ପାଇଁ ପ୍ରସୂତି ଓ ଶିଶୁ ବିଭାଗର ୫ ମହଲା ବିଲଡିଂର ଦୁଇଟି ଯାକ ଲିଫ୍ଟ ଦୀର୍ଘ ଦିନ ହେଲା ଅଚଳ ଅବସ୍ଥାରେ ରହିଛି। ଗୋଟିଏ ଲିଫ୍ଟ ୬ ମାସ ହେଲା ଅଚଳ ହୋଇ ପଡ଼ିଥିଲେ ବି ଏହାର ମରାମତି ପାଇଁ ଡାକ୍ତରଖାନା କର୍ତ୍ତୃପକ୍ଷ କୌଣସି ଗୁରୁତ୍ୱ ଦେଉନାହାନ୍ତି। ଫଳରେ ବାଧ୍ୟହୋଇ ରୋଗୀ ଏବଂ ସମ୍ପର୍କୀୟମାନେ ସିଡିରେ ଯିବାଆସିବା କରୁଛନ୍ତି। ବିଶେଷକରୁ ଗୁରୁତର ରୋଗୀଙ୍କ ପାଖକୁ ଔଷଧ ପଠାଇବା ଅନେକ ବିଳମ୍ବ ହେଉଛି। ସେହିପରି ଦ୍ୱିତୀୟ ଲିଫ୍ଟଟି ରୋଗୀ ଓ ଡାକ୍ତଙ୍କ ବ୍ୟବହାର ପାଇଁ ଉଦ୍ଦିଷ୍ଟ ଥିଲା। ତାହା ମଧ୍ୟ ୧୦ ଦିନ ହେବ ଅଚଳ ହୋଇ ପଡ଼ିଛି। ଡାକ୍ତର ନର୍ସ ଓ ରୋଗୀ ୫ ମହଲା ବିଲଡିଂର ବିଭିନ୍ନ ୱାର୍ଡ଼କୁ ଯିବା ପାଇଁ ନାହିଁ ନଥିବା ସମସ୍ୟାର ସମ୍ମୁଖୀନ ହେଉଛନ୍ତି। ମହିଳା, ପ୍ରସୂତି ବିଶେଷଜ୍ଞ ଡାକ୍ତର ନିଜ କ୍ୟାବିନରୁ ୱାର୍ଡ଼କୁ ଯିବା ନିମନ୍ତେ ନାକେଦମ ହେବାକୁ ପଡୁଛି। ରୋଗୀଙ୍କ ସମସ୍ୟା ନ କହିବା ଭଲ। ତେବେ ଏଠାରେ ଅନ୍ୟ ଏକ ସମସ୍ୟା ହେଉଛି ଦୀର୍ଘଦିନ ହେଲା ଏସଡିଏମଓ ପଦ ଖାଲି ପଡ଼ିଛି। ତୁରନ୍ତ ଲିଫ୍ଟ ମରାମତି କରିବାକୁ ଦାବି ହେଉଛି।

ମୟୂରଭଞ୍ଜ ଲୋକସଭା ଆସନ

ବିଜୟୀ ପ୍ରାର୍ଥୀଙ୍କୁ ନିର୍ବାଚନ ପ୍ରମାଣପତ୍ର ପ୍ରଦାନ

ବାରିପଦା, ୫।୬(ସମିସ)

ସାଧାରଣ ନିର୍ବାଚନର ଗଣତି ପ୍ରକ୍ରିୟା ସମ୍ପନ୍ନ ହେବା ପରେ ବିଜୟୀ ପ୍ରାର୍ଥୀମାନଙ୍କ ନାମ ଘୋଷଣା କରାଯାଇ ସେମାନଙ୍କୁ ପ୍ରମାଣପତ୍ର ପ୍ରଦାନ କରାଯାଇଛି। ଜିଲ୍ଲା ନିର୍ବାଚନ ଅଧିକାରୀ ତଥା ଜିଲ୍ଲାପାଳ

- ଅଞ୍ଜନୀଙ୍କ ସମେତ ୧୧ ପ୍ରାର୍ଥୀ ହରାଇଲେ ଅମାନତ
- ନୋଟାରେ ପଡ଼ିଲା ୧୯ ହଜାର ୯୫୩ ଭୋଟ

ଦତ୍ତାତ୍ରେୟ ଭାଉସାହେବ ସିନ୍ଦେ ବୁଧବାର ବାରିପଦା ସ୍ଥିତ କାର୍ଯ୍ୟାଳୟରେ ମୟୂରଭଞ୍ଜ ଲୋକସଭା ଆସନ ବିଜୟୀ ପ୍ରାର୍ଥୀ ନବଚରଣ ମାଝୀଙ୍କୁ ବିଜୟୀ ପ୍ରାର୍ଥୀ ଭାବେ ଘୋଷଣା କରିବା ସହିତ ନିର୍ବାଚନ ପ୍ରମାଣପତ୍ର ପ୍ରଦାନ କରିଛନ୍ତି। ସୂଚନା ଥାଉ କି, ମୟୂରଭଞ୍ଜ ଅନୁସୂଚିତ ଜନଜାତି ପାଇଁ ସଂରକ୍ଷିତ ଲୋକସଭା ଆସନରେ ୧୩ ଜଣ ପ୍ରାର୍ଥୀ ପ୍ରତିଦ୍ୱନ୍ଦ୍ୱିତା କରିଥିଲେ। ବିଜେପି ପ୍ରାର୍ଥୀ ନବଚରଣ ମାଝି ୨ ଲକ୍ଷ ୧୯ ହଜାର ୩୩୪ ଖଣ୍ଡ ଭୋଟରେ ବିଜୟ ଲାଭ କରିଛନ୍ତି। ତାଙ୍କର ନିକଟତମ ପ୍ରତିଦ୍ୱନ୍ଦ୍ୱୀ ବିଜେଡିର ସୁଦାମ ମାର୍ଣ୍ଡି ୩ ଲକ୍ଷ ୬୬ ହଜାର ୬୩୭ ଖଣ୍ଡ ଭୋଟ ପାଇଛନ୍ତି

ସେହିପରି ଇଣ୍ଡିଆ ମେଣ୍ଟର ଝାରଖଣ୍ଡ ମୁକ୍ତି ମୋର୍ଚ୍ଚା ପ୍ରାର୍ଥିନୀ ଅଞ୍ଜନୀ ସୋରେନ ୧ଲକ୍ଷ ୩୫ ହଜାର ୩୯ ୯ ଖଣ୍ଡ ଭୋଟ ପାଇ ଅମାନତ ହରାଇଛନ୍ତି। ସେହିପରି ବହୁଜନ ସମାଜବାଦୀ ପାର୍ଟିର ଜଟିଆ ସାୱାନ (୮୫୦୨), ଏସୟୁସିଆଇ(ସି)ର ପିତାମ୍ବର ନାଏକ (୮୧୧୪), ଆଜସୁ ପାର୍ଟିର ଆନ୍ତ ଆଲୋକ ବାସ୍କେ (୫୩୯୪), ଭାରତୀୟ"ନ୍ୟାୟ ଅଧିକାର ରକ୍ଷା ପାର୍ଟିର ସୁକାନ୍ତ ହେମ୍ବ୍ରମ (୩୬୫୬), ଭାରତୀୟ ଜୱାନ କିଷାନ ପାର୍ଟିର ଗୁରୁଚରଣ

ଆଞ୍ଜେଲ୍ ପ୍ରିୟାଙ୍କ ଅଦୃଶ୍ୟ ପ୍ରେମ

ବୁଢ଼ିଆଣି ଜାଲ ଭଳି ଅନ୍‌ଲାଇନ୍‌ରେ ଠକ ବିଛାଉଛନ୍ତି ପ୍ରେମର ଜାଲ । ଅନ୍‌ଲାଇନ୍‌ରେ ସୁନ୍ଦର ଯୁବତୀମାନେ ପ୍ରଥମେ ବନ୍ଧୁତା କରୁଛନ୍ତି । ବିନା ଦେଖାସାକ୍ଷାତ ଓ ଚିହ୍ନା ପରିଚୟରେ ସେମାନଙ୍କ ଅଦୃଶ୍ୟ ପ୍ରେମ ଜାଲରେ ପଡ଼ି ସ୍ୱପ୍ନର ଆକାଶରେ ଉଡ଼ି ବୁଲୁଛନ୍ତି । ପରେ ଆରମ୍ଭ ହୋଇଯାଉଛି ଟଙ୍କା ଠକେଇର ଅସଲ ଖେଳ । ଦୁହେଁ ପରିଚିତ ହେବା ପୂର୍ବରୁ ଆବଶ୍ୟକତା ମୁତାବକ ମାଗିଥାନ୍ତି ଟଙ୍କା । ମିଛ ଓ ସତର ନାଟକ କରି ଅମୁକ ଦରକାର, ବାପା ଓ ମା'ଙ୍କ ଦେହ ଅସୁସ୍ଥ ଥିବା ଦର୍ଶାଇ ମାଗି ନେଉଛନ୍ତି ଟଙ୍କା । ମିଛ ବିବାହର ପ୍ରହେଳିକାରେ ଫସି ହରାଉଛନ୍ତି ଲକ୍ଷ ଲକ୍ଷ ଟଙ୍କା । ସତ ପଦାକୁ ଆସିଲା ବେଳକୁ ରସିକ ନାଗର ଓ ଆଞ୍ଜେଲ୍ ପ୍ରିୟାଙ୍କ ପ୍ରକୃତ ଚେହେରା ପଦାକୁ ଆସୁଛି । ଏ ସମ୍ପର୍କରେ ଏଥର ସ୍ୱତନ୍ତ୍ର ଉପସ୍ଥାପନା ।

ପ୍ରସ୍ତୁତି: 'ସକାଳ' ବ୍ୟୁରୋ

ଫେସ୍‌ବୁକ୍, ହ୍ୱାଟ୍ସଆପ୍, ଟୁଇଟର ଆଦିରେ ମିଛ ଆକାଉଣ୍ଟ ଖୋଲି ସୁନ୍ଦର ଫଟୋ ଅପଲୋଡ୍ କରୁଛନ୍ତି ସାଇବର୍ ଠକ । ପ୍ରଥମେ ବନ୍ଧୁତା, ପ୍ରେମ, ଠକେଇ ପରେ ମିଛ ଆକାଉଣ୍ଟରୁ ଟଙ୍କା ଲୁଟିବା ପରେ ପ୍ରତାରଣାର ନାଟକ । କିଏ ଷଷ୍ଠ ଯାଏଁ ପାଠ ପଢ଼ି ଡାକ୍ତର କହୁଛି ତ ଆଉ କିଏ ଅଷ୍ଟମ ପଢ଼ି ଦେଉଛି ଇଞ୍ଜିନିୟର ପରିଚୟ । ଫେସ୍‌ବୁକ୍‌ରେ ଫଟୋକୁ ଏଡିଟିଂ କରି ସାମାଜିକ ଗଣମାଧ୍ୟମରେ ଛାଡୁଛନ୍ତି । ସତ ପଦାକୁ ଆସିବା ପରେ ୧୮ ବର୍ଷର ଝିଅ ନୁହେଁ ୪୫ବର୍ଷୀୟ ମହିଳାଙ୍କ ଚେହେରା ପଦାକୁ ଆସୁଛି । ଆଉ ଅନେକ ଠକେଇ କ୍ଷେତ୍ରରେ ଝିଅ ରୂପ ନେଇ କଥାବାର୍ତ୍ତା କରୁଥିବା ଯୁବତୀ ବଦଳରେ ବାହାରୁଛନ୍ତି ଭେଣ୍ଡିଆ ପୁଅ ।

ମାୟାଜାଲରେ ଯୁବଗୋଷ୍ଠୀ

▶▶ ଝିଅ ଫଟୋ ଦେଖାଇ ମା' କରୁଥିଲା ମିଛ ପ୍ରେମର ନାଟକ । ସୁନ୍ଦର ଚେହେରା ସହ ବିବାହର ପ୍ରତିଶ୍ରୁତି ଦେଇ ଯୁବକଙ୍କ ଠାରୁ ହଡ଼ପ କରିଥିଲା ଟଙ୍କା । ଅଢ଼େଇ ଲକ୍ଷ ଟଙ୍କା ନେବା ପରେ ରାଣୀହାର ନେବାକୁ ଆସି ଯୁବକଙ୍କ ହାତରେ ଧରାପଡ଼ିଥିଲା ମହିଳା । ଗତ ମାର୍ଚ୍ଚ ମାସରେ ଏଭଳି ଜଣେ ମହିଳା କେନ୍ଦୁଝରର ମଞ୍ଜୁଲତା ନାଏକକୁ ଗିରଫ କରିଥିଲା ଲିଙ୍ଗରାଜ ଥାନା ପୁଲିସ ।

▶▶ ଫେସ୍‌ବୁକ୍ ଫେକ୍ ଆକାଉଣ୍ଟ ଖୋଲି ସେଥିରେ ସୁନ୍ଦରୀ ତରୁଣୀଙ୍କ ଫଟୋ ଦେଇ ଯୁବକଙ୍କୁ ପ୍ରେମଜାଲରେ ଫସାଉଥିଲା । କାହାକୁ ଡାକ୍ତର ତ ଆଉ କାହାକୁ ଇଞ୍ଜିନିୟରର ପରିଚୟ ଦେଇ ବନ୍ଧୁତାସ୍ଥାପନ କରି ସମ୍ପର୍କ ଗଢୁଥିଲା । ଏଭଳି ଏକ ମାମଲାରେ ଗତ କିଛିବର୍ଷ ତଳେ ଖୋର୍ଦ୍ଧା ଜିଲ୍ଲା ବାଣପୁର ନିକଟ ନାଚୁଣୀର ପ୍ରିୟଙ୍କା ପ୍ରିୟଦର୍ଶନୀ ପରିଡ଼ାକୁ ଗିରଫ କରିଥିଲା ପୁଲିସ ।

▶▶ କୋଲକାତାର ପିହୁ ବିଶ୍ୱାସ ସାମାଜିକ ଗଣମାଧ୍ୟମରେ ସୁନ୍ଦର ଫଟୋ ରଖି ଯୁବକଙ୍କୁ ପ୍ରେମଜାଲରେ ଫସାଉଥିଲା । ନିଜର ସୁନ୍ଦର ଚେହେରା ଓ ସମ୍ଭ୍ରାନ୍ତ ପରିବାର କହି ହ୍ୱାଟ୍ସଆପ୍ ଜରିଆରେ ଜୟକୃଷ୍ଣ ନାମକ ଜଣେ ବ୍ୟକ୍ତିଙ୍କୁ ବୀମା କରାଇଦେବା ଆଳରେ ଫସାଇଥିଲେ ପିହୁ । ରାତିରେ ଜୟକୃଷ୍ଣଙ୍କ ଘରେ ରହିବା ଆଳରେ ଖାଇବାରେ ନିଶାଦେଇ ୩୦ଲକ୍ଷ ଟଙ୍କାର ସୁନା ଅଳଙ୍କାର ଲୁଟି ନେଇଥିଲା ।

▶▶ ସ୍ତ୍ରୀ ନାମରେ ମିଛ ଆକାଉଣ୍ଟ ଖୋଲି ଠକେଇର ଜାଲ ବିଛାଇଥିଲା ନୃସିଂହ ବିଶ୍ୱାଳ । ଅନ୍‌ଲାଇନରୁ ସୁନ୍ଦରୀ ଯୁବତୀଙ୍କ ଫଟୋ ଆଣି ନିଜ ଆକାଉଣ୍ଟରେ ପୋଷ୍ଟକରି ଜଣେ ଯୁବକଙ୍କ ଠାରୁ ୩ ଲକ୍ଷ ଠଙ୍କା ଠକେଇ କରିଥିବା ବେଳେ ପୁଲିସ ହାତରେ ଧରାପଡ଼ିଥିଲା ।

▶▶ ଷଷ୍ଠ ପାଠ ପଢ଼ିଥିବା ପ୍ରଭାସ ଦାଶ ନାମକ ଜଣେ ବ୍ୟକ୍ତି ଅନେକ ଯୁବକଙ୍କ ଫଟୋକୁ ନିଜ ପ୍ରୋଫାଇଲ୍‌ରେ ରଖି ଯୁବତୀମାନଙ୍କ ସହ ବନ୍ଧୁତା ଓ ପ୍ରେମ ସମ୍ପର୍କ ସ୍ଥାପନ କରୁଥିଲା । ପରେ ବିବାହର ପ୍ରତିଶ୍ରୁତି ଦେଇ ଯୁବତୀଙ୍କଠାରୁ ହଜାର ହଜାର ଟଙ୍କା ଠକି ନେଉଥିଲା । ଏଭଳି ଘଟଣାରେ ପ୍ରଭାସକୁ ଗିରଫ କରିଥିଲା ସହିଦନଗର ଥାନା ପୁଲିସ ।

▶▶ ମିଛ କହି ସୁନ୍ଦର ଚେହେରା ବଳରେ ୧୦୦ରୁ ଅଧିକ ଯୁବତୀଙ୍କୁ ପ୍ରେମ ଜାଲରେ ଫସାଇ ଟଙ୍କା ଲୁଟ୍ କରୁଥିଲା ନାରାୟଣ ମହାନ୍ତି । ଯୁବତୀଙ୍କଠାରୁ ସୁନା ଅଳଙ୍କାର ଓ ଦାମୀ ଉପହାର ଲୁଟି ନେଉଥିଲା । ପୁଲିସ ନାରାୟଣକୁ ଗିରଫ କରିବା ସହ ଯାଜପୁର ଓ ଭଦ୍ରକରେ ରହୁଥିବା ତା'ର ପ୍ରେମିକାମାନଙ୍କ ଘରୁ ଦାମୀ ଉପହାର ମଧ୍ୟ ଜବତ କରିଥିଲା ।

ଗୁପ୍ତ ତଥ୍ୟ ନେଇଗଲା ପାକ୍ ତରୁଣୀ

ଚାନ୍ଦିପୁର ପ୍ରତିରକ୍ଷା ଗବେଷଣା ଓ ବିକାଶ ସଂଗଠନ(ଡିଆର୍‌ଡିଓ) କ୍ଷେପଣାସ୍ତ୍ର ଘାଟିର ଗୁପ୍ତତଥ୍ୟକୁ ସେଠାରେ କାର୍ଯ୍ୟ କରୁଥିବା ସିନିଅର୍ ଟେକ୍ନିକାଲ ଅଫିସର୍ ବାବୁରାମ ଦେ' ହନିଟ୍ରାପ୍‌ରେ ଫସି ଶତ୍ରୁରାଷ୍ଟ୍ରକୁ ଦେଇଥିଲେ । ଏହି ମାମଲାରେ ବାବୁରାମକୁ ଗିରଫ କରାଯାଇଥିଲା । ଅନୁରୂପ ଭାବେ ପାଇଲଟ ବିହୀନ ଏୟାର୍‌କ୍ରାଫ୍ଟ କାର୍ଯ୍ୟରତ ଥିବା ୫ଜଣ କର୍ମଚାରୀ ମାୟାବିନୀ ପଞ୍ଜାରେ ପଡ଼ି ପାଇଲଟ୍ ବିହୀନ ଏୟାର୍‌କ୍ରାଫ୍ଟ ଟେଷ୍ଟ ସମ୍ପର୍କିତ ତଥ୍ୟ ଶତ୍ରୁ ରାଷ୍ଟ୍ରକୁ ଦେଇଥିବା ସନ୍ଦେହ କରାଯାଇଥିଲା । ଏହି ମାମଲାରେ ଢେର୍ ଦିନ ଖୋଳତାଡ଼ ହେବା ପରେ ଇଣ୍ଟର୍‌ପୋଲର ସହାୟତା ନିଆଯାଇଛି ।

ସପ୍ତାହର ୭ ଅପରାଧ

■ ବାର୍‌ଗର୍ଲଙ୍କ ମୃତଦେହ ଉଦ୍ଧାର

ପାହାଳ ଥାନା ଅଧୀନ ହଂସପାଳ ନିକଟ ଶିବଶକ୍ତି ନଗରସ୍ଥିତ ଏକ ୩ ମହଲା କୋଠାରୁ ଶୁକ୍ରବାର ଚାରୁ ମାଲହୋତ୍ରା ନାମକ ଜଣେ ବାର୍‌ଗର୍ଲଙ୍କ ମୃତଦେହ ପୁଲିସ ଉଦ୍ଧାର କରିଛି । ତାଙ୍କ ଘର ଚଣ୍ଡିଗଡ଼ ବୋଲି ଜଣାପଡ଼ିଛି । ସେ କଟକ ରୋଡ୍‌ସ୍ଥିତ ଏକ ହୋଟଲରୁ ଡ୍ୟାନ୍ସ ସାରି ସାଙ୍ଗମାନଙ୍କ ସହ ଘରକୁ ଫେରିଥିଲେ । ପରଦିନ ସକାଳେ ଘର ଭିତରୁ ତାଙ୍କର ମୃତଦେହ ଉଦ୍ଧାର କରାଯାଇଥିଲା ।

■ ନାବାଳିକା ଦୁଷ୍କର୍ମ ମାମଲାରେ ୨୦ ବର୍ଷ ଜେଲ୍

ଢେଙ୍କାନାଳ ଜିଲ୍ଲା ସଦର ଥାନା ଅନ୍ତର୍ଗତ ନରଣପୁରରେ ଗତ ୨୦୨୧ ମସିହାରେ ଘଟିଥିବା ଜନୈକା ନାବାଳିକା ଦୁଷ୍କର୍ମ ମାମଲାର ବିଚାର କରି ଜିଲ୍ଲା ପୋକ୍ସୋ ଅଦାଲତର ବିଚାରପତି ସେହି ଗ୍ରାମର ଅଭିଯୁକ୍ତ ରାମ ପ୍ରଧାନକୁ ୨୦ ବର୍ଷ କାରାଦଣ୍ଡରେ ଦଣ୍ଡିତ କରିଛନ୍ତି ।

■ ଶିକ୍ଷୟିତ୍ରୀଙ୍କୁ ପିଟିପିଟି ହତ୍ୟା

ଗାଡ଼ି କିଣିବାକୁ ଟଙ୍କା ନ ଦେବାରୁ ଶିକ୍ଷୟିତ୍ରୀ ପତ୍ନୀଙ୍କୁ ପିଟିପିଟି ହତ୍ୟା କରିବା ପରେ ମୃତଦେହକୁ ଘର ଭିତରେ ଝୁଲାଇ ଦେଇଥିଲା ସ୍ୱାମୀ । ଏହି ଘଟଣା ଶୁକ୍ରବାର ନୟାଗଡ଼ ଜିଲ୍ଲା ଇଟାମାଟି ଥାନା ଅନ୍ତର୍ଗତ ଚମ୍ପତିପୁର ଗ୍ରାମରେ ଘଟିଛି । ମୃତା ମହିଳା ହେଲେ ଓଡ଼ଗାଁ ଥାନା ଅନ୍ତର୍ଗତ ଗୋଡ଼ିପାଟଣା ଗାଁର ରାଜୀବ ପ୍ରଧାନଙ୍କ ଝିଅ ପଦ୍ମିନୀ ପ୍ରଧାନ ଓ ଅଭିଯୁକ୍ତ ସ୍ୱାମୀ ହେଲା ନୟାଗଡ଼ର ଇଟାମାଟି ଥାନା ଅଧୀନ ଚମ୍ପତିପୁର ଗ୍ରାମର ତପନ କୁମାର ସ୍ୱାଇଁ ।

■ ସାଙ୍ଗର ଝିଅକୁ ଦୁଷ୍କର୍ମ ମାମଲାରେ ୨୦ ବର୍ଷ ଜେଲ୍

ସାଙ୍ଗର ଝିଅକୁ ଦୁଷ୍କର୍ମ କରିବା ମାମଲାର ରାୟ ପ୍ରକାଶ କରି ଦୁଷ୍କର୍ମକାରୀ ଟାଙ୍ଗି ବ୍ଲକ୍ ମଙ୍ଗଳାଯୋଡ଼ିର ଅଭିଯୁକ୍ତ ବିରଞ୍ଚି ବେହେରାଙ୍କୁ ୨୦ ବର୍ଷ କାରାଦଣ୍ଡାଦେଶ ଶୁଣାଣି କରିଛନ୍ତି ସୋମବାର ପୋକ୍ସ କୋର୍ଟର ସ୍ୱତନ୍ତ୍ର ବିଚାପରପତି । ଦଣ୍ଡାଦେଶ ସହ ତାଙ୍କୁ ୧୦ ହଜାର ଟଙ୍କା ଜରିମାନାରେ ଦଣ୍ଡିତ କରିଛନ୍ତି । ଅଭିଯୁକ୍ତ ୨୦୨୧ ଜୁନ୍ ୨ରେ ଟାଙ୍ଗି ଅଞ୍ଚଳର ଜଣେ ନାବାଳିକାଙ୍କୁ ଭୁବନେଶ୍ୱରରୁ ଅପହରଣ କରି ତାଙ୍କୁ ଦୁଷ୍କର୍ମ କରି ନିଜ ଘରେ ରଖିଥିଲା ।

■ ବଙ୍ଗୀୟ ଯୁବକଙ୍କୁ ମାରି ଫିଙ୍ଗିଦେଲେ

ରବିବାର ଭୁବନେଶ୍ୱରସ୍ଥିତ ନାକାଗେଟ୍ ଚାଳସାହି ଅଞ୍ଚଳରେ ଥିବା ନବନିର୍ମିତ ଡ୍ରେନରୁ ଜଣେ ବଙ୍ଗୀୟ ଯୁବକଙ୍କ ମୃତଦେହ ମିଳିଛି । ମୃତକ ହେଲେ ପଶ୍ଚିମବଙ୍ଗ ମୁର୍ଶିଦାବାଦର ଟୁଟୁଲ ସିଂ । ଶୁକ୍ରବାର ମଧ୍ୟାହ୍ନରୁ ସେ ଘରୁ ଯାଇ ଆଉ ଫେରି ନ ଥିଲେ । ଡ୍ରେନ ଭିତରୁ ଦୁର୍ଗନ୍ଧ ବାହାରୁ ଥିବାରୁ ସ୍ଥାନୀୟ ଲୋକେ ଯାଞ୍ଚ କରିବା ପରେ ତାଙ୍କ ମୃତଦେହ ମିଳିଥିଲା ।

■ ବୁଥ୍ ଆଗରେ ସ୍ତ୍ରୀକୁ ଭୁଜାଲିରେ ହାଣିଲା ସ୍ୱାମୀ

ଶନିବାର ଭଦ୍ରକ ଗ୍ରାମାଞ୍ଚଳ ଥାନା କାଉପୁର ଗ୍ରାମରେ ମତଦାନ ପାଇଁ ଧାଡ଼ିରେ ଥିବା ରଶ୍ମିରେଖା ରାଉତଙ୍କୁ ତାଙ୍କ ସ୍ୱାମୀ ପ୍ରଭାକର ରାଉତ ଭୁଜାଲିରେ ହାଣି ହତ୍ୟା କରିଛନ୍ତି । ପାରିବାରିକ କଳହରୁ ସ୍ୱାମୀ ପ୍ରତିଶୋଧପରାୟଣ ହୋଇ ଏଭଳି ବୀଭତ୍ସ କାଣ୍ଡ ଭିଆଇଥିବା ସୂଚନା ମିଳିଛି । ପ୍ରକାଶ ଥାଉ କି ପାରିବାରିକ କଳହ କାରଣରୁ ରଶ୍ମିରେଖା ଶାଶୁଘର ଛାଡ଼ି ବାପଘରେ ରହୁଥିଲେ । ଭୋଟ ଦେବାକୁ ସେ ମୁକ୍ତାଡିହିକୁ ଆସି ଧାଡ଼ିରେ ଛିଡ଼ା ହୋଇଥିଲେ ।

■ ପଥର ମାଡ଼ରେ ଯାତ୍ରୀଙ୍କ ମୃତ୍ୟୁ

ପଥର ମାଡ଼ରେ ପ୍ରିନ୍ସି କୁମାର ନାମକ ଜଣେ ଟ୍ରେନ୍ ଯାତ୍ରୀଙ୍କ ମୃତ୍ୟୁ ଘଟିଛି । ଏହି ଘଟଣାରେ ସୋମବାର ଲିଙ୍ଗରାଜ କଅଁର ଓରଫ ଶିବୁକୁ ଗିରଫ କରିଛି ଭୁବନେଶ୍ୱର ଆର୍‌ପିଏଫ୍ ପୁଲିସ । ସେ ନିଶାସକ୍ତ ଅବସ୍ଥାରେ ଏଭଳି କାମ କରିଥିବା ସ୍ୱୀକାର କରିଥିଲା । ଏହି ମାମଲାରେ ଆର୍‌ପିଏଫ୍, ଜିଆର୍‌ପି ଓ କ୍ୟାପିଟାଲ ଥାନା ପୁଲିସ ମିଳିତ ତଦନ୍ତ କରୁଥିଲେ ।

ଗାଁ ଦାଣ୍ଡରେ ରକ୍ତର ସୁଅ

୨୦୨୦ ଅକ୍ଟୋବର ୨୧ ତାରିଖ; ମହୁଲପାଲି ଥାନା ଅଧୀନ ଲପଡ଼ା ଗାଁ ଦାଣ୍ଡ ରକ୍ତାକ୍ତ ହୋଇଥିଲା । ଜମିବାଡ଼ି ବିବାଦକୁ କେନ୍ଦ୍ରକରି ସମ୍ବଲପୁର ଜିଲ୍ଲା ମହୁଲପାଲି ଥାନା ଲପଡ଼ା ଗ୍ରାମରେ ଘଟିଯାଇଥିଲା ଜଘନ୍ୟ ହତ୍ୟାକାଣ୍ଡ । ଗୋଟିଏ ପରିବାରର ପୀରବତୀ ବେହେରା (୫୫), ତାଙ୍କ ଝିଅ ସାବିତ୍ରୀ ସାହୁ (୩୦)ଙ୍କ ଜ୍ୱାଇଁ ଗିରିଧାରୀ ସାହୁ(୩୮)ଙ୍କୁ ନିର୍ମମ ଭାବେ ଟାଙ୍ଗିଆରେ ହାଣି ହତ୍ୟା କରିଥିଲେ ବାପ-ପୁଅ । ନିଶବ୍ଦ ହୋଇଯାଇଥିଲା ପୂରା ଗାଁ । ପ୍ରାୟ ୪ ବର୍ଷ ତଳର ଏଭଳି ଲୋମଟାଙ୍କୁରା ଘଟଣାକୁ ଆଜି ବି ଲୋକେ ଭୁଲିପାରି ନାହାନ୍ତି । ଏ ସମ୍ପର୍କରେ ଶୁଭାଶିଷ ପାଢ଼ୀଙ୍କ ସ୍ୱତନ୍ତ୍ର ଉପସ୍ଥାପନା ।

ଅପରାହ୍ନ ପ୍ରାୟ ୨ଟା ସମୟରେ ଗିରିଧାରୀ ବିଲରେ କାମ କରୁଥିଲା ବେଳେ ଅଚାନକ ନବୀନ ଓ ତାଙ୍କ ପୁଅ ହେମାନନ୍ଦ ବିଲକୁ ଆସି ଗାଳିଗୁଲଜ କରିବା ସହ ଟାଙ୍ଗିଆ ବାହାର କରି ଆକ୍ରମଣ କରିଥିଲେ । ଗିରିଧାରୀ ଯେତେ ନେହୁରା ହେଉଥିଲେ ମଧ୍ୟ ଅଭିଯୁକ୍ତମାନେ ତାଙ୍କ ବେକ ଉପରେ ଚୋଟ ପରେ ଚୋଟ ମାରିଚାଲିଥିଲେ । ଘଟଣାସ୍ଥଳରେ ତାଙ୍କ ମୃତ୍ୟୁ ଘଟିଥିଲା । ଏହାପରେ ବାପ-ପୁଅ ଗାଁକୁ ଆସିଥିଲେ । ଏହି ସମୟରେ ସାବିତ୍ରୀ ନଳକୂପରୁ ପାଣି ନେବାକୁ ଆସିଥିଲେ । ଟିକେ ମାତ୍ର ବିଳମ୍ବ ନ କରି ନବୀନ ତାଙ୍କୁ ଟାଙ୍ଗିଆରେ ହାଣି ହତ୍ୟା କରିଥିଲେ । ସାବିତ୍ରୀକୁ ନଳକୂପ ଚାନ୍ଦିନୀରେ ମୁଣ୍ଡ ରଖି ହାଣି ମୁଣ୍ଡ-ଗଣ୍ଡି ଅଲଗା କରିଦେଇଥିଲେ । ଝିଅ ସାବିତ୍ରୀର ଚିତ୍କାର ଶୁଣି ପୀରବତୀ ଘରୁ ବାହାରି ଆସିଥିଲେ । ତାଙ୍କୁ ମଧ୍ୟ ଟାଙ୍ଗିଆରେ ବାରମ୍ବାର ଆକ୍ରମଣ କରି ମୁଣ୍ଡ-ଗଣ୍ଡି ଅଲଗା କରି ଦେଇଥିଲେ ।

ଏହି ଘଟଣା ପରେ ସାରା ଗାଁରେ ଆତଙ୍କ ଖେଳି ଯାଇଥିଲା । ଏହାପରେ ବାପ-ପୁଅ ଗାଁରେ ବୁଲି ଅନ୍ୟମାନଙ୍କୁ ଆକ୍ରମଣ କରିବାକୁ ଉଦ୍ୟମ କରିବାରୁ ଗାଁ ଶୂନ୍‌ଶାନ୍ ହୋଇଯାଇଥିଲା । ଗାଁରେ ଟାଙ୍ଗିଆ ଧରି ପଇଁତରା ମାରିଥିଲେ ବାପ-ପୁଅ । ପୁଲିସ ପହଞ୍ଚିବା ପରେ ପରିସ୍ଥିତିରେ ସୁଧାର ଆସିଥିଲା । ଗାଁ ଦାଣ୍ଡ ରକ୍ତରେ ଭିଜି ଯାଇଥିଲା । ଗାଁରେ ବରିଷ୍ଠ ପୁଲିସ ଅଧିକାରୀ ପହଞ୍ଚି ଘଟଣାର ପ୍ରାଥମିକ ଅନୁସନ୍ଧାନ କରିଥିଲେ । ମାମଲାକୁ ରେଡ୍‌ଫ୍ଲାଗ୍ ଘୋଷଣା କରାଯାଇଥିଲା ।

ଉଗ୍ରରୂପ ନେଲା ୧୦ବର୍ଷର ଶତ୍ରୁତା

୧୦ବର୍ଷ ପୂର୍ବରୁ ଲପଡ଼ା ଗ୍ରାମର ଅଭିଯୁକ୍ତ ନବୀନ ଓ ପଡ଼ୋଶୀ ପୀରବତୀଙ୍କ ପରିବାର ମଧ୍ୟରେ ଜମିବାଡ଼ିକୁ ନେଇ ବିବାଦ ଲାଗିରହିଥିଲା । ପୀରବତୀଙ୍କ ପୁଅ ନ ଥିବାରୁ ତାଙ୍କ ସହିତ ଝିଅ ସାବିତ୍ରୀ ଓ ଜ୍ୱାଇଁ ଗିରିଧାରୀ ରହୁଥିଲେ । ଜମି ବିବାଦ କୋର୍ଟରେ ମଧ୍ୟ ବିଚାରାଧୀନ ରହିଥିଲା । ଏଭଳି ସମୟରେ ନବୀନ ଓ ହେମାନନ୍ଦ ପୀରବତୀଙ୍କ ପରିବାରକୁ ରାସ୍ତାରୁ ସବୁଦିନ ପାଇଁ ହଟାଇଦେବା ପାଇଁ ଯୋଜନା କରିଥିଲେ । ୨୦୨୦ ଅକ୍ଟୋବର ୨୧ ତାରିଖ ଏହି ଲୋମଟାଙ୍କୁରା ହତ୍ୟାକାଣ୍ଡ ଘଟିଥିଲା । ଝିଅ ଈପ୍ସିତା ଓ ପ୍ରତ୍ୟକ୍ଷଦର୍ଶୀ ମାଣିକଙ୍କ ଅଭିଯୋଗ ଆଧାରରେ ତତ୍କାଳୀନ ଏସ୍‌ଡିପିଓ ରାଜକିଶୋର ମିଶ୍ର ଓ ମହୁଲପାଲି ଆଇଆଇସି ଜ୍ୟୋତ୍ସ୍ନାରାଣୀ ବେହେରା ଘଟଣାସ୍ଥଳରେ ପହଞ୍ଚି ଅଭିଯୁକ୍ତ ବାପ-ପୁଅଙ୍କୁ ଗିରଫ କରିବା ସହ ହତ୍ୟାରେ ବ୍ୟବହୃତ ଟାଙ୍ଗିଆ ଜବତ କରିଥିଲେ । ଫୋରେନସିକ୍ ଟିମ୍ ମଧ୍ୟ ପହଞ୍ଚି ତଦନ୍ତ କରିଥିଲା । ତତ୍କାଳୀନ ଏସ୍‌ପି କନ୍‌ୱର ବିଶାଲ ସିଂ ଘଟଣାସ୍ଥଳ ପରିଦର୍ଶନ କରି ଅପରାଧର ଗମ୍ଭୀରତାକୁ ଦେଖି ରେଡ୍‌ଫ୍ଲାଗ ବର୍ଗରେ ତାଲିକାଭୁକ୍ତ କରିଥିଲେ । ସାବିତ୍ରୀଙ୍କ ପୁଅ ସଚିନ ଓ ଝିଅ ଈପ୍ସିତା ଏକା ହୋଇଯାଇଛନ୍ତି । ଘଟଣାରେ ସାବିତ୍ରୀଙ୍କ ଭଉଣୀ ଓ ଝିଅପୁଅ ସାକ୍ଷୀ ରହିଥିବାବେଳେ ଗିରିଧାରୀଙ୍କୁ ହତ୍ୟା ବେଳେ ଗ୍ରାମର ଜଣେ ଚାଷୀ ସାକ୍ଷୀ ରହିଥିଲେ । ବ୍ୟବଚ୍ଛେଦ ରିପୋର୍ଟ, ସାଇଣ୍ଟିଫିକ ରିପୋର୍ଟ ଓ ପ୍ରମାଣ ଅଭିଯୁକ୍ତଙ୍କୁ ଦଣ୍ଡ ଦେବା ପାଇଁ ଯଥେଷ୍ଟ ହୋଇଥିଲା ।

ତଦନ୍ତ ଅନୁଯାୟୀ, ପୀରବତୀଙ୍କ କୌଣସି ପୁତ୍ର ସନ୍ତାନ ନ ଥିଲେ । ତାଙ୍କ ଝିଅ ସାବିତ୍ରୀଙ୍କୁ ଝାରସୁଗୁଡ଼ା ଜିଲ୍ଲା ଲଇକେରା ବ୍ଲକ ବଡ଼କିର୍ମିରାର ଗିରିଧାରୀ ବିବାହ କରିଥିଲେ । ପ୍ରାୟ ୫ବର୍ଷ ହେଲା ଗିରିଧାରୀ ଶ୍ୱଶୁର ଘରେ ରହୁଥିଲେ । ଶ୍ୱଶୁର ଘର ଜମିବାଡ଼ି ଚାଷ କରୁଥିଲେ । ହେଲେ ପୀରବତୀଙ୍କ ପଡ଼ୋଶୀ ନବୀନଙ୍କ ସେହି ଜମି ଉପରେ ନଜର ରହିଥିଲା । ଏହାକୁ ନେଇ ଉଭୟ ପରିବାର ମଧ୍ୟରେ ଅଧିକାଂଶ ସମୟରେ ଗଣ୍ଡଗୋଳ ଲାଗିରହିଥିଲା । ଏପରିକି ଏହି ମାମଲା କୋର୍ଟରେ ବିଚାରାଧୀନ ଥିଲା ।

ବାପାକୁ ଫାଶୀ, ପୁଅକୁ ଆଜୀବନ

ସମ୍ବଲପୁର ମହୁଲପାଲି ଥାନା ଲପଡ଼ା ଟ୍ରିପଲ୍ ମର୍ଡର ଘଟଣାରେ ୨୦୨୩ ଅଗଷ୍ଟ ୯ ତାରିଖ ଦଣ୍ଡାଦେଶ ହୋଇଥିଲା । ତତ୍କାଳୀନ ଅତିରିକ୍ତ ଜିଲ୍ଲା ଜଜ୍ ରାଜ କିଶୋର ଲେଙ୍କା ରାୟ ଶୁଣାଇ ଅଭିଯୁକ୍ତ ବାପ-ପୁଅଙ୍କୁ ଦୋଷୀ ସାବ୍ୟସ୍ତ କରିଥିଲେ । ବାପା ନବୀନ

ଦେହୁରୀଙ୍କୁ ମୁଖ୍ୟ ଅଭିଯୁକ୍ତ ଦର୍ଶାଇ ଫାଶୀଦଣ୍ଡ ସହ ୧ଲକ୍ଷ ଜରିମାନା କରିଥିଲେ । ତାଙ୍କୁ ସହଯୋଗ କରିଥିବା ପୁଅ ହେମାନନ୍ଦ ଦେହୁରୀଙ୍କୁ ଆଜୀବନ କାରାଦଣ୍ଡ ସହ ୧ ଲକ୍ଷ ଜରିମାନା ଦେବାକୁ ନିର୍ଦ୍ଦେଶ ଦେଇଥିଲେ । ଘଟଣାର ୩୪ମାସ ପରେ ରାୟ ପ୍ରକାଶ ପାଇଥିଲା । ତତ୍କାଳୀନ ଏସ୍‌ପି ଡ. ବିଶାଲ କନ୍‌ୱର ସିଂ ଏହି ମାମଲାକୁ ରେଡଫ୍ଲାଗ୍ ଭାବେ ଘୋଷଣା କରିଥିବାରୁ ମାମଲା ଶୀଘ୍ର ଫଏସଲା ହୋଇଥିଲା । ପୁଲିସ ସଂଗ୍ରହ କରିଥିବା ସମସ୍ତ ପ୍ରମାଣ ଓ ୨୦ଜଣ ସାକ୍ଷୀଙ୍କ ବୟାନ ଅଭିଯୁକ୍ତଙ୍କ ବିପକ୍ଷରେ ରହିଥିଲା । ରାୟ ପ୍ରକାଶ ପରେ ପରିବାରବର୍ଗଙ୍କୁ ନ୍ୟାୟ ମିଳିଥିଲା । ଏହାସହ ହତ୍ୟାକାଣ୍ଡରେ ବର୍ତ୍ତିଯାଇଥିବା ଦୁଇଜଣ ଛୋଟ ପିଲାଙ୍କ ଯତ୍ନ ନେବାକୁ ମଧ୍ୟ କୋର୍ଟ ନିର୍ଦ୍ଦେଶ ଦେଇଥିଲେ ।

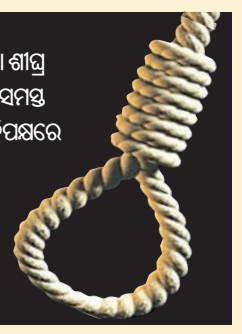

ଜନତା ହିଁ ରାଷ୍ଟ୍ରର ସବୁଠାରୁ ବଡ଼ ସମ୍ପଦ । ତେଣୁ ସେମାନଙ୍କର ଆନନ୍ଦ, ସନ୍ତୁଷ୍ଟି ଓ କଲ୍ୟାଣ ପ୍ରତି ଦୃଷ୍ଟି ଦେବା ଜଣେ ଶାସକର ମୁଖ୍ୟ କର୍ତ୍ତବ୍ୟ ।
- ଚାଣକ୍ୟ

ସକାଳ
THE SAKALA

ସୁଶାସନର ସ୍ମରଣୀୟ ଅଧ୍ୟାୟ

ଓଡ଼ିଶା ବିଧାନସଭା ନିର୍ବାଚନରେ ବିଜେପି ଦଳ ଦ୍ୱାରା ଅପ୍ରତ୍ୟାଶିତ ବିଜୟ ପରେ ଓଡ଼ିଶା ରାଜନୀତିରେ ଏକ ନୂତନ ଯୁଗର ପ୍ରାରମ୍ଭ ହୋଇଛି । ମୁଖ୍ୟମନ୍ତ୍ରୀ ପଦରୁ ଗତ ବୁଧବାର ନବୀନ ପଟ୍ଟନାୟକ ଇସ୍ତଫା ଦେବା ସହିତ ଓଡ଼ିଶାରେ ଏକ ଦୀର୍ଘ ସଫଳ ଶାସନ କାଳଖଣ୍ଡର ଅବସାନ ଘଟିଛି । ପ୍ରକୃତିମାତାର କ୍ରୋଧରୁ ସୃଷ୍ଟ ୧୯୯୯ର ମହାବାତ୍ୟା ବିଧ୍ୱସ୍ତ ଦରିଦ୍ର ଓ ଅସହାୟ ଓଡ଼ିଶାକୁ ଉଦ୍ଧାର କରିବାକୁ ସେ ସତେଯେପରି ବିଭୁପ୍ରେରିତ ଭାବେ ରାଜ୍ୟର ମୁଖ୍ୟମନ୍ତ୍ରୀ ଭାବେ କ୍ଷମତାକୁ ଆସିଥିଲେ । ତାହାର ଅଳ୍ପ କେଇବର୍ଷ ଆଗରୁ ରାଜନୀତିରେ ତାଙ୍କର ଆବିର୍ଭାବ ଘଟିଥିଲା ତାଙ୍କର ଖ୍ୟାତନାମା ଲୋକପ୍ରିୟ ପିତା ବିଜୁବାବୁଙ୍କ ନିଧନ ପରେ । ବିଜୁବାବୁଙ୍କ ସ୍ମୃତିଧାରାକୁ ଆଗକୁ ବଢ଼ାଇବାକୁ ବିଜୁବାବୁଙ୍କ ଅନୁଗତମାନେ ଜଣେ ଉପଯୁକ୍ତ ଉତ୍ତରାଧିକାରୀ ଖୋଜୁଥିବା ସମୟରେ ନବୀନ ବାବୁଙ୍କୁ ଏହି ଗୁରୁଦାୟିତ୍ୱ ଦେଲେ । ସେତେବେଳକୁ ନବୀନ ରାଜନୀତିରେ ଅନଭିଜ୍ଞ ଥିଲେ ଏବଂ ଲେଖାପଢ଼ା, ଚିତ୍ରକଳା ଭଳି ସୌଖୀନ ତଥା ଜଞ୍ଜାଳମୁକ୍ତ କାମରେ ନିଜକୁ ଲଗାଇ ଏକ ଶାନ୍ତ ସରଳ ଜୀବନଯାପନ କରୁଥିଲେ ।

ଶୁଭେଚ୍ଛୁଙ୍କ ଅନୁରୋଧ ଓ ପରିବାରର ଚାପରେ ସେ ରାଜନୀତିକୁ ଆସିଲେ ଏବଂ ଚୁପ୍‌ଚାପ, କମ୍‌କଥା କହୁଥିବା, କାମରେ ବେଶି ଆଗ୍ରହ ଦେଖାଉଥିବା ଶାନ୍ତ ଓ ଭଦ୍ର ମଣିଷଟିଏ ଅନାୟାସରେ ଏକ ଇତିହାସ ସୃଷ୍ଟି କରିଚାଲିଲେ । ନିଜର ମହାନ ପିତା ତାଙ୍କର ପଚାଶ ବର୍ଷ ରାଜନୈତିକ ଜୀବନରେ ଯେଉଁ ସଫଳତା ପାଇଥିଲେ, ନବୀନ ବାବୁ ତାହାକୁ ଟପିଗଲେ । ବିଜୁବାବୁ ତାଙ୍କର ପାଞ୍ଚ ଦଶକରୁ ଊର୍ଦ୍ଧ୍ୱ ରାଜନୈତିକ ଜୀବନ କାଳରେ ଦୁଇଥର ମୁଖ୍ୟମନ୍ତ୍ରୀ (ଥରେ ପୂର୍ଣ୍ଣକାଳୀନ) ଓ ଦୁଇଥର କେନ୍ଦ୍ରମନ୍ତ୍ରୀ ଏମିତି ମୋଟ୍ ୧୨ /୧୩ ବର୍ଷ କ୍ଷମତାରେ ଥିଲେ । ନବୀନବାବୁ କିନ୍ତୁ ପ୍ରାୟ ଦୁଇବର୍ଷ କେନ୍ଦ୍ରମନ୍ତ୍ରୀ ହେବା ସହିତ କ୍ରମାଗତ ଭାବେ ୨୦୦୦ ରୁ ଏଯାବତ ୨୪ ବର୍ଷରେ ଲଗାତାର ପାଞ୍ଚଥର ଓଡ଼ିଶାର ମୁଖ୍ୟମନ୍ତ୍ରୀ ହେବାର ବିରଳ ସୌଭାଗ୍ୟ ଲାଭ କରିଥିଲେ ।

ବାସ୍ତବରେ ୨୦୦୦ ରୁ ୨୦୨୪ ଥିଲା ନୂଆ ଓଡ଼ିଶାର ନିର୍ମାଣ ଯୁଗ ଏବଂ ଯାହାର ପ୍ରମୁଖ ସ୍ଥପତି ଥିଲେ ନବୀନବାବୁ । ଉତ୍ତମ ରାଜନୈତିକ ନେତୃତ୍ୱ, ସୁସଂଗଠନ, ରାଜନୈତିକ ପ୍ରତ୍ୟୁତ୍ପନ୍ନମତିତା, ଦୂରଦୃଷ୍ଟି, ଲୋକକଲ୍ୟାଣକାରୀ କାର୍ଯ୍ୟକ୍ରମ, ଦୁର୍ନୀତି ବିରୁଦ୍ଧରେ ଦୃଢ଼ ପଦକ୍ଷେପ ଓ ସମର୍ପିତ ଅମଲାତନ୍ତ୍ରକୁ ନେଇ ଗୋଟିଏ ଗରିବ ରାଜ୍ୟର ଭାଗ୍ୟକୁ କିପରି ବଦଳାଯାଇପାରେ, ସେ ତାହା କରି ଦେଖାଇଯାଇଛନ୍ତି । ସେ ଓଡ଼ିଶାର ବହୁମୁଖୀ ସମସ୍ୟା- ଦାରିଦ୍ର୍ୟ, ଖରାପ ସ୍ୱାସ୍ଥ୍ୟସେବା, ଅଶିକ୍ଷା, ବେରୋଜଗାର, ବନ୍ୟା, ବାତ୍ୟା ଓ ମରୁଡ଼ି ଭଳି ପ୍ରାକୃତିକ ବିପର୍ଯ୍ୟୟ ସହିତ ସୁନିୟୋଜିତ ଭାବେ ଲଢୁଥିଲେ । ରିକ୍ତ ରାଜକୋଷର ସ୍ଥିତିରେ ଉନ୍ନତି ଆଣି ଆର୍ଥିକ ଦୃଷ୍ଟିରୁ ସ୍ୱାବଲମ୍ବୀ ହେବା, କର୍ମଚାରୀଙ୍କୁ ଠିକ୍ ସମୟରେ ବେତନ ପ୍ରଦାନ, କେନ୍ଦ୍ର ସହିତ ଲଢ଼ି ଓଡ଼ିଶା ପାଇଁ ହକ୍ ଆଦାୟ, ବିଭିନ୍ନ ସାମାଜିକ ଓ ଆର୍ଥିକ ଯୋଜନାର ପ୍ରଣୟନ କ୍ଷେତ୍ରରେ ତାଙ୍କର ଶାସନ କୌଶଳ ଅତୁଳନୀୟ ।

ନିର୍ଦ୍ଧନ ଲୋକଙ୍କୁ ବିଭିନ୍ନ ଯୋଜନାରେ ନାନା ପ୍ରକାର ସହାୟତା ଯୋଗାଣ, ଟଙ୍କିକିଆ ଚାଉଳ ଯୋଜନା ପ୍ରବର୍ତ୍ତନ, ଗର୍ଭବତୀ, ମହିଳା, ଶିଶୁ, ବୃଦ୍ଧ, କନ୍ୟା, ଛାତ୍ରଛାତ୍ରୀ, ଶାରୀରିକ ଓ ଆର୍ଥିକ ଦୃଷ୍ଟିରୁ ଅକ୍ଷମ ବୟସ୍କ ନାଗରିକ ଆଦି ସମାଜର କୌଣସି ବର୍ଗ ତାଙ୍କ ଜନକଲ୍ୟାଣ ଯୋଜନାରୁ ବାଦ ପଡ଼ିନଥିଲେ । ସେ ହରିଶ୍ଚନ୍ଦ୍ର ଯୋଜନା ହେଉ ବା ଆମ୍ବୁଲାନ୍ସ ସେବା, ବିଏସ୍‌କେୱାଇ ଅଥବା ମମତା, ମିଶନଶକ୍ତି କିମ୍ବା ମଧୁବାବୁ ପେନ୍‌ସନ୍, ଗୋପବନ୍ଧୁ କଲ୍ୟାଣ ଯୋଜନା, କାଳିଆ, ଲକ୍ଷ୍ମୀ ଓ ଜାଗାମିଶନ- ପ୍ରତ୍ୟେକ ଯୋଜନାର ନିର୍ଦ୍ଦିଷ୍ଟ ଲକ୍ଷ୍ୟ ଥିଲା ସୁଚିନ୍ତିତ ଏବଂ ଉଦ୍ଦେଶ୍ୟ ଥିଲା ସମାବେଶୀ, କଲ୍ୟାଣ ଓ ବିକାଶ । ବିପର୍ଯ୍ୟୟ ପରିଚାଳନା ସମେତ ତାଙ୍କ ଦ୍ୱାରା ପ୍ରବର୍ତ୍ତିତ ଅନେକ ଯୋଜନା କେବଳ ଦେଶରେ ଶ୍ରେଷ୍ଠ ବିବେଚିତ ହୋଇ ଜାତୀୟ ମଡେଲ ହୋଇନାହିଁ, ବରଂ ସେଥିରୁ ଅନେକ ମଧ୍ୟ ଜାତିସଂଘର ଦୃଷ୍ଟି ଆକର୍ଷଣ କରି ପ୍ରଶଂସିତ ହୋଇଛି । ଏ ସମ୍ପର୍କରେ ନବୀନ ବାବୁଙ୍କ ଆଦର୍ଶ ଓ ଘୋଷଣା 'ପ୍ରତିଟି ଜୀବନ ମୂଲ୍ୟବାନ' ଓ 'ଶୂନ୍ୟ ଜୀବନ ହାନି' ବିପର୍ଯ୍ୟୟ ନିୟନ୍ତ୍ରଣ କ୍ଷେତ୍ରରେ ଦୀର୍ଘ ସମୟ ପର୍ଯ୍ୟନ୍ତ ମନେ ରହିବ । ଚୁପ୍‌ଚାପ ରହିବାକୁ ଭଲ ପାଉଥିବା ଗୋଟେ ମଣିଷ ସାଧାରଣରେ ଦି'ଚାରିପଦ କଥା କହି ହାତ ହଲାଇ ଦେଉଥିଲେ ଲୋକେ ମୁଗ୍ଧ ହୋଇ ତାଙ୍କର ଜୟ ଜୟକାର କରୁଥିଲେ । କୌଣସି ଯୋଜନା କାର୍ଯ୍ୟକାରୀ କରିବାକୁ ଚାହୁଁଥିଲେ ତାଙ୍କର ଗୋଟିଏ ସରଳ ସହଜ ନିର୍ଦ୍ଦେଶ ହିଁ ଯଥେଷ୍ଟ ଥିଲା । ଐତିହ୍ୟ ସଂରକ୍ଷଣ, ମନ୍ଦିର ଓ ଉପାସନାସ୍ଥଳର ବିକାଶ, ଶ୍ରୀଜଗନ୍ନାଥ ପରିକ୍ରମା ପ୍ରକଳ୍ପ ନିର୍ମାଣ ଓ ଅଭଡ଼ା ଯୋଜନା ଆଦି ତାଙ୍କ ଶାସନର ଅନ୍ୟତମ କୃତି ।

ଚବିଶ ବର୍ଷ ମଧ୍ୟରେ ଓଡ଼ିଆ ଜନଜୀବନ, ରାଜ୍ୟ ଶାସନ ଓ ବିକାଶରେ ଏମିତି କୌଣସି କ୍ଷେତ୍ର ନାହିଁ, ଯେଉଁଠି 'ନବୀନ ଛାପ' ପଡ଼ିନାହିଁ । ସେ ଥିଲେ ଜଣେ ମିତଭାଷୀ ଜନନାୟକ, ପ୍ରଚାରହୀନ ସମାଜ ନିର୍ମାତା ଓ ସ୍ୱାର୍ଥହୀନ ରାଜନେତା । ସେଥିପାଇଁ ତାଙ୍କୁ ଓଡ଼ିଶାବାସୀ ପ୍ରଚୁର ଶ୍ରଦ୍ଧା କରିବା ସହିତ ବାରମ୍ବାର ତାଙ୍କ ନେତୃତ୍ୱ ଉପରେ ବିଶ୍ୱାସ ସ୍ଥାପନ କରୁଥିଲେ । ବିରୋଧୀମାନେ ମଧ୍ୟ ତାଙ୍କ ନେତୃତ୍ୱର ସଫଳତାର ରହସ୍ୟ ବୁଝିପାରୁ ନଥିଲେ । କୋମଳ ହୃଦୟ ସମ୍ପନ୍ନ ତଥା କ୍ଷମାଶୀଳ ନବୀନବାବୁ କିନ୍ତୁ ଦୁର୍ନୀତି ଓ ବିଶ୍ୱାସଘାତକତା ବିରୋଧରେ କଠୋର କାର୍ଯ୍ୟାନୁଷ୍ଠାନ ଗ୍ରହଣ କରିବାକୁ ତିଳେମାତ୍ର କୁଣ୍ଠା ପ୍ରକାଶ କରୁନଥିଲେ । ପ୍ରାୟ ଅଢ଼େଇ ଦଶନ୍ଧିକାଳ ସେ ଓଡ଼ିଶାର ରାଜନୀତି ଓ ଜନଜୀବନରେ ଏକ ବିଶାଳ ମହାଦ୍ରୁମ ପରି ଛାଇ ହୋଇଥିଲେ- ଏହା ତାଙ୍କର ଶତ୍ରୁ, ମିତ୍ର ସମସ୍ତେ ସ୍ୱୀକାର କରିବେ ।

ରାଜନୀତିରେ ବେଳେବେଳେ କଠିନ ଏବଂ ବିସ୍ମୟକର ସମୟ ଆସେ । ବିରୋଧୀ କ୍ଷମତାଲୋଭ ଆଶାରେ ଅପ୍ରସଙ୍ଗକୁ ପ୍ରସଙ୍ଗ କରି ଜନମତକୁ ପ୍ରଭାବିତ କରନ୍ତି । ବାରମ୍ବାର ନକାରାତ୍ମକ ପ୍ରଚାର ଫଳରେ ସଫଳ ନେତାଙ୍କର କାର୍ଯ୍ୟ ମଧ୍ୟ ସନ୍ଦେହର ଘେରକୁ ଆସିପାରେ । ଏକ ସଂଘର୍ଷପୂର୍ଣ୍ଣ ନିର୍ବାଚନ ଅଭିଯାନ ସତ୍ତ୍ୱେ ବିଜୁ ଜନତା ଦଳ ନୂତନ ବିଧାନସଭାରେ ସଂଖ୍ୟାଗରିଷ୍ଠତା ହରାଇଲେ ମଧ୍ୟ ଏକ ଦୃଢ଼ ବିରୋଧୀ ଦଳର ଗୁରୁତ୍ୱପୂର୍ଣ୍ଣ ଦାୟିତ୍ୱରେ ଅବତୀର୍ଣ୍ଣ ହୋଇଛି, ଯାହା ଗତ ୨୪ ବର୍ଷ ଧରି ଦୃଷ୍ଟିଗୋଚର ହେଉ ନ ଥିଲା । ଜଣେ ପୁରୁଖା, ଅନୁଭବୀ ରାଜନେତା ଭାବେ ନବୀନ ବାବୁଙ୍କ ନେତୃତ୍ୱରେ ବିଜୁ ଜନତା ଦଳ ରାଜ୍ୟର ପ୍ରଶାସନରେ ଗୁରୁତ୍ୱପୂର୍ଣ୍ଣ ଭୂମିକା ଗ୍ରହଣ କରିବ ବୋଲି ରାଜ୍ୟର ଜନସାଧାରଣ ଆଶା ରଖିବେ ।

ଭାଗ୍ୟ ଓ ପୁରୁଷାର୍ଥ ଦୁଇଟି ଭିନ୍ନ କଥା । ନବୀନବାବୁଙ୍କ କ୍ଷେତ୍ରରେ ଏ ଦୁଇଟିର ବିରଳ ମିଶ୍ରଣ ଘଟିଥିଲା । ରାଜନୈତିକ ରଣଭୂମିରେ କେତେ ନାୟକ ଆସିବେ ଓ ଯିବେ; ତେବେ ନବୀନ ପଟ୍ଟନାୟକଙ୍କ ଶାସନର ସମୟକୁ ଓଡ଼ିଶାର ଅନ୍ୟତମ ଶ୍ରେଷ୍ଠ ପର୍ଯ୍ୟାୟ କହିଲେ ଭୁଲ୍ ହେବ ନାହିଁ । ଏହି ସମୟରେ ଓଡ଼ିଶାର ସବୁକ୍ଷେତ୍ରରେ ଏକ ନୂଆ ଅଭ୍ୟୁଦୟ ଓ ସଫଳତା ମାର୍ଗ ପ୍ରଶସ୍ତ ହୋଇଛି । ସାମ୍ପ୍ରତିକ ଓଡ଼ିଶାର ନବନିର୍ମାଣରେ ନବୀନ ବାବୁଙ୍କ ବହୁମୁଖୀ ବିକାଶର ପର୍ଯ୍ୟାୟ ଓଡ଼ିଶାର ଜନମାନସରେ ବହୁକାଳ ଧରି ଅମ୍ଳାନ ରହିବ । କ୍ଷମତା ରାଜନୀତିର ପ୍ରେକ୍ଷାପଟରେ ଗଣତାନ୍ତ୍ରିକ ପରିବର୍ତ୍ତନ ଏକ ଚିରନ୍ତନ ଧାରା । କ୍ରମାଗତ ପରିବର୍ତ୍ତନର ଏହି ପ୍ରକ୍ରିୟା ମଧ୍ୟରେ ଯେଉଁ ଜନନେତା ରାଜଧର୍ମ ପ୍ରତିପାଳନରେ ଓ ଜନହିତରେ ପୁରୁଷାର୍ଥ ସାଧନ କରିପାରନ୍ତି ସେହିମାନଙ୍କ ମଧ୍ୟରୁ ନବୀନ ବାବୁ ଅନ୍ୟତମ ।

ଘୋଷଣା

ଦୈନିକ **'ସକାଳ'** ଓ ଏହାର ବିଶେଷ ଅଧିପତ୍ର, ପତ୍ରିକା ଆଦିରେ ପ୍ରକାଶିତ ଆଲେଖ୍ୟର ଉଦ୍ଧୃତି, ତଥ୍ୟ, ମତାମତ, ବିଶ୍ଳେଷଣ ସମ୍ପୃକ୍ତ ଲେଖକଙ୍କ ସମ୍ପୂର୍ଣ୍ଣ ନିଜସ୍ୱ । ସେଥିପାଇଁ 'ସକାଳ' କର୍ତ୍ତୃପକ୍ଷ ଉତ୍ତରଦାୟୀ ହେବେ ନାହିଁ ।

ଲେଖା ଓ ଲୋକମତ ପାଇଁ: sakalaeditorial@gmail.com

ଓଡ଼ିଆ ଲିପିରେ ପ୍ରଯୁକ୍ତି ବିଦ୍ୟାର ପ୍ରୟୋଗ

ସୁନୀଲ ବିଶ୍ୱାଳ
ସୁନାବେଡ଼ା, ମୋ: ୭୦୦୮୫୮୦୫୨୮

ଅତୀତ ଓ ବର୍ତ୍ତମାନର ଓଡ଼ିଆ ଭାଷାରେ କହିବା, ଲେଖିବା, ପଢ଼ିବାର ପ୍ରବୃତ୍ତି, ମାନସିକତା ଓ ଦୃଷ୍ଟିକୋଣରେ ଅନେକ ପରିବର୍ତ୍ତନ ହୋଇଛି । ଦିନ ଥିଲା ଯେତେବେଳେ ଓଡ଼ିଆ କବିର ଗୀତ, ଛନ୍ଦ, କବିତାକୁ ସଭାରେ ପଣ୍ଡିତଙ୍କଠାରୁ ଆରମ୍ଭ କରି ପଥପ୍ରାନ୍ତରେ ଲୋକମୁଖରେ ଶୁଣାଯାଉଥିଲା । କିନ୍ତୁ ଏବେ ସାଧାରଣ ଲୋକେ ଓଡ଼ିଆ କାବ୍ୟ କବିତା ଦୂରେ ଥାଉ କଥାବାର୍ତ୍ତା ହେବାକୁ ବି ପସନ୍ଦ କରୁନାହାନ୍ତି । ବରଂ ଓଡ଼ିଆରେ ନ କହି ପାରିବା ଏକ ବିଶେଷଗୁଣ ଭାବେ ଗଣା ହେଲାଣି । ତେବେ କିଛି ମୁଷ୍ଟିମେୟ ଗୋଷ୍ଠୀଙ୍କ ଗବେଷଣା ଓ ସରକାରୀ ଉଦ୍ୟମର ଫଳ ସ୍ୱରୂପ ଓଡ଼ିଆ ଶାସ୍ତ୍ରୀୟ ଓ ସରକାରୀ ଭାଷାର ମାନ୍ୟତା ପାଇଛି । ଓଡ଼ିଆ ଭାଷା ଶାସ୍ତ୍ରୀୟ ମାନ୍ୟତା ପାଇବା ସମଗ୍ର ଓଡ଼ିଆ ଜାତି ପାଇଁ ଗୌରବର କଥା ନିଶ୍ଚୟ । ଭାରତକୁ ଯଦି ଉତ୍ତର ଓ ଦକ୍ଷିଣ ଭାବେ ଭାଗ କରାଯାଏ, ତେବେ ଦକ୍ଷିଣର ଚାରୋଟି ଭାଷା ପରେ ଓ ସଂସ୍କୃତକୁ ଛାଡ଼ିଦେଲେ ଅବଶିଷ୍ଟ ଭାରତର ଏକମାତ୍ର ଭାଷା ଓଡ଼ିଆ, ଯାହା ଶାସ୍ତ୍ରୀୟ ମାନ୍ୟତାର ମାନଦଣ୍ଡକୁ ପୂରଣ କରୁଛି ଓ ମାନ୍ୟତା ପାଇଛି । ପ୍ରତିଟି ଓଡ଼ିଆର ଛାତି ଗର୍ବରେ ଫୁଲି ଉଠିଲା ଭଳି ଏ କଥାଟି ଅଧିକାଂଶ ଲୋକେ ଜାଣନ୍ତି ନାହିଁ । ନ ହେଲେ ଯେଉଁ ଓଡ଼ିଆମାନେ ମାତ୍ର କିଛିଦିନ ଓଡ଼ିଶା ବାହାରେ ରହି ନିଜ ଭାଷାକୁ ଭୁଲି ନିଜ କଥା ବାର୍ତ୍ତାରେ ସେଇ ପ୍ରବାସୀ ଭାଷାର ଖଣ୍ଡିଆ ଶବ୍ଦ ପ୍ରୟୋଗ କରି ନିଜେ ଆହ୍ଲାଦିତ ହୁଅନ୍ତେ? ସେମାନେ ଜାଣିନାହାନ୍ତି ଯେ ସେମାନେ କ'ଣ ଭୁଲ କରୁଛନ୍ତି । ଜଗନ୍ନାଥେ ସେମାନଙ୍କୁ କ୍ଷମା କରନ୍ତୁ ଓ ସଦ୍‌ବୁଦ୍ଧି ଦିଅନ୍ତୁ । ସେମାନେ ନିଜ ଭାଷାର ପ୍ରାଚୀନତା ଓ ମହନୀୟତା ବିଷୟରେ ସଚେତନ ହୁଅନ୍ତୁ ।

ନିଜ ଭାଷା ପ୍ରତି ମମତା କ୍ରମଶଃ ପାଣିଚିଆ ଧରି ଆସୁଥିବା ବେଳେ ପ୍ରଯୁକ୍ତି ବିଦ୍ୟାର ବିସ୍ଫୋରଣ ଜନିତ ନୂଆ ନୂଆ କୌଶଳ ସବୁ ଭାଷା ଆଗରେ ଏକ ନୂଆ ସମସ୍ୟା ଓ ସମ୍ଭାବନା ଭାବେ ଉଭା ହୋଇଛନ୍ତି । ଅତ୍ୟାଧୁନିକ ପ୍ରଯୁକ୍ତି ବିଦ୍ୟା ସାଙ୍ଗରେ ତାଳ ଦେଇ ଚାଲିପାରିଲେ ଭାଷା ଖାଲି ବଞ୍ଚି ରହିବ ତା' ନୁହେଁ, ଭାଷାର ବ୍ୟାପ୍ତି ମଧ୍ୟ ଘଟିବ । ତେବେ ଆଜିର ଆଲୋଚନାର ବିଷୟବସ୍ତୁ ହେଉଛି ଯେ ଯେଉଁ ଲୋକମାନେ ଓଡ଼ିଆକୁ ଏବେ ବି ନିଜ ସହିତ ଧରି ରଖିଛନ୍ତି ଏବଂ ଓଡ଼ିଆ ଭାଷାକୁ ଦୈନନ୍ଦିନ ଚାଲିଚଳଣି, କଥାବାର୍ତ୍ତାରେ ବ୍ୟବହାରରେ କରୁଛନ୍ତି ସେମାନଙ୍କ ଆଗରେ କ'ଣ କ'ଣ ଆହ୍ୱାନ ସବୁ ରହୁଛି ।

କମ୍ପ୍ୟୁଟର ଓ ମୋବାଇଲରେ ଓଡ଼ିଆରେ ଲେଖିବାକୁ ଅନେକ ପ୍ରକାର ସଫ୍ଟୱେର ଅଛି । ଏଠି କମ୍ପ୍ୟୁଟର, ମୋବାଇଲ, ସଫ୍ଟୱେର, ଏ ତିନିଟି ଶବ୍ଦର ମୂଳ ହେଲା ଇଂରାଜୀ । ଏଇ ଶବ୍ଦକୁ ଏହି ସ୍ତମ୍ଭ ଲେଖାରେ ବ୍ୟବହାର କରିବାକୁ ମୁଁ ଯଦି ଓଡ଼ିଆର ସମଅର୍ଥବୋଧକ ଶବ୍ଦ ଖୋଜିଥା'ନ୍ତି, ତେବେ

ପାଇନଥା'ନ୍ତି । କାରଣ ଏଗୁଡ଼ିକ ବୈଦେଶିକ ଶବ୍ଦ । ଯଦି ଟାଣି ଓଟାରି ଏଣୁତେଣୁ ଶବ୍ଦଗୁଡ଼ିଏ ଯୋଡ଼ି, ତା'କୁ ବ୍ୟବହାର କରିଥା'ନ୍ତି, ତେବେ ଅଧା ପାଠକ ବୁଝି ପାରି ନଥା'ନ୍ତେ । ଆଉକିଛି ପାଠକ 'କ' ବୁଝିଲା ବେଳେ ବେଶ ଆଉକିଛି ପାଠକ 'ଖ' ବୋଲି ବୁଝି ଥା'ନ୍ତେ । କିନ୍ତୁ ମୂଳ ଇଂରାଜୀ ଶବ୍ଦ ବ୍ୟବହାର ଫଳରେ ସେ ପ୍ରକାର ଦ୍ୱନ୍ଦ୍ୱ ରହିଲା ନାହିଁ ଏବଂ ଲେଖାଟି ସାବଲୀଳ ହେଲା । ଏଇଠି ପ୍ରଶ୍ନ ଉଠେ ଯେ ଏଭଳି ବୈଦେଶିକ ଶବ୍ଦର ପ୍ରୟୋଗର ମାତ୍ରା ଯଦି ବଢ଼ିଚାଲେ, ତେବେ ଯେଉଁ ଭାଷାଟି ସୃଷ୍ଟି ହେବ ତାହା କ'ଣ ଓଡ଼ିଆ ଭାଷାରେ ଗଣା ହେବ ନା ଏକ ଖିଚିଡ଼ି ଭାଷା ହେବ?

ଭାଷା ଏକ ପ୍ରବାହମାନ ନଦୀ ଭଳି । ଏହା ଯେତେ ଯେତେ ଆଗକୁ ଆଗକୁ ଗଡ଼ି ଗଡ଼ି ଚାଲେ ଅନେକ ଶାଖା ନଦୀ ସହିତ ମିଶି କଳେବର ସ୍ଫୀତ ହୁଏ ଓ ଶକ୍ତି ବଢ଼ିଚାଲେ । ଓଡ଼ିଆ ବା ଯେକୌଣସି ଭାଷାରେ କିଛି ନିଜସ୍ୱ, କିଛି ବୈଦେଶିକ ଶବ୍ଦ ମିଶି ରହିଥାଏ । ଏମିତିରେ ଓଡ଼ିଆ ଭାଷାରେ ଇଂରାଜୀ ଶବ୍ଦକୁ ବାଦ ଦେଲେ ଅନେକ ଶବ୍ଦ ମିଳିବ, ଯାହାକି ଓଡ଼ିଆ ଭାବରେ ଗଣାହେଲେ ମଧ୍ୟ ତାହା ଅନ୍ୟଭାଷାରୁ ପଶିଆସିଛି ଏବଂ ବହୁଳ ବ୍ୟବହାର ଫଳରେ କାଳକ୍ରମେ ଓଡ଼ିଆ ବୋଲି ଗୃହୀତ ହେଇସାରିଛି । ଯେଉଁ ଇଂରାଜୀ ଶବ୍ଦ ସବୁ କହିବା, ଲେଖିବା ଓ ପଢ଼ିବା ନିହାତି ଦରକାର, ତା'କୁ ସେଇମିତି ମୂଳ ଶବ୍ଦରୁ ଗ୍ରହଣ କରିନେଲେ କ୍ରମଶଃ ତାହା ଓଡ଼ିଆ ଶବ୍ଦ ଭାବେ ପରିଗଣିତ ହୋଇଯିବ ।

ଇଛା ।। ଥାଇ ମଧ୍ୟ ଆମେ ଶହେ ପ୍ରତିଶତ ଓଡ଼ିଆର ବ୍ୟବହାର କାହିଁକି କରିପାରୁନାହୁଁ ତା'ର ବୈଷୟିକ ଦିଗ ସମ୍ବନ୍ଧରେ ଏବେ ଚର୍ଚ୍ଚା କରିବା । ଓଡ଼ିଆରେ କହିବା, ଲେଖିବା ନିଶ୍ଚିତ ରୂପେ ଆମ ଓଡ଼ିଆ ପ୍ରୀତିର ଅନନ୍ୟ ନମୁନା ହେଇପାରିବ । ଇଛା ଥାଇ ମଧ୍ୟ ବେଳେ ବେଳେ ଓଡ଼ିଆର ବ୍ୟବହାର କରିହେଉନାହିଁ । ଗୋଟିଏ ଉଦାହରଣ ଦ୍ୱାରା ଏକଥା ବୁଝିବାକୁ ଚେଷ୍ଟା କରିବା । 'କଳିଙ୍ଗ ଇତିହାସ' ନାମକ ଏକ ସାହିତ୍ୟ ସୃଜନଶୀଳ ଗୋଷ୍ଠୀ ପ୍ରତି ସପ୍ତାହରେ ରବିବାର ସନ୍ଧ୍ୟା ସାତରୁ ରାତି ନ' ଟା ପର୍ଯ୍ୟନ୍ତ ଏକ ଆଭାସୀ ଆଲୋଚନାର ଆୟୋଜନ କରିଥାଏ । ସାରା ପୃଥିବୀରୁ ଆଗ୍ରହୀ ଲୋକମାନେ ଏଥିରେ ଯୋଗ ଦେଇଥା'ନ୍ତି । ସପ୍ତାହ ଆରମ୍ଭରେ ଏହାର କାର୍ଯ୍ୟକ୍ରମ ସମ୍ବନ୍ଧୀୟ ସୂଚନା ସମ୍ଭାବ୍ୟ ଶ୍ରୋତାଙ୍କ ପାଖରେ ପହଞ୍ଚାଇ ଦିଆଯାଏ । ସୂଚନା ପତ୍ରଟି ଇଂରାଜୀରେ ହିଁ ପ୍ରସ୍ତୁତ ହୋଇଥାଏ । ତେବେ ଆୟୋଜକ ସ୍ଥିର କଲେ ଏଣିକି ଏହି ସୂଚନାପତ୍ର ଓଡ଼ିଆରେ ପ୍ରସ୍ତୁତ ହେବ । ଏହା କରିବାରୁ କ'ଣ କ'ଣ ସମସ୍ୟା ଉପୁଜିବ ଓ କିଭଳି ଏହାର ସମାଧାନ ହୋଇପାରିବ ତାହା ଆୟୋଜକମାନେ ଆଲୋଚନା କଲେ । ଓଡ଼ିଆ ଭାଷାର ବହୁଳ ବ୍ୟବହାରରେ କେଉଁ କେଉଁ ପ୍ରତିବନ୍ଧକ ଅଛି ଓ କିଭଳି ତାହାର ସମାଧାନ ଆବଶ୍ୟକ ତାହା ଜଣାପଡ଼ିଲା ।

'କଳିଙ୍ଗ ଇତିହାସ'ର ୱେବିନାରର ସୂଚନା ପତ୍ରରୁ ଯଦି ଆମେ ଏହା ଦେଖିବା ତେବେ ଏହି ସମସ୍ୟା ବିଷୟରେ କିଛିଟା ଧାରଣା ସ୍ପଷ୍ଟ ହେବ । ଜୁମ ଆପରେ ଇଂରାଜୀରେ ଟାଇପ କରି ବିଷୟବସ୍ତୁର ନାଁ, ବକ୍ତାଙ୍କ ନାଁ, ତାରିଖ ଓ ସମୟ - ତଥ୍ୟ ଭର୍ତ୍ତି କଲାପରେ ଆଭାସୀ ବୈଠକର ଯୋଗଦାନ ଲିଙ୍କ ଇଂରାଜୀରେ ମିଳିବ । ସେଥିରେ ଓଡ଼ିଆରେ କିଛି ଲେଖିବା ପାଇଁ(ଗୁଗୁଲ୍ ଇନ୍‌ପୁଟ୍ ଟୁଲ୍)କୁ ଯାଇ ଭାଷା ଚୟନ କଲା ପରେ ଇଂରାଜୀରେ ଟାଇପ କରି ଚାହୁଁଥିବା ବାକ୍ୟ ଓ ଶବ୍ଦ ସବୁ ଆଣି ଜୁମରୁ ମିଳିଥିବା ପୃଷ୍ଠାରେ ସଠିକ ସ୍ଥାନରେ ଖଞ୍ଜିବାକୁ ପଡ଼ିବ । ସବୁ ହେଲା ପରେ ମଧ୍ୟ ୱେବଲିଙ୍କ ଇଂରାଜୀରେ ରହିବ ହିଁ ରହିବ । ଇଂରାଜୀରେ ଯେଉଁ କାମଟି ଅଳ୍ପ ସମୟ ଓ ଅପେକ୍ଷାକୃତ ତ୍ରୁଟିଶୂନ୍ୟ ହେଇପାରିଥା'ନ୍ତା, ଓଡ଼ିଆରେ ତାହା ବିଭିନ୍ନ ସ୍ତରରେ, ଅଧିକା ସମୟ ଦେଇ ଓ ଅତ୍ୟନ୍ତ ସତର୍କତାର ସହ କରିବାକୁ ପଡ଼ିବ । ଏଇଠି ବୈଷୟିକ ଜ୍ଞାନର ଆଉ ଟିକିଏ ଉତ୍କର୍ଷ କ୍ରିୟାର ଆବଶ୍ୟକତା ରହୁଛି ।

ବର୍ତ୍ତମାନ ଯେହେତୁ ମେସିନ୍ ଲର୍ଣ୍ଣିଂ(ଯାନ୍ତ୍ରିକ ଶିକ୍ଷା), କୃତ୍ରିମ ବୁଦ୍ଧିମତ୍ତା(ଆର୍ଟିଫିସିଆଲ୍ ଇଣ୍ଟେଲି

ବିଜେପିକୁ ବଞ୍ଚାଇ ଦେଇଛି ଓଡ଼ିଶାବାସୀଙ୍କ '୨୦' ଆଶୀର୍ବାଦ

କେନ୍ଦ୍ରରେ ଏଥର 'ଓଡ଼ିଶା' ସରକାର

ଭୁବନେଶ୍ୱର, ୫।୬(ସମିସ): ମଙ୍ଗଳବାର ପ୍ରକାଶିତ ଲୋକସଭା ନିର୍ବାଚନ ଫଳ ବିଜେପିରେ ସୃଷ୍ଟି ହୋଇଛି ଉଭୟ ଆନନ୍ଦ ଓ ବିଷାଦ। ଲଗାତାର ତୃତୀୟ ଥର ପାଇଁ ଏକକ ସଂଖ୍ୟା ଗରିଷ୍ଠତା ହାସଲରେ ବିଜେପି ବିଫଳ ହୋଇଥିବା ସତ୍ତ୍ୱେ ଏନ୍‌ଡ଼ିଏର ସହଯୋଗୀ ଦଳ ସହାୟତାରେ କେନ୍ଦ୍ରରେ ସରକାର ଗଠନ

■ ବିଜେପିର ଜୀବନରେଖା 'ହିନ୍ଦୀ ବଳୟ'ରେ ଆସନ ସଂଖ୍ୟା ହ୍ରାସ
■ ଉତ୍ତରପ୍ରଦେଶ, ରାଜସ୍ଥାନ, ବିହାରରେ ଦଳ ହରାଇଛି ୫୦ଆସନ

କରିବାକୁ ଯାଉଛନ୍ତି ପ୍ରଧାନମନ୍ତ୍ରୀ ନରେନ୍ଦ୍ର ମୋଦୀ। ମାତ୍ର ଗୁରୁତ୍ୱପୂର୍ଣ୍ଣ କଥା ହେଉଛି ଓଡ଼ିଶା ହିଁ କେନ୍ଦ୍ରରେ ସରକାର ଗଠନ ନିମନ୍ତେ ବିଜେପି ପାଇଁ ନିର୍ଣ୍ଣାୟକ ସାବ୍ୟସ୍ତ ହୋଇଛି। ବିଜେପିକୁ ଓଡ଼ିଶାବାସୀଙ୍କ '୨୦' ସାଂସଦ ଆଶୀର୍ବାଦ ଦ୍ୱାରା ହିଁ କେନ୍ଦ୍ରରେ ଏନ୍‌ଡ଼ିଏ ସରକାର ଗଠନ କରିବାକୁ ସକ୍ଷମ ହୋଇଛି। ଓଡ଼ିଶାବାସୀ ବିଜେପିର ସାଂସଦ ପ୍ରାର୍ଥୀଙ୍କୁ ଏତେ ସଂଖ୍ୟାରେ ବିଜୟୀ କରି ନ ଥିଲେ ହୁଏତ ମୋଦୀଙ୍କ ତୃତୀୟ ପାଳି ସରକାର ଗଠନ ଅସମ୍ଭବ ହୋଇ ପଡ଼ିଥାଆନ୍ତା ବୋଲି କୁହାଯାଉଛି।

କେନ୍ଦ୍ରରେ ସରକାର ଗଠନ କରିବାକୁ ୨୭୨ ସାଂସଦଙ୍କ ଆବଶ୍ୟକତା ପଡୁଥିବା ବେଳେ ଏକାକୀ ବିଜେପି ୨୪୦ ଆସନରେ ବିଜୟୀ ହୋଇଛି। ଅବଶିଷ୍ଟ ୫୨ଟି ଆସନରେ ବିଜେପିର ସହଯୋଗୀ ଦଳ ଟିଡ଼ିପି, ଜେଡ଼ିୟୁ, ଏଲ୍‌ଜେପି ଓ ଅନ୍ୟମାନେ ବିଜୟୀ ହୋଇଛନ୍ତି। ଓଡ଼ିଶାର ୨୧ ଲୋକସଭା ଆସନରୁ ବିଜେପିର ରେକର୍ଡ ସଂଖ୍ୟକ ୨୦ ସାଂସଦ ପ୍ରାର୍ଥୀ ବିଜୟୀ ହୋଇଥିବାରୁ ଦଳର ଜାତୀୟ ନେତୃତ୍ୱଙ୍କ ପାଇଁ ଏହା ଆଶ୍ୱାସନାର ବିଷୟ ହୋଇଛି। ସଂଖ୍ୟା ଖେଳରେ ଏବେ ସାମାନ୍ୟ ବିପଦରେ ପଡ଼ିଥିବା କେନ୍ଦ୍ର ବିଜେପିକୁ ଏହା ସଞ୍ଜିବନୀ ପରି ହୋଇଛି ଏବଂ ବିଜେପିକୁ ଓଡ଼ିଶାବାସୀ କେନ୍ଦ୍ରରେ ସରକାର ଗଠନ କରିବାକୁ ସହଯୋଗ କରିଥିବାରୁ କେହିକେହି ଏହାକୁ 'ଦେଶରେ ଓଡ଼ିଶା ସରକାର' ବୋଲି କହିବା ଆରମ୍ଭ କରିଛନ୍ତି।

ହିନ୍ଦି ବଳୟରେ ବିଜେପିକୁ ଏଥର ପ୍ରଚଣ୍ଡ ପରାଭବ ଭୋଗିବାକୁ ପଡ଼ିଛି। ଏହା ସହିତ ପଶ୍ଚିମବଙ୍ଗ, ମହାରାଷ୍ଟ୍ର ଓ କର୍ଣ୍ଣାଟକରେ ଦଳର ପ୍ରଦର୍ଶନ ଖରାପ ରହିଛି। ହିନ୍ଦି ବଳୟରେ ବିଜେପିର ପ୍ରଦର୍ଶନ ପୂର୍ବାପେକ୍ଷା ଅତ୍ୟନ୍ତ ଖରାପ ରହିଛି। ଏହି କ୍ରମରେ ଦଳ ସରକାର ଗଠନ ପାଇଁ ଏନ୍‌ଡ଼ିଏର ଦୁଇ ମୁଖ୍ୟ ସହଯୋଗୀ ଟିଡ଼ିପି ଓ ଜେଡ଼ିୟୁ ଉପରେ ନିର୍ଭରଶୀଳ। ମେଣ୍ଟ ରାଜନୀତିରେ ଚନ୍ଦ୍ରବାବୁ ନାଇଡୁ ଏବଂ ନୀତିଶ କୁମାରଙ୍କ ପୂର୍ବର ଟ୍ରାକ ରେକର୍ଡକୁ ଦେଶବ୍ୟାପୀ ଲୋକେ ଉଣା ଅଧିକେ ଜାଣନ୍ତି। ରାଜନୀତିରେ ନୀତିଶ କୁମାର ପଲଟୁରାମ ଭାବେ ଜଣାଶୁଣା ଥିବାବେଳେ ଚନ୍ଦ୍ରବାବୁ ମଧ୍ୟ ଅନେକ ସମୟରେ ସୁବିଧାବାଦୀ ରାଜନୀତି କରୁଥିବାର ନଜିର୍ ରହିଛି। ସର୍ବୋପରି ଚନ୍ଦ୍ରବାବୁଙ୍କ ପ୍ରତି ପୂର୍ବରୁ ବିଜେପି ଯେଉଁ ବ୍ୟବହାର ପ୍ରଦର୍ଶନ କରିଛି, ସେ କୌଣସି ମୁହୂର୍ତ୍ତରେ କିଛି ବି ନିଷ୍ପତ୍ତି ନେଇପାରନ୍ତି ବୋଲି ଦେଶର ବହୁ ପ୍ରମୁଖ ରାଜନୈତିକ ବିଶେଷଜ୍ଞମାନେ ମତପ୍ରକାଶ କରି ଆସୁଛନ୍ତି। ଏପରିକି ଅନେକ ଛୋଟ ଛୋଟ ଦଳ ଏନ୍‌ଡିଏର ଅଂଶୀଦାର ଥିବାବେଳେ ଏମାନଙ୍କ ଗତିବିଧିକୁ ନେଇ ରାଜନୈତିକ ମହଲରେ ଉତ୍ସୁକତା ପ୍ରକାଶ ପାଇଛି। ଏପରିସ୍ଥଳେ ନରେନ୍ଦ୍ର ମୋଦୀ ଉପରୋକ୍ତ ଏମାନଙ୍କ ବିନା ସହାୟତାରେ ସରକାର ଗଠନ କରିବା ଅସମ୍ଭବ ଥିବାବେଳେ ସେମାନେ ଯେ ବିନା ମୂଲଚାଲରେ ସହଜରେ ବିଜେପିକୁ ବାଟ ଚାଡ଼ିଦେବେ ତାହାକୁ ନେଇ ବୁଦ୍ଧିଜୀବି ମହଲରେ ସନ୍ଦେହ ପ୍ରକାଶ ପାଇଛି। ତେବେ ଓଡ଼ିଶାର ୨୦ ସାଂସଦ ନିର୍ବାଚିତ ହେବା ବିଜେପି ପାଇଁ ଆଶୀର୍ବାଦ ମନେ କରାଯାଉଛି। ଓଡ଼ିଶାରୁ ୨୦ ସାଂସଦକୁ ମିଶାଇଲେ ବିଜେପିର ସଂଖ୍ୟା ୨୪୦ରେ ପହଞ୍ଚିଛି ଏବଂ କେନ୍ଦ୍ରରେ ବିଜେପି ଏନ୍‌ଡ଼ିଏ ସହଯୋଗୀଙ୍କ ସହ ସରକାର ଗଠନ ନିମନ୍ତେ ସକ୍ଷମ ହୋଇ ପାରିଛି।

ଭଉଁରି ଯାତ ବାଣ ବିସ୍ଫୋରଣ ଘଟଣା

ଏସ୍‌ଆର୍‌ସିଙ୍କ ତଦନ୍ତ ଆରମ୍ଭ

ପୁରୀ, ୫।୬(ସମିସ): ନରେନ୍ଦ୍ର ପୁଷ୍କରିଣୀ ବାଣ ବିସ୍ଫୋରଣ ଘଟଣାର ଆରମ୍ଭ ହୋଇଛି ଖୋଳତାଡ଼। ପୂର୍ବ ନିର୍ଦ୍ଧାରିତ ସୂଚୀ ଅନୁଯାୟୀ, ସ୍ୱତନ୍ତ୍ର ରିଲିଫ କମିସନର୍ (ଏସ୍‌ଆର୍‌ସି) ତଦନ୍ତ ଆରମ୍ଭ କରିଛନ୍ତି। ବିଭିନ୍ନ ପକ୍ଷ ଓ ବ୍ୟକ୍ତିବିଶେଷଙ୍କଠାରୁ ଆପତ୍ତି ଅଭିଯୋଗ ଶୁଣିଛନ୍ତି। ବୁଧବାର ସ୍ୱତନ୍ତ୍ର ସର୍କିଟ୍ ହାଉସ୍ ସମ୍ମିଳନୀ କକ୍ଷରେ ବାଣ ବିସ୍ଫୋରଣ ନେଇ ଆପତ୍ତି ଅଭିଯୋଗ ଶୁଣାଣି ହୋଇଥିଲା। ଏଥିରେ ଏସ୍‌ଆର୍‌ସି ସତ୍ୟବ୍ରତ ସାହୁଙ୍କ ସମେତ ଜିଲ୍ଲାପାଳ ସିଦ୍ଧାର୍ଥ ଶଙ୍କର ସ୍ୱାଇଁ, ଏସ୍‌ପି ପିନାକ ମିଶ୍ର, ଅତିରିକ୍ତ ଏସ୍‌ଆରସି ପଦ୍ମନାଭ ବେହେରା ଓ ଏସ୍‌ଆରସି କାର୍ଯ୍ୟାଳୟର ଅନ୍ୟାନ୍ୟ ଅଧିକାରୀମାନେ ଉପସ୍ଥିତ ଥିଲେ। ଦୁର୍ଘଟଣାରେ କ୍ଷତିଗ୍ରସ୍ତଙ୍କ ପରିବାର ସଦସ୍ୟ, ଗ୍ରାମବାସୀ, ପ୍ରତ୍ୟକ୍ଷଦର୍ଶୀ, ଉଦ୍ଧାରକାରୀ ବ୍ୟକ୍ତି, ଗଣମାଧ୍ୟମ ପ୍ରତିନିଧି, ସ୍ୱେଚ୍ଛାସେବୀ ଓ ସାଧାରଣ ଲୋକଙ୍କଠାରୁ ଘଟଣା ସମ୍ପର୍କରେ ଏସ୍‌ଆରସି ଜମାନବନ୍ଦୀ ନେଇଥିଲେ। ତେବେ ପ୍ରମୁଖ ଅଭିଯୋଗ ମଧ୍ୟରେ ପୁରୀ ଜିଲ୍ଲା ମୁଖ୍ୟ ଚିକିତ୍ସାଳୟରେ ଉନ୍ନତମାନର ବର୍ଣ୍ଣ ୟୁନିଟ୍ ଖୋଲିବା, ସରକାରଙ୍କ ପକ୍ଷରୁ ମୃତକଙ୍କ ପରିବାର ପାଇଁ ଘୋଷିତ କ୍ଷତିପୂରଣ ସହାୟତା ରାଶି ବୃଦ୍ଧି ଏବଂ ଜିଲ୍ଲା ମୁଖ୍ୟ ଚିକିତ୍ସାଧିକାରୀ (ସିଡିଏମ୍‌ଓ)ଙ୍କ ବଦଳି ଆଦି ରହିଥିଲା।

ଏସ୍‌ଆରସି ଶ୍ରୀ ସାହୁଙ୍କ ଅଧ୍ୟକ୍ଷତାରେ ଅପରାହ୍ଣରେ ଏହି ଆପତ୍ତି ଅଭିଯୋଗ ଶୁଣାଣି ଆରମ୍ଭ ହୋଇଥିଲା। ପୂର୍ବରୁ ଯେଉଁମାନେ ତାଙ୍କର ପକ୍ଷ ରଖିବେ, ସେମାନଙ୍କୁ ନିଜ ସମ୍ପର୍କରେ ସୂଚନା ଦେବା ପାଇଁ କୁହାଯାଇଥିଲା। ଧାର୍ଯ୍ୟ ସମୟମଧ୍ୟରେ ୩୦ଜଣ ଉପସ୍ଥିତ ରହି ସେମାନଙ୍କର ଜମାନବନ୍ଦୀ ରଖିଥିଲେ। କାହିଁକି ଓ କିପରି

■ ୩୦ ଜଣ ରଖିଲେ ଜମାନବନ୍ଦୀ
■ ଅନୁକମ୍ପା ସହାୟତା ରାଶି ବୃଦ୍ଧି ଦାବି କଲେ
■ ଜିଲ୍ଲା ମୁଖ୍ୟ ଚିକିତ୍ସାଳୟରେ ଉନ୍ନତମାନର ବର୍ଣ୍ଣ ୟୁନିଟ୍ ଖୋଲୁ

ଏହି ଘଟଣା ଘଟିଲା, କେଉଁ ବିଭାଗ ଦାୟିତ୍ୱରେ ତ୍ରୁଟି ରହିଥିଲା, ଆଗକୁ କିପରି ଏଥିପାଇଁ ସତର୍କ ରହିବା ସହ ଏହିଭଳି ଘଟଣାକୁ ପ୍ରତିହତ କରାଯାଇପାରିବ; ସେ ସମ୍ପର୍କରେ ଶ୍ରୀ ସାହୁ ତଦନ୍ତ କରିଥିଲେ। ପରବର୍ତ୍ତୀ ଶୁଣାଣି ଆସନ୍ତା ୭ତାରିଖରେ ସର୍କିଟ୍ ହାଉସ୍‌ଠାରେ ଅନୁଷ୍ଠିତ ହେବ। ପୂର୍ବାହ୍ନ ସାଢ଼େ ୧୧ଟାରେ ଦାୟିତ୍ୱରେ ଥିବା ବିଭିନ୍ନ ବିଭାଗର ଅଧିକାରୀଙ୍କ ଜମାନବନ୍ଦୀ ନିଆଯିବ। ଅପରାହ୍ଣ ସାଢ଼େ ୩ଟାରୁ ଅପରାହ୍ଣ ସାଢ଼େ ୫ଟା ପର୍ଯ୍ୟନ୍ତ ଜନସାଧାରଣଙ୍କ ମତାମତ ନିଆଯିବାର କାର୍ଯ୍ୟକ୍ରମ ରହିଛି।

ଭଉଁରିରେ ହଜାର ହଜାର ଶ୍ରଦ୍ଧାଳୁଙ୍କ ସମାଗମ ହେଉଥିବା ବେଳେ ସେଠାରେ ବାଣ ଫୁଟାଇବାକୁ କିଏ ଅନୁମତି ଦେଇଥିଲା କି ପ୍ରଶ୍ନ ରଖିଥିଲେ। ସେହିପରି ବିସ୍ଫୋରଣର ବହୁ ପୂର୍ବରୁ ବାଣ ଫୁଟୁଥିବା ବେଳେ ଏହାକୁ କିପରି କେହି ଅଟକାଇ ନ ଥିଲେ କାହିଁକି? ବିସ୍ଫୋରଣ ପରେ ଗୁରୁତରମାନେ ଜିଲ୍ଲା ମୁଖ୍ୟ ଚିକିତ୍ସାଳୟକୁ ଆସିବା ପରେ ସେମାନଙ୍କୁ ଉପଯୁକ୍ତ ଚିକିତ୍ସା ସୁବିଧା ମିଳି ନ ଥିଲା। ଏଥିସହ ପୁଲିସର ଭୂମିକାକୁ ନେଇ ମୃତକଙ୍କ ପରିବାର ସଦସ୍ୟ ପ୍ରଶ୍ନ ଉଠାଇଥିଲେ। ବାଣ ବିସ୍ଫୋରଣରେ ଯେଉଁମାନଙ୍କର ଅକାଳ ବିୟୋଗ ଘଟିଛି ସେମାନଙ୍କ ପରିବାରକୁ ୪ଲକ୍ଷର ଅନୁକମ୍ପା ରାଶି ପର୍ଯ୍ୟାପ୍ତ ନୁହେଁ। ଏହାକୁ ୫୦ ଲକ୍ଷ କରିବାକୁ ବିଭିନ୍ନ ଅନୁଷ୍ଠାନ ପକ୍ଷରୁ ଦାବି କରାଯାଇଛି। ସେହିପରି ଅନେକ ସିଡିଏମ୍‌ଓଙ୍କ କାର୍ଯ୍ୟଦକ୍ଷତାକୁ ନେଇ ପ୍ରଶ୍ନ ଉଠାଇଥିଲେ। ଏପରିକି ତାଙ୍କୁ ଏଠାରୁ ବଦଳି କରିବାକୁ ମଧ୍ୟ ଦାବି ରଖିଥିଲେ। ପୁରୀରେ ସ୍ୱତନ୍ତ୍ର ବର୍ଣ୍ଣ ହସ୍ପିଟାଲ ମୃତକଙ୍କ ନାମରେ କରାଯାଉ। ଏଥିପାଇଁ ଆବଶ୍ୟକ ଜମିତାଙ୍କ ପରିବାର ପକ୍ଷରୁ ଯୋଗାଇ ଦିଆଯିବ ବୋଲି ମୃତକଙ୍କ ସମ୍ପର୍କୀୟ କହିଥିଲେ।

ସୂଚନାଥାଉ କି, ଶୁଣାଣି ପୂର୍ବରୁ ଶ୍ରୀ ସାହୁ ଦୁର୍ଘଟଣାସ୍ଥଳ ପରିଦର୍ଶନ କରିବା ସହ କେଉଁ ପରିସ୍ଥିତିରେ ଏଭଳି ଘଟଣା ଘଟିଥିଲା ସେ ସମ୍ପର୍କରେ ଅନୁଧ୍ୟାନ କରିଥିଲେ। ଶ୍ରୀଜଗନ୍ନାଥ ମେଡିକାଲ କଲେଜରେ ଚିକିତ୍ସିତ ହେଉଥିବା ଆହତଙ୍କୁ ଭେଟି ସ୍ୱାସ୍ଥ୍ୟାବସ୍ଥା ସମ୍ପର୍କରେ ପଚାରି ବୁଝିଥିଲେ।

ଓଡ଼ିଶାମୁହାଁ ମୌସୁମୀ

ଭୁବନେଶ୍ୱର,୫।୬(ସମିସ): ଓଡ଼ିଶାମୁହାଁ ହୋଇଛି ଦକ୍ଷିଣ ପଶ୍ଚିମ ମୌସୁମୀ ବାୟୁ। ଆସନ୍ତା ୩ରୁ ୪ଦିନ ମଧ୍ୟରେ ମୌସୁମୀ ଓଡ଼ିଶା ଛୁଇଁବା ନେଇ ପାଗ ଅନୁକୂଳ ରହିଛି। ମୋସୁମୀ ବାୟୁ ପ୍ରଥମେ ଦକ୍ଷିଣ ଓଡ଼ିଶାରେ ପ୍ରବେଶ କରିବା ପରେ ଅନ୍ୟ ଅଞ୍ଚଳଗୁଡ଼ିକୁ ସ୍ପର୍ଶ କରିବ। ସାଧାରଣତଃ ଜୁନ ଦ୍ୱିତୀୟ ସପ୍ତାହରେ ଓଡ଼ିଶାରେ ଦକ୍ଷିଣ-ପଶ୍ଚିମ ମୌସୁମୀ ବାୟୁ ପ୍ରବେଶ କରିଥାଏ। ଚଳିତଥର ଦକ୍ଷିଣ ପଶ୍ଚିମ ମୌସୁମୀ ବାୟୁ ସ୍ୱାଭାବିକ ସମୟର ଦୁଇ ଦିନ ପୂର୍ବରୁ କେରଳ ଛୁଇଁଥିବା ବେଳେ ଓଡ଼ିଶାରେ ଆସନ୍ତା ୩ରୁ ୪ ଦିନ ମଧ୍ୟରେ ଦକ୍ଷିଣ ପଶ୍ଚିମ ମୌସୁମୀ ବାୟୁ ଓଡ଼ିଶା ଛୁଇଁବା ନେଇ ଭୁବନେଶ୍ୱରସ୍ଥିତ ଆଞ୍ଚଳିକ ପାଣିପାଗ ବିଜ୍ଞାନ କେନ୍ଦ୍ର ପକ୍ଷରୁ ଆକଳନ କରାଯାଇଛି।

ଅନ୍ୟପଟେ କାଳବୈଶାଖୀଜନିତ ସ୍ଥିତି ପାଇଁ ରାଜ୍ୟରେ ସାମାନ୍ୟ ତାପମାତ୍ରା ହ୍ରାସ ହୋଇଛି। ଗୁରୁବାର ମଧ୍ୟ ରାଜ୍ୟର କିଛି ସ୍ଥାନରେ ସମାନ ସ୍ଥିତି ସୃଷ୍ଟି ହେବା ନେଇ ପାଣିପାଗ କେନ୍ଦ୍ର ଆକଳନ କରିଛି। ଗୁରୁବାର ପୁରୀ, ଖୋର୍ଦ୍ଧା, ନୟାଗଡ଼, ଗଞ୍ଜାମ, ଗଜପତି, ସୋନପୁର, ବୌଦ୍ଧ, ନୂଆପଡ଼ା, ବଲାଙ୍ଗିର, କଳାହାଣ୍ଡି, କନ୍ଧମାଳ, ନବରଙ୍ଗପୁର, ରାୟଗଡ଼ା, କୋରାପୁଟ, ମାଲକାନଗିରି, ବାଲେଶ୍ୱର, ଭଦ୍ରକ, ଯାଜପୁର, କେନ୍ଦ୍ରାପଡ଼ା, କଟକ, ଜଗତସିଂହପୁର, ଅନୁଗୁଳ, ଢେଙ୍କାନାଳ, କେନ୍ଦୁଝର, ମୟୂରଭଞ୍ଜ ଆଦିରେ କାଳବୈଶାଖୀ ଜନିତ ବର୍ଷା ଆଶଙ୍କା ରହିଛି। ଏହି ଜିଲ୍ଲାଗୁଡ଼ିକରେ ବର୍ଷା, ବିଜୁଳି ଘଡ଼ଘଡ଼ି ସହ ପବନରେ ବେଗ ବୃଦ୍ଧି ୪୦-୫୦ କିମି ପର୍ଯ୍ୟନ୍ତ ପହଞ୍ଚିବା ନେଇ ଆଶଙ୍କା କରାଯାଇଛି। ସେହିପରି ବାଲେଶ୍ୱର, ଭଦ୍ରକ, ଯାଜପୁର, କେନ୍ଦ୍ରାପଡ଼ା, କଟକ, ଜଗତସିଂହପୁର, ପୁରୀ, ଖୋର୍ଦ୍ଧା, ନୟାଗଡ଼, ଗଞ୍ଜାମ, ଗଞ୍ଜାମ ଓ ଗଜପତି ଜିଲ୍ଲାରେ ପ୍ରବଳ ଗୁଳୁଗୁଳି ଆଶଙ୍କା ରହିଛି। ଏହାକୁ ଦୃଷ୍ଟିରେ ରଖି ପାଣିପାଗ କେନ୍ଦ୍ର ଏହି ଜିଲ୍ଲାଗୁଡ଼ିକ ପାଇଁ ଯେଲୋ ଆଲର୍ଟ ଜାରି କରିଛି।

ଲୋକକଥା

'ଡବଲ୍ ଇଞ୍ଜିନ୍' ସର୍କାର ଚାଲିବ
ଭୋଟର ମାରିଲେ ମୋହର,
ପାଞ୍ଚବର୍ଷ ପରେ ହିସାବ ହୋଇବ
କେତେ କ'ଣ ଦେଲେ ହଜୁର !
ଏଇଟା ତ ଗଣତନ୍ତ୍ରର,
ପାନରୁ ଟିକିଏ ଚୁନ ଖସିଗଲେ
ଜନତା କୁହଁଇ କାହାର !!

ଅବଶିଷ୍ଟାଂଶ...

ଓଡ଼ିଶାର ସ୍ୱାର୍ଥ...

ବିଶ୍ୱାଳ, ଅଧିରାଜ ମୋହନ ପାଣିଗ୍ରାହୀ, ଅନନ୍ତ ନାରାୟଣ ଜେନା ପ୍ରମୁଖ ଉପସ୍ଥିତ ଥିଲେ। ମୁଖ୍ୟମନ୍ତ୍ରୀ ବ୍ୟକ୍ତିଗତ ଭାବରେ ପ୍ରତ୍ୟେକ ବିଧାୟକଙ୍କ ସହ ନିର୍ବାଚନ ଓ ଦଳୀୟ ପ୍ରସଙ୍ଗରେ ଆଲୋଚନା କରିଥିଲେ।

ବୈଠକ ପରେ ଗଣମାଧ୍ୟମରେ ପ୍ରତିକ୍ରିୟା ରଖି ବରିଷ୍ଠ ବିଧାୟକ ଡ. ଅରୁଣ କୁମାର ସାହୁ କହିଛନ୍ତି ଯେ ମୁଖ୍ୟମନ୍ତ୍ରୀଙ୍କ ନେତୃତ୍ୱରେ ଓଡ଼ିଶାର ଦାରିଦ୍ର୍ୟ ଉଲ୍ଲେଖନୀୟ ଭାବରେ ଦୂର ହୋଇଛି। ଦାରିଦ୍ର୍ୟ ହାର ୭୦%ରୁ ହ୍ରାସ ପାଇ ୧୦% ତଳକୁ ଖସିଛି। ରାଜ୍ୟ ସବୁକ୍ଷେତ୍ରରେ ପ୍ରଗତି ହାସଲ କରିଛି। ଏନେଇ ଆମେ ଦଳର ସଭାପତିଙ୍କୁ ଧନ୍ୟବାଦ ଜଣାଇଛୁ। ଆଗାମୀ ଦିନରେ ଆମର ଭୂମିକା କଣ ରହିବ, ଓଡ଼ିଶାର ସ୍ୱାର୍ଥକୁ ସର୍ବାଗ୍ରେ ରଖି ଆମେ କାର୍ଯ୍ୟ କରିବାକୁ ମୁଖ୍ୟମନ୍ତ୍ରୀ ପରାମର୍ଶ ଦେଇଛନ୍ତି ବୋଲି ଡ. ସାହୁ କହିଛନ୍ତି। ଆଗକୁ ବିରୋଧୀ ଦଳର ବିଧାୟକ ଭାବେ ଆମର ଭୂମିକା କଣ ରହିବ ସେ ନେଇ ଆମ ଦଳର ନେତା ନବୀନ ପଟ୍ଟନାୟକ ମାର୍ଗଦର୍ଶନ କରିଛନ୍ତି। ନିଜ ନିଜ ନିର୍ବାଚନମଣ୍ଡଳୀର ଲୋକଙ୍କ ସେବା କରିବାକୁ ନବୀନ ପରାମର୍ଶ ଦେଇଥିବା ବେଳେ ସମାନ ସମୟରେ ରାଜ୍ୟବାସୀଙ୍କ ସେବା ପାଇଁ ବ୍ରତୀ ହେବାକୁ କହିଛନ୍ତି। ସେହିପରି ବିଧାନସଭାରେ ଆଗାମୀ ଦିନରେ ଏକ ଗଠନମୂଳକ ବିରୋଧୀ ଦଳର ଆଭିମୁଖ୍ୟ ଗ୍ରହଣ କରିବାକୁ ଓ ଓଡ଼ିଶାର ସ୍ୱାର୍ଥକୁ ସର୍ବାଗ୍ରେ ରଖି ଆଗକୁ ବଢ଼ିବାକୁ ଆମକୁ ପରାମର୍ଶ ଦେଇଛନ୍ତି ବୋଲି ନବ ନିର୍ବାଚିତ ବିଧାୟକମାନେ ମତବ୍ୟକ୍ତ କରିଛନ୍ତି। ଅପରପକ୍ଷେ ଦଳର ବରିଷ୍ଠ ନେତାଙ୍କୁ ନେଇ ଖୁବଶୀଘ୍ର ଏକ କମିଟି ଗଠନ କରାଯିବ। ଉକ୍ତ କମିଟି ନିର୍ବାଚନର ଫଳାଫଳ, ଆଗାମୀ ଦିନରେ ଦଳର ପଦକ୍ଷେପ ସମ୍ପର୍କରେ ତର୍ଜମା କରିବ। ସେହି ଅନୁଯାୟୀ ଦଳର କାର୍ଯ୍ୟକ୍ରମ ଗତିଶୀଳ ହେବ ବୋଲି ଦଳର ବରିଷ୍ଠ ନେତା ତଥା ବିଧାୟକ ଡ. ଅରୁଣ କୁମାର ସାହୁ ସୂଚନା ଦେଇଛନ୍ତି।

ଦ୍ୱନ୍ଦ୍ୱ ବଢ଼ାଉଛି...

ପାରିତ କରାଯାଇ ମୋଦୀଙ୍କୁ ଏନଡିଏ ନେତା ଭାବେ ନିର୍ବାଚିତ କରାଯାଇଛି। ଆସନ୍ତା ୭ ତାରିଖରେ ମେଣ୍ଟର ଦ୍ୱିତୀୟ ବୈଠକ ବସିବା ପରେ ସରକାର ଗଠନ ପାଇଁ ଦାବି ଉପସ୍ଥାପନ କରାଯିବା ସହିତ ୮ ତାରିଖରେ ନୂଆ ମନ୍ତ୍ରିମଣ୍ଡଳ ଶପଥ ନେବ ବୋଲି ସୂଚନା ମିଳିଛି। ତେବେ ସରକାର ଗଠନ ପାଇଁ ଟିଡିପି ,ଜେଡିୟୁ ଏଲଜେପି ଏବଂ ଜେଡିଏସ୍ ଆଦି ସହଯୋଗୀ ଦଳ ଯେଭଳି ସର୍ତ୍ତ ରଖିଛନ୍ତି ତାହାକୁ ନେଇ ପୁଣି ଚର୍ଚ୍ଚା ଆରମ୍ଭ ହୋଇଛି। ଜେଡିୟୁ ସୁପ୍ରିମୋ ନୀତୀଶ କୁମାର ୪ ଗୁରୁତ୍ୱପୂର୍ଣ୍ଣ ମନ୍ତ୍ରାଳୟ ପାଇଁ ସର୍ତ୍ତ ରଖିଥିଲା ବେଳେ ଟିଡିପି ମୁଖ୍ୟ ଚନ୍ଦ୍ରବାବୁ ନାଇଡୁ କେତେକ ପ୍ରମୁଖ ମନ୍ତ୍ରାଳୟ ସହିତ ବାଚସ୍ପତି ପଦ ପାଇଁ ସର୍ତ୍ତ ରଖିଥିବା କୁହାଯାଉଛି। ସେହିପରି ଏଚ ଡି କୁମାରସ୍ୱାମୀ ମଧ୍ୟ କୃଷି ମନ୍ତ୍ରାଳୟ ପାଇଁ ଦାବି କରିଥିବା ଖବର ପ୍ରକାଶ ପାଇଛି। ଏଲଜେପି ନେତା ଚିରାଗ ମଧ୍ୟ ଦୁଇ ତିନୋଟି କ୍ୟାବିନେଟ ମନ୍ତ୍ରୀ ପାଇଁ ଦାବି ରଖିଛନ୍ତି। ଏଭଳି ସ୍ଥଳେ ଏନଡିଏ ସରକାରର ଗତି ଆଗକୁ କିଭଳି ରହିବ ତାହାକୁ ନେଇ ରାଜନୈତିକ ମହଲରେ ଆଲୋଚନା ଆରମ୍ଭ ହୋଇଛି। ଅନ୍ୟପକ୍ଷରେ ମ୍ୟାଜିକ୍ ନମ୍ବର ୨୭୨କୁ ନେଇ ଇଣ୍ଡିଆ ମେଣ୍ଟମଧ୍ୟ ରଜନୈତିକ ଚାଲ ଖେଳିବାକୁ ପ୍ରୟାସ ଆରମ୍ଭ କରି ଦେଇଛି। ଇଣ୍ଡିଆ ମେଣ୍ଟ ନିକଟରେ ୨୩୪ ଆସନ ରହିଥିଲା ବେଳେ ବାକି ସଂଖ୍ୟା ଯୋଗାଡ ପାଇଁ ମେଣ୍ଟ ନେତାମାନେ କସରତ୍ କରିବା ଆରମ୍ଭ କରିଦେଇଛନ୍ତି। ବୁଧବାର ସନ୍ଧ୍ୟାରେ କଂଗ୍ରେସ ଅଧ୍ୟକ୍ଷ ମଲ୍ଲିକାର୍ଜୁନ ଖଡ଼ଗେଙ୍କ ବାସଭବନରେ ଇଣ୍ଡିଆ ମେଣ୍ଟର ନେତାମାନେ ଏକାଠି ହୋଇ ରଣନୀତି ପ୍ରସ୍ତୁତ କରିବା ଆରମ୍ଭ କରିଦେଇଛନ୍ତି। ବିଶେଷକରି ପୂର୍ବରୁ କଂଗ୍ରେସ ମେଣ୍ଟ ସହ ରହିଥିବା ନୀତୀଶ କୁମାର ଏବଂ ଚନ୍ଦ୍ରବାବୁ ନାଇଡୁଙ୍କୁ ମନାଇ ଇଣ୍ଡିଆ ମେଣ୍ଟକୁ ଟାଣିବାକୁ ଉଦ୍ୟମ ଆରମ୍ଭ ହୋଇଥିବା କୁହାଯାଉଛି। ୨୭୨ ଅଙ୍କ ଏବେ ସବୁଠାରୁ ତାତ୍ପର୍ଯ୍ୟପୂର୍ଣ୍ଣ ହୋଇପଡ଼ିଥିଲା ବେଳେ ଏହାକୁ ନେଇ ଦ୍ୱନ୍ଦ୍ୱ ବଢିବାରେ ଲାଗିଛି। କେଉଁ ଦଳ କେଉଁ ଭିତ୍ତିରେ ଏହାକୁ ପୂରଣ କରିବ ଏବଂ ସରକାର ଗଢିବାକୁ ସମର୍ଥନ ହେବ ତାହାକୁ ନେଇ ରାଜନୈତିକ ମହଲରେ ଚର୍ଚ୍ଚା ଆରମ୍ଭ ହୋଇଛି।

ଚର୍ଚ୍ଚାରେ ଗିରୀଶ...

କିଏ ମୁଖ୍ୟମନ୍ତ୍ରୀ ହେବ ତାହାକୁ ନେଇ ନାନା କଳ୍ପନାଜଳ୍ପନା ଆରମ୍ଭ ହୋଇଛି । ତାଲିକାରେ ବିଜେପିର ବହୁ ହେଭିୱେଟ ଥିବାବେଳେ ବେଳେ ବିଜେପି ଶୀର୍ଷ ନେତୃତ ରାଜସ୍ଥାନ ପରି ଚମକାଇ ଦେବା ପରି ନାମ ଘୋଷଣା କରିପାରନ୍ତି ବୋଲି ମଧ୍ୟ କୁହାଯାଇଛି । ଯଦିଓ ରାଜ୍ୟର ସମ୍ଭାବ୍ୟ ମୁଖ୍ୟମନ୍ତ୍ରୀଙ୍କ ନାମ ଚର୍ଚ୍ଚାରେ ଧର୍ମେନ୍ଦ୍ର ପ୍ରଧାନ, ବୈଜୟନ୍ତ ପଣ୍ଡା, ପ୍ରତାପ ଷଡ଼ଙ୍ଗୀ ଓ ସମ୍ବିତ ପାତ୍ର ରହିଛନ୍ତି; ମାତ୍ର ଦେଶରେ ଏନ୍‌ଡ଼ିଏର ଆସନ ସଂଖ୍ୟା ଦୃଷ୍ଟିରୁ ବିଜେପି କେନ୍ଦ୍ରୀୟ ନେତୃତ୍ୱ କୌଣସି ସାଂସଦଙ୍କୁ ମୁଖ୍ୟମନ୍ତ୍ରୀ ପଦରେ ଅବସ୍ଥାପିତ କରି ନ ପାରନ୍ତ

ଭଞ୍ଜନଗରରେ ସାବିତ୍ରୀ ବ୍ରତ ପାଇଁ ଫଳ ବଜାରରେ ପଣସ ପସରା

ଅଗଷ୍ଟ ୧ରୁ +୨ ପ୍ରଥମ ବର୍ଷ ପାଠପଢ଼ା

ଭୁବନେଶ୍ୱର, ୫।୬(ସମିସ): +୨ ପ୍ରଥମ ବର୍ଷରେ ନାମଲେଖା ପାଇଁ ଆସନ୍ତା ୭ ତାରିଖଠାରୁ ଆବେଦନ ପ୍ରକ୍ରିୟା ଆରମ୍ଭ ହେବ। କଳା, ବିଜ୍ଞାନ, ବାଣିଜ୍ୟ, ଧନ୍ଦାମୂଳକ ଓ ଉପଶାସ୍ତ୍ରୀ ବିଭାଗରେ ପଢ଼ିବାକୁ ଛାତ୍ରଛାତ୍ରୀମାନେ ସାମ୍‌ସ ୱେବସାଇଟ୍ www.samsodisha.gov.inରେ ଆବେଦନ କରିପାରିବେ। ଜୁଲାଇ ୬ ପର୍ଯ୍ୟନ୍ତ ଆବେଦନ ପ୍ରକ୍ରିୟା ଜାରି ରହିବ। ଆବେଦନ ଫି' ବାବଦକୁ ସାଧାରଣ ବର୍ଗ ଛାତ୍ରଛାତ୍ରୀଙ୍କ ପାଇଁ ୨ଶହ ଟଙ୍କା ଏବଂ ଅନୁସୂଚିତ ଜାତି ଓ ଜନଜାତି ବର୍ଗର ପିଲାଙ୍କ ପାଇଁ ଶହେ ଟଙ୍କା ଧାର୍ଯ୍ୟ କରାଯାଇଛି। ସେହିପରି ଦିବ୍ୟାଙ୍ଗ, ତୃତୀୟ ଲିଙ୍ଗୀ ଓ ଅନାଥ ପିଲାଙ୍କ ପାଇଁ ନିଶୁଳ୍କ କରାଯାଇଛି। ନାମଲେଖା ସରିବା ପରେ ଅଗଷ୍ଟ ପହିଲାରୁ +୨ ପ୍ରଥମ ବର୍ଷ ପାଠପଢ଼ା ଆରମ୍ଭ ହେବ ବୋଲି ଉଚ୍ଚ ମାଧ୍ୟମିକ ଶିକ୍ଷା ନିର୍ଦ୍ଦେଶାଳୟ ପକ୍ଷରୁ ପ୍ରକାଶ ପାଇଥିବା ବିଜ୍ଞପ୍ତିରେ ସୂଚନା ଦିଆଯାଇଛି। ସୂଚନାଯୋଗ୍ୟ, ୨୦୨୪-୨୫ ଶିକ୍ଷାବର୍ଷ ଇ-ଆଡମିସନ୍ ପାଇଁ ଏବେ ଯାଏ ସମୁଦାୟ ୨୨୨୧ ଉଚ୍ଚ ମାଧ୍ୟମିକ ବିଦ୍ୟାଳୟ ପଞ୍ଜୀକରଣ କରିଛନ୍ତି। କଳା ବିଭାଗରେ ୨ଲକ୍ଷ ୯୪ହଜାର ୮୪୦ଟି ସିଟ୍ ଥିବା ବେଳେ ବିଜ୍ଞାନରେ ୧ ଲକ୍ଷ ୬୬ ହଜାର ୯୨୯, ବାଣିଜ୍ୟରେ ୪୦ ହଜାର ୧୦୪, ସଂସ୍କୃତରେ ୧୩ ହଜାର ୦୮୮ ଏବଂ ଧନ୍ଦାମୂଳକ ଶିକ୍ଷାରେ ୧୦ ହଜାର ୫୦୪ ସିଟ୍ ଉପଲବ୍ଧ ରହିଛି।

୭ରୁ ଆରମ୍ଭ ନାମଲେଖା ଆବେଦନ

କର୍ଣ୍ଣାଟକରୁ ଠାବ ହେଲେ କାଲିମେଳା ସିଏଚ୍‌ସି ଡାକ୍ତର

ମାଲକାନଗିରି/କାଲିମେଳା, ୫।୬ (ସମିସ): ନିଖୋଜର ୪ଦିନ ପରେ ମାଲକାନଗିରି ଜିଲ୍ଲା କାଲିମେଳା ଗୋଷ୍ଠୀ ସ୍ୱାସ୍ଥ୍ୟକେନ୍ଦ୍ରରେ କାର୍ଯ୍ୟରତ ଡାକ୍ତର ଅମ୍ଳାନ ଭୋଇଙ୍କୁ ମାଲକାନଗିରି ପୁଲିସ୍ କର୍ଣ୍ଣାଟକର ବେଙ୍ଗାଲୁରୁରୁ ଠାବ କରିଛି। ସେ ସଂପୂର୍ଣ୍ଣ ସୁସ୍ଥ ଅଛନ୍ତି। ଖୁବ୍‌ଶୀଘ୍ର ତାଙ୍କୁ ମାଲକାନଗିରି ଅଣାଯିବ। ଏନେଇ ପ୍ରକ୍ରିୟା ଆରମ୍ଭ ହୋଇଛି ବୋଲି ପୁଲିସ୍ ପକ୍ଷରୁ ସୂଚନା ଦିଆଯାଇଛି। ତେବେ ଡାକ୍ତର ଅମ୍ଳାନ ମାଲକାନଗିରିରେ ପହଞ୍ଚିବା ପରେ ତାଙ୍କ ନିଖୋଜ ହେବାର ସଠିକ୍ ବିବରଣୀ ଜଣାପଡ଼ିବ ବୋଲି ମାଲକାନଗିରି ଏସ୍‌ପି ନୀତେଶ ୱାଧୱାନୀ ସୂଚନା ଦେଇଛନ୍ତି। ଅପରପକ୍ଷେ, ତାଙ୍କ ନିଖୋଜ ନେଇ ଲାଗି ରହିଥିବା ସବୁ କଳ୍ପନାଜଳ୍ପନାର ଅନ୍ତ ଘଟିଛି।

ଖୁବଶୀଘ୍ର ମାଲକାନଗିରି ଅଣାଯିବ

ସୂଚନାଯୋଗ୍ୟ, କାଲିମେଳା ଗୋଷ୍ଠୀ ସ୍ୱାସ୍ଥ୍ୟକେନ୍ଦ୍ରର ଡାକ୍ତର ଅମ୍ଳାନ ଭୋଇ ଗତ ୧ତାରିଖ ମଧ୍ୟରାତ୍ରରୁ ନିଜ ରୁମ୍‌ରୁ ନିଖୋଜ ହୋଇଯାଇଥିଲେ। ତାଙ୍କୁ ମାଓବାଦୀମାନେ ଅପହରଣ କରିନେଇଥିବା ସନ୍ଦେହ କରି ହସ୍ପିଟାଲ ପକ୍ଷରୁ କାଲିମେଳା ଥାନାରେ ଅଭିଯୋଗ ହୋଇଥିଲା। ତେଣୁ ତାଙ୍କୁ ଶୀଘ୍ର ଠାବ କରିବା ପାଇଁ ପୁଲିସ ପକ୍ଷରୁ ଜୋରଦାର ତଦନ୍ତ ଆରମ୍ଭ ହୋଇଥିଲା। ଡାକ୍ତରଙ୍କ ନିଖୋଜକୁ ନେଇ ଲୋକଙ୍କ ମଧ୍ୟରେ ବିଭିନ୍ନ ପ୍ରକାର କଳ୍ପନାଜଳ୍ପନା ମଧ୍ୟ ପ୍ରକାଶ ପାଇଥିଲା। ମାଓ-ଅପହରଣ ସନ୍ଦେହରେ ଡାକ୍ତରଙ୍କ ମହଲରେ ଏନେଇ ଭୟର ବାତାବରଣ ମଧ୍ୟ ଦେଖାଯାଇଥିଲା। ତେବେ ମାଲକାନଗିରି ଜିଲ୍ଲା ପୁଲିସ୍ ଏହାକୁ ଗୁରୁତ୍ୱର ସହ ନେଇ ତଦନ୍ତ ଆରମ୍ଭ କରିଥିଲା। ଏସ୍‌ପି ନୀତେଶ ୱାଧୱାନିଙ୍କ ନିର୍ଦ୍ଦେଶକ୍ରମେ ଏକ ସ୍ୱତନ୍ତ୍ର ପୁଲିସ୍ ଟିମ୍ ଗଠନ କରାଯାଇଥିଲା। ଓଡ଼ିଶା ତଥା ବାହାର ରାଜ୍ୟରେ ଜୋରଦାର ତଦନ୍ତ ଆରମ୍ଭ କରାଯାଇଥିଲା। ନିଖୋଜ ଡାକ୍ତର ବେଙ୍ଗାଲୁରୁରେ ଥିବା ବିଶ୍ୱସ୍ତ ସୂତ୍ରରୁ ଜଣାପଡ଼ିବା ପରେ ପୁଲିସ୍‌ର ଏକ ଟିମ୍ ସେଠାରେ ପହଞ୍ଚି ତାଙ୍କୁ ଠାବ କରିଛି।

ମାଛିମରା ଔଷଧ ଖାଇ ୩ ଶିଶୁ ଗୁରୁତର

ଠାକୁରମୁଣ୍ଡା, ୫।୬ (ସମିସ): ଠାକୁରମୁଣ୍ଡା ବ୍ଲକ ଚମ୍ପାଝର ପଞ୍ଚାୟତ ଅନ୍ତର୍ଗତ ଦିଲିଗଞ୍ଜ ଗାଁରେ ବୁଧବାର ଏକ ଅଘଟଣ ଘଟିଛି। ଘରେ ଥିବା ମାଛିମରା ଔଷଧ ଖାଇ ୩ ଶିଶୁ ଗୁରୁତର ହୋଇଛନ୍ତି। ଗ୍ରାମର ବିକ୍ରମ ହୋ'ଙ୍କ ତିନି ସନ୍ତାନ ନାନିକା ହୋ (୯), ଜାନ ହୋ (୬) ଏବଂ ପୁଅ ସୁନୀଲ ହୋ (୪) ଖେଳୁଥିବା ବେଳେ ମାଛିମରା ଔଷଧ ଖାଇ ଦେଇଥିଲେ। କିଛି ସମୟ ପରେ ସେମାନଙ୍କ ଦେହ ଅସୁସ୍ଥ ହେବାରୁ ସେମାନଙ୍କୁ ଠାକୁରମୁଣ୍ଡା ଗୋଷ୍ଠୀ ସ୍ୱାସ୍ଥ୍ୟକେନ୍ଦ୍ରରେ ଭର୍ତ୍ତି କରାଯାଇଥିଲା। ସୁନୀଲର ଅବସ୍ଥା ଗୁରୁତର ରହିଥିବା ଡାକ୍ତରଖାନା ସୂତ୍ରରୁ ପ୍ରକାଶ।

ଜୁନ୍ ୨୪ରେ ସ୍ୱତନ୍ତ୍ର ଓଜେଇଇ ପରୀକ୍ଷା

ଭୁବନେଶ୍ୱର, ୫।୬ (ସମିସ): ସ୍ୱତନ୍ତ୍ର ଓଡ଼ିଶା ଯୁଗ୍ମ ପ୍ରବେଶିକା ପରୀକ୍ଷା (ଓଜେଇଇ) ପାଇଁ ମଙ୍ଗଳବାରଠାରୁ ଆବେଦନ ଆରମ୍ଭ ହୋଇଛି। ବି.ଟେକ୍, ଏଲ୍‌ଇଟେକ୍(ଡିପ୍ଲୋମା), ଏଲ୍‌ଇଟେକ୍(ବିଏସ୍‌ସି), ଏମ୍‌ବିଏ, ଏମ୍‌ସିଏ ଏବଂ ବିଫାର୍ମା ପଢ଼ିବା ପାଇଁ ଆଗ୍ରହୀ ଛାତ୍ରଛାତ୍ରୀମାନେ ଆସନ୍ତା ୧୧ତାରିଖ ପର୍ଯ୍ୟନ୍ତ www.ojee.nic.inରେ ୱେବ୍‌ସାଇଟ୍‌ରେ ଆବେଦନ କରିପାରିବେ। ଜୁନ୍ ଶେଷ ସପ୍ତାହରେ ବା ୨୪ରୁ ୨୬ ତାରିଖ ମଧ୍ୟରେ ଏହାର ପରୀକ୍ଷା ଅନୁଷ୍ଠିତ ହେବ। ଜେଇଇ ମେନ୍ ବା ଓଜେଇଇ(ପ୍ରଥମ) ପରୀକ୍ଷାରେ ରାଙ୍କ ପାଇଥିବା ଛାତ୍ରଛାତ୍ରୀମାନେ ଆବେଦନ ନ କରିବାକୁ ପରାମର୍ଶ ଦିଆଯାଇଛି। ସୂଚନାଯୋଗ୍ୟ, ପ୍ରଥମ ପର୍ଯ୍ୟାୟ କାଉନ୍‌ସେଲିଂ ପରେ ବଳକା ରହିଥିବା ସିଟ୍‌ରେ ସ୍ୱତନ୍ତ୍ର ଓଜେଇଇରେ ରାଙ୍କ ପାଇଥିବା ଛାତ୍ରଛାତ୍ରୀମାନେ ନାମ ଲେଖାଇ ପାରିବେ।

ଅନ୍ତ୍ୟେଷ୍ଟି ସ୍ନାନ ବେଳେ ଟାଣିନେଲା କୁମ୍ଭୀର

ଖଣ୍ଡବିଖଣ୍ଡିତ ଶବ ଉଦ୍ଧାର

ରାଜକନିକା, ୫।୬ (ସମିସ): ରାଜକନିକା ଥାନା ଅନ୍ତର୍ଗତ ସିଙ୍ଗିଡ଼ି ଗାଁରେ କୁମ୍ଭୀର ଆକ୍ରମଣରେ ଜଣେ ବ୍ୟକ୍ତିଙ୍କ ମୃତ୍ୟୁ ଘଟିଛି। ମୃତକ ହେଲେ, ସେହି ଗାଁର ସନାତନ ସାମଲ (୫୬)। ଗତକାଲି ସଂଧ୍ୟାରେ ସନାତନ ଜଣେ ସମ୍ପର୍କୀୟଙ୍କ ଶବଦାହ କରି ନଦୀରେ ଗାଧୋଉଥିବା ବେଳେ ଗୋଟିଏ କୁମ୍ଭୀର ତାଙ୍କୁ ଝମ୍ପି ନେଇଥିଲା। ଆଜି ସକାଳୁ ତାଙ୍କର ଖଣ୍ଡବିଖଣ୍ଡିତ ମୃତଶରୀର ନଦୀକୂଳରୁ ଉଦ୍ଧାର ହୋଇଛି। ଏହି ଘଟଣା ପ୍ରଘଟ ହେବା ପରେ ସାଧାରଣରେ ଆତଙ୍କ ଖେଳିଯାଇଛି।

ସୂଚନାନୁଯାୟୀ, ଗତକାଲି ସନ୍ଧ୍ୟାରେ ସନାତନ ଗାଁର ଜଣେ ସମ୍ପର୍କୀୟଙ୍କ ମୃତ୍ୟୁ ପରେ ଶବଦାହ କରି ଖରସ୍ରୋତା ନଦୀର ସିଙ୍ଗିଡ଼ି ଯୋରରେ ଗାଧୋଇବାକୁ ଯାଇଥିଲେ। ଶବବାହକମାନେ ଶୌଚ ହୋଇ ଘରକୁ ଫେରିଥିଲେ ହେଁ ସନାତନ ଫେରି ନଥିଲେ। ବିଳମ୍ବ ହେବାରୁ ପରିବାରଲୋକ ଓ ଗ୍ରାମବାସୀ ସାରା ରାତି ତାଙ୍କୁ ଖୋଜାଖୋଜି କରିଥିଲେ। କିନ୍ତୁ ତାଙ୍କର ପତ୍ତା ମିଳିନଥିଲା। ତେବେ ଆଜି ବଡ଼ି ଭୋରୁ ସିଙ୍ଗିଡ଼ି ଯୋରର ବାଲିଘାଟରେ ସନାତନଙ୍କ ଖଣ୍ଡବିଖଣ୍ଡିତ ଶବ ଦେଖିବାକୁ ମିଳିଥିଲା। ତାଙ୍କର ଡାହାଣ ହାତକୁ ସଂପୂର୍ଣ୍ଣ ଭାବେ କୁମ୍ଭୀରଟି ଖାଇଯାଇଥିଲା। ଗାଁ ଲୋକଙ୍କଠାରୁ ଖବର ପାଇ ପୁଲିସ୍ ଓ ବନ ବିଭାଗ ଘଟଣାସ୍ଥଳରେ ପହଞ୍ଚି ତଦନ୍ତ କରିଥିଲା। ପୁଲିସ ଶବକୁ ବ୍ୟବଚ୍ଛେଦ କରାଇ ପରିବାରଲୋକଙ୍କୁ ହସ୍ତାନ୍ତର କରିବା ସହ ଏକ ଅପମୃତ୍ୟୁ ମାମଲା ରୁଜୁ କରି ତଦନ୍ତ ଆରମ୍ଭ କରିଛି। ଆଜି ଅପରାହ୍ଣରେ ଗାଁରେ ସନାତନଙ୍କ ଶବ ସତ୍କାର କରାଯାଇଛି। ସନାତନ ଜଣେ ଦିନମଜୁରିଆ। ପରଘରେ ମୂଲ ଲାଗି ଚଳନ୍ତି। ଘରେ ତାଙ୍କର ବିଧବା ପତ୍ନୀ କିରଣ ସାମଲ, ପୁଅ ଶୁଭମ ସାମଲଙ୍କ ସହ ଦୁଇ ବିବାହିତ ଝିଅ ଅଛନ୍ତି। ସନାତନଙ୍କ ପରିବାରକୁ ତୁରନ୍ତ ସରକାରୀ ସହାୟତା ଯୋଗାଇଦେବା ସହ ତାଙ୍କ ପୁଅକୁ ସରକାରୀ ଚାକିରିରେ ଥଇଥାନ ପାଇଁ ଗ୍ରାମବାସୀ ଦାବି କରିଛନ୍ତି।

ସୂଚନାଯୋଗ୍ୟ, ଭିତରକନିକା ବନ୍ୟପ୍ରାଣୀ ଅଭୟାରଣ୍ୟ ସଂଯୁକ୍ତ ରାଜକନିକାର ସମସ୍ତ ନଦୀରେ ବନବିଭାଗ ନିର୍ବିଘ୍ନରେ କୁମ୍ଭୀରମାନଙ୍କୁ ଛାଡ଼ି ଦେଉଥିବାରୁ ନଦୀକୂଳିଆ ଗାଁମାନଙ୍କରେ ଦିନକୁ ଦିନ କୁମ୍ଭୀରଙ୍କ ଉପଦ୍ରବ ବୃଦ୍ଧି ପାଇବାରେ ଲାଗିଛି। ଗତ ୨୦ ବର୍ଷ ଭିତରେ କୁମ୍ଭୀରଙ୍କ ଆକ୍ରମଣରେ ଏଠାରେ ୫୬ ଜଣ ବ୍ୟକ୍ତି ଓ ବହୁ ଗୃହପାଳିତ ପଶୁ ପ୍ରାଣ ହରାଇଛନ୍ତି। ବନ ବିଭାଗ କେବଳ ତାରବାଡ଼ ଦେଇ ଓ ସଚେତନତା ଫଳକ ମାରି ଚୁପ୍ ବସି ପଡୁଥିବାରୁ ଏପରି ଦୁର୍ଘଟଣା ବୃଦ୍ଧି ପାଉଥିବା ସ୍ଥାନୀୟ ଲୋକ ଅଭିଯୋଗ କରିଛନ୍ତି।

XXI-22

ଓଡିଶା ସରକାର
ରାଜସ୍ୱ ଓ ବିପର୍ଯ୍ୟୟ ପରିଚାଳନା ବିଭାଗ
ଘୋଷଣା

No RDM-LAA-MBJ-0015-2023- 8240 R&DM, Dated-16.03.2024

ସର୍ବସାଧାରଣଙ୍କ ଅବଗତି ନିମନ୍ତେ, ନ୍ୟାୟୋଚିତ କ୍ଷତିପୂରଣ ଅଧିକାର ଏବଂ ଭୂ-ଅର୍ଜନ, ପୁନର୍ବାସ ଓ ଥଇଥାନ କ୍ଷେତ୍ରରେ ସ୍ୱଚ୍ଛତା ଆଇନ, ୨୦୧୩ (RFCTLAR & R Act, 2013)ର ଧାରା ୧୯ ର ଅଧିନିୟମ ୧ ଅନୁଯାୟୀ ଏହି ଘୋଷଣାନାମା ଦିଆଯାଉଅଛି ଯେ ଉକ୍ତ ଆଇନ ର ଧାରା ୧୫(୨) ଅନୁସାରେ ଜିଲ୍ଲାପାଳଙ୍କ ଦ୍ୱାରା ପ୍ରଦତ୍ତ ରିପୋର୍ଟକୁ ବିବେଚନା କରି ରାଜ୍ୟ ସରକାରଙ୍କୁ ଏହି ଆଇନର ଧାରା ୨(୧) ପ୍ରକାରେ ପ୍ରତୀତ ହେଉଅଛି ଯେ ମୌଜା –**ସିଙ୍ଗାରପୁର**, ଥାନା- ବୈଶିଙ୍ଗା ନଂ. ୧୭୦, ତହସିଲ- ବେତନଟୀ, ଜିଲ୍ଲା- ମୟୂରଭଞ୍ଜ ରେ ନିମ୍ନ ସୂଚୀତ 'କ' ତପସିଲ ଜମି ଏକ ସାର୍ବଜନୀନ ଉଦ୍ଦେଶ୍ୟରେ ଯଥା ସୁବର୍ଣ୍ଣରେଖା ଜଳସେଚନ ପ୍ରକଳ୍ପର ଦୁର୍ଗାପୁର ଡିଷ୍ଟ୍ରିବ୍ୟୁଟାରୀ ନିର୍ମାଣ ନିମନ୍ତେ ଭୂମି ଅଧିଗ୍ରହଣ ଆବଶ୍ୟକ ହେଉଅଛି।

ଏହି ଭୂମି ଅଧିଗ୍ରହଣ ସମ୍ବନ୍ଧୀୟ ପ୍ରାରମ୍ଭିକ ବିଜ୍ଞପ୍ତି ନ୍ୟାୟୋଚିତ କ୍ଷତିପୂରଣ ଅଧିକାର ଏବଂ ଭୂ-ଅର୍ଜନ, ପୁନର୍ବାସ ଓ ଥଇଥାନ କ୍ଷେତ୍ରରେ ସ୍ୱଚ୍ଛତା ଆଇନ, ୨୦୧୩ (RFCTLAR & R Act, 2013) ର ଧାରା ୧୧(୧) ଅନୁଯାୟୀ ବିଜ୍ଞପ୍ତି ସଂଖ୍ୟା **୪୨୯୨୩ ତା. ୦୬.୧୨.୨୦୨୩** ରିଖ ରେ ପ୍ରକାଶିତ ହୋଇଅଛି।

ପୁନଶ୍ଚ ଏହା ଘୋଷଣା କରାଯାଉଅଛି ଯେ ମୌଜା – **ସିଙ୍ଗାରପୁର**, ଥାନା- ବୈଶିଙ୍ଗା ନଂ. ୧୭୦, ଜିଲ୍ଲା- ମୟୂରଭଞ୍ଜ ରେ କୌଣସି ବିସ୍ଥାପିତ ପରିବାର ନ ଥିବାରୁ ପୁନର୍ବାସ ଓ ଥଇଥାନ ନିମିତ୍ତ କୌଣସି ଜମି ଚିହ୍ନଟ ଓ ପୁନର୍ବାସ ଓ ଥଇଥାନ ଯୋଜନା ରୂପରେଖର ସାରମର୍ମ ସଂଲଗ୍ନ କରାଯାଇନାହିଁ। ପୁନର୍ବାସ ଓ ଥଇଥାନ ଯୋଜନା ଏବଂ କ୍ଷତିପୂରଣ ସମ୍ବନ୍ଧୀୟ ତଥ୍ୟ ଜିଲ୍ଲାପାଳ ଏବଂ ପୁନର୍ବାସ ଓ ଥଇଥାନ ପ୍ରଶାସନ କାର୍ଯ୍ୟାଳୟରେ ଉପଲବ୍ଧ ଅଟେ । ପୁନର୍ବାସ ଓ ଥଇଥାନ ଯୋଜନାର ଭୂମି ନକ୍ସା ଭୂ-ଅର୍ଜନ ମହାମଣ୍ଡଳ ଅଧିକାରୀ, ସୁବର୍ଣ୍ଣରେଖା ଜଳସେଚନ ପ୍ରକଳ୍ପ , ଲକ୍ଷ୍ମୀପୋଷି, ବାରିପଦା, ସ୍ଥିତ ମୟୂରଭଞ୍ଜ ଙ୍କ କାର୍ଯ୍ୟାଳୟରେ କାର୍ଯ୍ୟ ଦିବସ ମାନଙ୍କରେ ଦେଖିବାକୁ ମିଳିପାରିବ ।

ତପସିଲ- କ
(ପ୍ରସ୍ତାବିତ ଭୂମି ଅଧିଗ୍ରହଣ ଅନୁସୂଚୀ)

ଜିଲ୍ଲା: ମୟୂରଭଞ୍ଜ — ତହସିଲ: - ବେତନଟୀ

ଗ୍ରାମର ନାମ	ଗ୍ରାମାଞ୍ଚଳ / ସହରାଞ୍ଚଳ	ଖାତା ନଂ	ପ୍ଲଟ୍ ନଂ	କିସମ	ପ୍ଲଟ୍ ର ମୋଟ ରକବା	ଅଧିଗ୍ରହଣ ହେବାକୁ ଥିବା ଜମିର ରକବା	ରୟତ୍ ଙ୍କ ନାମ
୧	୨	୩	୪	୫	୬	୭	୮
ସିଙ୍ଗାରପୁର	ଗ୍ରାମାଞ୍ଚଳ	ଏଥି ସହିତ ସଂଲଗ୍ନ	ଏଥି ସହିତ ସଂଲଗ୍ନ	ଏଥି ସହିତ ସଂଲଗ୍ନ	ଏକର ୨.୧୫	ଏକର ୦.୬୫	ଏଥି ସହିତ ସଂଲଗ୍ନ

ତପସିଲ- ଖ
(ପୁନର୍ବାସ ନିମିତ୍ତ ଚିହ୍ନଟ ଭୂମି ଅନୁ ସୂଚୀ)

ଜିଲ୍ଲା:- ମୟୂରଭଞ୍ଜ — ତହସିଲ: - ବେତନଟୀ

ଗ୍ରାମର ନାମ	ଗ୍ରାମାଞ୍ଚଳ / ସହରାଞ୍ଚଳ	ଖାତା ନଂ	ପ୍ଲଟ୍ ନଂ	କିସମ	ପ୍ଲଟ୍ ର ମୋଟ ରକବା	ପୁନର୍ବାସ ନିମିତ୍ତ ଚିହ୍ନଟ ଜମିର ରକବା	ରୟତ୍ ଙ୍କ ନାମ
୧	୨	୩	୪	୫	୬	୭	୮
ପ୍ରଯୁଜ୍ୟ ନୁହେଁ							

ଅଧିସୂଚନାର ବୈଧ ତାରିଖ- ୦୫.୦୧.୨୦୨୪ ।

ଭୂମି ଅନୁସୂଚୀ

ଭୂଅର୍ଜନ ମାମଲା ସଂଖ୍ୟା- ୪୦/୨୦୨୨
ଏ.୦.୬୫ଡି.

ସୁବର୍ଣ୍ଣରେଖା ଜଳସେଚନ ପ୍ରକଳ୍ପ ଦୁର୍ଗାପୁର ଡିଷ୍ଟ୍ରିବ୍ୟୁଟାରୀ ନିମନ୍ତେ
ମୌଜା-ସିଙ୍ଗାରପୁର, ଥାନା- ବୈଶିଙ୍ଗା, ନଂ-୧୭୦, ତହସିଲ- ବେତନଟୀ, ଜିଲ୍ଲା- ମୟୂରଭଞ୍ଜ

ଖାତା ନଂ ଓ ସତ୍ୱ	ପ୍ଲଟ ନଂ	ମୋଟ ରକବା	ଆକ୍ୟୁଆର ରକବା	କିସମ	ରୟତଙ୍କ ନାମ, ପିତା, ଜାତି ଓ ବାସସ୍ଥାନ
୧	୨	୩	୪	୫	୬
୫୬	୫୭	୦.୨୩	୦.୦୮	ଶାରଦ ଏକ	ଚାତୁ ମାଝୀ ପି: କାର୍ତ୍ତିକ ମାଝୀ, ସାଲଗ ମାଝୀ, ପାନ ମାଝୀ ପି: ରଜ ମାଝୀ, ସାନ ଗୁଲିଆ ମାଝୀ, ଗୁଡୁରା ମାଝୀ, ପାଲୁ ମାଝୀ ପି: ଭୀମ ମାଝୀ, ହିସି ମାଝୀ ସ୍ତ୍ରୀ: ଭୀମ ମାଝୀ ଜା: ସାନ୍ତାଳ ବା: ନିଳଗାଁ
୧୩୧	୨୦	୦.୪୮	୦.୨୦	ଶାରଦ ତିନି	ଲକ୍ଷ୍ମଣ ମାଝୀ, ମନୁ ମାଝୀ ପି: ଧିରେଇ ମାଝୀ, ଦୁଲା ମାଝୀ ପି: ଦାସ ମାଝୀ ଜା: ସାନ୍ତାଳ ବା: ନିଳଗାଁ
୧୬୪	୫୮	୦.୧୮	୦.୦୮	ଶାରଦ ଏକ	ଗୁଡୁଲାଲ ମାଝୀ, ବାୟା ମାଝୀ ପି: ଜାଲା ମାଝୀ ଜା: ସାନ୍ତାଳ ବା: ନିଳଗାଁ
	୨୧	୧.୨୬	୦.୨୯	ଶାରଦ ଦୁଇ	
ମୋଟ	୪ ପ୍ଲଟକୁ	ଏ.୨.୧୫ ଡେ.ମି.	ଏ.୦.୬୫ ଡେ.ମି.		

ରାଜ୍ୟପାଳଙ୍କ ଆଦେଶକ୍ରମେ
(ନୃସିଂହ ଚରଣ ସ୍ୱାଇଁ)
ସ୍ୱତନ୍ତ୍ର ଶାସନ ସଚିବ

OIPR-24001/14/0059/2425

III-10

ଓଡିଶା ସରକାର
ରାଜସ୍ୱ ଓ ବିପର୍ଯ୍ୟୟ ପରିଚାଳନା ବିଭାଗ
ଘୋଷଣା

No RDM-LAA-BLS-0003-2023-4172 /R&DM, Dated-09. 02. 2024

ସର୍ବସାଧାରଣଙ୍କ ଅବଗତି ନିମନ୍ତେ, ନ୍ୟାୟୋଚିତ କ୍ଷତିପୂରଣ ଅଧିକାର ଏବଂ ଭୂ-ଅର୍ଜନ, ପୁନର୍ବାସ ଓ ଥଇଥାନ କ୍ଷେତ୍ରରେ ସ୍ୱଚ୍ଛତା ଆଇନ, ୨୦୧୩ (RFCTLAR & R Act, 2013)ର ଧାରା ୧୯ ର ଅଧିନିୟମ ୧ ଅନୁଯାୟୀ ଏହି ଘୋଷଣାନାମା ଦିଆଯାଉଅଛି ଯେ ଉକ୍ତ ଆଇନ ର ଧାରା ୧୫(୨) ଅନୁସାରେ ଜିଲ୍ଲାପାଳଙ୍କ ଦ୍ୱାରା ପ୍ରଦତ୍ତ ରିପୋର୍ଟକୁ ବିବେଚନା କରି ରାଜ୍ୟ ସରକାରଙ୍କୁ ଏହି ଆଇନର ଧାରା ୨(୧) ପ୍ରକାରେ ପ୍ରତୀତ ହେଉଅଛି ଯେ ମୌଜା- **ଯାମୁନିଆ** , ଥାନା- ବସ୍ତା ନଂ. ୧୪୯, ତହସିଲ- ବସ୍ତା , ଜିଲ୍ଲା- ବାଲେଶ୍ୱର ରେ ନିମ୍ନ ସୂଚୀତ 'କ' ତପସିଲ ଜମି ଏକ ସାର୍ବଜନୀନ ଉଦ୍ଦେଶ୍ୟରେ ଯଥା ସୁବର୍ଣ୍ଣରେଖା ଜଳସେଚନ ପ୍ରକଳ୍ପର ରୁପ୍ସା ଡିଷ୍ଟ୍ରିବ୍ୟୁଟାରୀ, ରୁପ୍ସା ଓ ହସନପୁର ମାଇନର ଏବଂ ଯାମୁନିଆ ସବ୍ ମାଇନର ନିର୍ମାଣ ନିମନ୍ତେ ଭୂମି ଅଧିଗ୍ରହଣ ଆବଶ୍ୟକ ହେଉଅଛି।

ଏହି ଭୂମି ଅଧିଗ୍ରହଣ ସମ୍ବନ୍ଧୀୟ ପ୍ରାରମ୍ଭିକ ବିଜ୍ଞପ୍ତି ନ୍ୟାୟୋଚିତ କ୍ଷତିପୂରଣ ଅଧିକାର ଏବଂ ଭୂ-ଅର୍ଜନ, ପୁନର୍ବାସ ଓ ଥଇଥାନ କ୍ଷେତ୍ରରେ ସ୍ୱଚ୍ଛତା ଆଇନ, ୨୦୧୩ (RFCTLAR & R Act, 2013) ର ଧାରା ୧୧(୧) ଅନୁଯାୟୀ ବିଜ୍ଞପ୍ତି ସଂଖ୍ୟା **୨୩୯୩୫ ତା. ୦୬.୦୭.୨୦୨୩** ରିଖ ରେ ପ୍ରକାଶିତ ହୋଇଅଛି ।

ପୁନଶ୍ଚ ଏହା ଘୋଷଣା କରାଯାଉଅଛି ଯେ ମୌଜା- **ଯାମୁନିଆ** , ଥାନା- ବସ୍ତା ନଂ. ୧୪୯, ଜିଲ୍ଲା- ବାଲେଶ୍ୱର ରେ କୌଣସି ବିସ୍ଥାପିତ ପରିବାର ନ ଥିବାରୁ ପୁନର୍ବାସ ଓ ଥଇଥାନ ନିମିତ୍ତ କୌଣସି ଜମି ଚିହ୍ନଟ ଓ ପୁନର୍ବାସ ଓ ଥଇଥାନ ଯୋଜନା ରୂପରେଖର ସାରମର୍ମ ସଂଲଗ୍ନ କରାଯାଇନାହିଁ। ପୁନର୍ବାସ ଓ ଥଇଥାନ ଯୋଜନା ଏବଂ କ୍ଷତିପୂରଣ ସମ୍ବନ୍ଧୀୟ ତଥ୍ୟ ଜିଲ୍ଲାପାଳ ଏବଂ ପୁନର୍ବାସ ଓ ଥଇଥାନ ପ୍ରଶାସନ କାର୍ଯ୍ୟାଳୟରେ ଉପଲବ୍ଧ ଅଟେ । ପୁନର୍ବାସ ଓ ଥଇଥାନ ଯୋଜନାର ଭୂମି ନକ୍ସା ଭୂ-ଅର୍ଜନ ମହାମଣ୍ଡଳ ଅଧିକାରୀ, ସୁବର୍ଣ୍ଣରେଖା ଜଳସେଚନ ପ୍ରକଳ୍ପ , ଲକ୍ଷ୍ମୀପୋଷି, ବାରିପଦା, ସ୍ଥିତ ମୟୂରଭଞ୍ଜ ଙ୍କ କାର୍ଯ୍ୟାଳୟରେ କାର୍ଯ୍ୟ ଦିବସ ମାନଙ୍କରେ ଦେଖିବାକୁ ମିଳିପାରିବ ।

ତପସିଲ- କ
(ପ୍ରସ୍ତାବିତ ଭୂମି ଅଧିଗ୍ରହଣ ଅନୁସୂଚୀ)

ଜିଲ୍ଲା: ବାଲେଶ୍ୱର — ତହସିଲ: - ବସ୍ତା

ଗ୍ରାମର ନାମ	ଗ୍ରାମାଞ୍ଚଳ / ସହରାଞ୍ଚଳ	ଖାତା ନଂ	ପ୍ଲଟ୍ ନଂ	କିସମ	ପ୍ଲଟ୍ ର ମୋଟ ରକବା	ଅଧିଗ୍ରହଣ ହେବାକୁ ଥିବା ଜମିର ରକବା	ରୟତ୍ ଙ୍କ ନାମ
୧	୨	୩	୪	୫	୬	୭	୮
ଯାମୁନିଆ	ଗ୍ରାମାଞ୍ଚଳ	ଏଥି ସହିତ ସଂଲଗ୍ନ	ଏଥି ସହିତ ସଂଲଗ୍ନ	ଏଥି ସହିତ ସଂଲଗ୍ନ	ଏକର ୨୩.୧୩	ଏକର ୪.୯୪	ଏଥି ସହିତ ସଂଲଗ୍ନ

ମୋ ବିଜୟର ଶ୍ରେୟ ଆନନ୍ଦପୁରବାସୀଙ୍କୁ: ଅଭିମନ୍ୟୁ

ହାଟଡ଼ିହୀ,୫।୬(ସମିସ)

ସ୍ୱର୍ଣ୍ଣମୟୀ ଆନନ୍ଦପୁର ମାଟିର ସୁପୁତ୍ର ତଥା ହାଟଡ଼ିହୀ ବ୍ଲକ ଅନ୍ତର୍ଗତ ଇଞ୍ଚୋଳ ଗ୍ରାମର ଗେହ୍ଲା ପୁଅ ଅଭିମନ୍ୟୁ ସେଠୀ ୨୦୨୪ ନିର୍ବାଚନରେ ବିଜୟୀ ହୋଇଛନ୍ତି। ବିଜୁ ଜନତା ଦଳର ସୁପ୍ରିମୋ ନବୀନ ପଟ୍ଟନାୟକ ଓ ବରିଷ୍ଠ ନେତା କାର୍ତ୍ତିକ ପାଣ୍ଡିଆନଙ୍କ ସହ କେନ୍ଦୁଝର ଜିଲ୍ଲାର ବିନ୍ଧାଣି ବଦ୍ରିନାରାୟଣ ପାତ୍ରଙ୍କ ଆଶୀର୍ବାଦରୁ ମୁଁ ଦଳ ପକ୍ଷରୁ ଟିକେଟ ପାଇ ଚଳିତ ନିର୍ବାଚନ ଲଢ଼ିଥିଲି। ବିଜେଡି ସଂଗଠନକୁ ମଜବୁତ କରି ନିଜ କର୍ମ, ନିଷ୍ଠା, ତ୍ୟାଗ ଓ ସେବାସାଧନା ଉପରେ ବିଶ୍ୱାସ

ରଖିଛି। ଆଜି ଏ ବିଜୟର ଶ୍ରେୟ ଆନନ୍ଦପୁରର ସମସ୍ତ ମା'ଭଉଣୀଙ୍କ ଅତୁଟ ଭଲ ପାଇବା ଓ ଶ୍ରଦ୍ଧା ପାଇଁ ସମ୍ଭବ ହୋଇପାରିଛି ବୋଲି ଅଭିମନ୍ୟୁ ତାଙ୍କ ପ୍ରତିକ୍ରିୟାରେ କହିଛନ୍ତି। ଜିତିବା ଖୁସିରେ ସେ ଦଳର ସଭାପତି ନବୀନ ପଟ୍ଟନାୟକଙ୍କୁ ଯେତିକି ଶ୍ରେୟ ଦେଇଛନ୍ତି ଠିକ ସେତିକି ଆନନ୍ଦପୁରବାସୀଙ୍କୁ ମଧ୍ୟ ଦେଇଛନ୍ତି। ତେବେ ଶପଥ ଗ୍ରହଣ ପରେ ଅଭିମନ୍ୟୁ ପ୍ରତ୍ୟେକ ଗାଁକୁ ଯାଇଥିଲା ବେଳେ ଦେଇଥିବା ଜବାବ ଅନୁସାରେ ସେମାନଙ୍କ ମୌଳିକ ସମସ୍ୟା ଉପରେ ପ୍ରଥମେ ଗୁରୁତ୍ୱଦେବେ ବୋଲି ପ୍ରାଥମିକ ସୂଚନାରେ ଜଣାଇଛନ୍ତି। ବିଜୟୀ ଉଲ୍ଲାସରେ ସେ ମା' ମଙ୍ଗଳାଙ୍କ ନିକଟରେ ପୂଜାର୍ଚ୍ଚନା କରିବା ସହିତ ଆନନ୍ଦପୁର ନିର୍ବାଚନୀ କ୍ଷେତ୍ରର ସମସ୍ତ ଜନସାଧାରଣଙ୍କୁ ଅନ୍ତରରୁ ଧନ୍ୟବାଦ ଓ କୃତଜ୍ଞତା ଜ୍ଞାପନ କରିଛନ୍ତି।

ସେମାନେ ଯାହା କୁହନ୍ତି

ବିଜୁ ଜନତା ଦଳର ଶୃଙ୍ଖଳିତ ଯୁବନେତା ଭାବେ ସେ ପରିଚିତ ଥିଲାବେଳେ ଲୋକଙ୍କର ଟିକିନିଖି ସମସ୍ୟା ପ୍ରତି ଦୃଷ୍ଟି ଦିଅନ୍ତି। ଏତିସହ ମହାମାରୀ କରୋନା ସଙ୍କଟରେ ଲୋକଙ୍କ ପାଖରେ ପହଞ୍ଚି ସେବା ଯୋଗାଇଥିବା ଅଭିମନ୍ୟୁ ଭାଇଙ୍କ ଏହି ନିଃସ୍ୱାର୍ଥପର ସେବା ଏବଂ ସମଗ୍ର ଆନନ୍ଦପୁର ବାସୀଙ୍କ ଭଲପାଇବା ହିଁ ତାଙ୍କୁ ସଫଳତା ଦେଇଛି।

ଚିନ୍ମୟ ନାୟକ, ହାଟଡ଼ିହୀ ସରପଞ୍ଚ

ଅଭିମନ୍ୟୁ ସେଠୀ ଜଣେ ନମ୍ର, ଭଦ୍ର ଓ ମିଷ୍ଟଭାଷୀ ପ୍ରକୃତିର ବ୍ୟକ୍ତିତ୍ୱ। ସେ ବିଜୁ ଜନତା ଦଳର ଜଣେ ଶୃଙ୍ଖଳିତ ଯୁବନେତା ଅଟନ୍ତି। ତାଙ୍କ ଧର୍ମପତ୍ନୀ ତଥା ବର୍ତ୍ତମାନର ବ୍ଲକ ଅଧ୍ୟକ୍ଷା ସାବିତ୍ରୀ ସେଠୀ ସରପଞ୍ଚ, ସମିତିସଭ୍ୟା ଓ ପରେ ଦୁଇ ଦୁଇ ଥର ଚେୟାରମ୍ୟାନ ଭାବେ ନିର୍ବାଚିତ ହୋଇ ଦଳ ପ୍ରତି ଶୃଙ୍ଖଳିତ ଭାବେ କାର୍ଯ୍ୟ କରିଆସୁଥିଲା ବେଳେ ଅଭିମନ୍ୟୁ ମଧ୍ୟ ଜନସାଧାରଣଙ୍କ ସେବାରେ ପ୍ରତିମୁହୂର୍ତ୍ତ ବିତାଇ ଥାଆନ୍ତି। ତାଙ୍କର ଏହି ନିଷ୍ଠାର ସହ ପରିଶ୍ରମ, ସେବା ମନବୃତ୍ତି ଯୋଗୁଁ ଆନନ୍ଦପୁରବାସୀଙ୍କ ପ୍ରଚୁର ଭଲ ପାଇବା ହିଁ ତାଙ୍କୁ ଆଜି ସଫଳତା ଦେଇଛି। ଆଗାମୀ ଭବିଷ୍ୟତରେ ପ୍ରଭୁ ତାଙ୍କର ଚଳାପଥ କୁସୁମିତ କରାନ୍ତୁ।

ବୀରେନ୍ଦ୍ର ବିଶ୍ୱାଳ, ପୂର୍ବତନ ସମିତିସଭ୍ୟ

ସେ ଜଣେ ପରୋପକାରୀ ଏବଂ ସେବା ମନଭାବପୂର୍ଣ୍ଣ ଅମାୟିକ ବ୍ୟକ୍ତିତ୍ୱ ହୋଇଥିବାରୁ ସେ ଆମମାନଙ୍କ ପ୍ରତ୍ୟେକଟି ସମସ୍ୟା ଉପରେ ଧ୍ୟାନଦେଇ ସେସବୁକୁ ଖୁବ ସହଜରେ ସମାଧାନ କରିଥାନ୍ତି। ଲୋକଙ୍କ ପ୍ରତି ତାଙ୍କର ସେବାପଣିଆ ହିଁ ତାଙ୍କ ପାଇଁ ବରଦାନ ସାଜିଛି ଏବଂ ତାଙ୍କୁ ବିଜୟର ସଫଳତା ଚଖାଇଛି।

ଅଙ୍କିତା ପଢ଼ିଆରୀ, ବାଙ୍ଗୋର ସରପଞ୍ଚ

● ବିଜୟ ପରେ ପ୍ରତିକ୍ରିୟା ରଖିଲେ ବଦ୍ରି

ନିରଞ୍ଜନ ଓ ସୌମ୍ୟ ରାଜନୀତିରୁ ସନ୍ନ୍ୟାସ ନେବାକୁ ଦେଲେ ପରାମର୍ଶ

ରାମଚନ୍ଦ୍ରପୁର,୫।୬(ସମିସ): ରାଜ୍ୟ ରାଜନୀତିରେ ନିଜର ଦବଦବା ଜାହିର କରି ଆସିଥିବା ବିଜେଡିର ଭେଟରାନ୍ ତଥା ବରିଷ୍ଠ ନେତା ବଦ୍ରିନାରାୟଣ ପାତ୍ର ଚଳିତ ଥରକୁ ମିଶାଇ ଷଷ୍ଠଥର ବିଧାୟକ ଭାବେ ନିର୍ବାଚିତ ହୋଇ ବିରୋଧିଙ୍କ ମୁହଁ ବନ୍ଦ କରିଦେଇଛନ୍ତି। ଘସିପୁରାବାସୀଙ୍କ ଅକୁଣ୍ଠ ସମର୍ଥନ ଯୋଗୁଁ ବିଜୟୀ ହୋଇଛି। ଘସିପୁରାବାସୀଙ୍କ ଏଭଳି ଅକୁଣ୍ଠ ସମର୍ଥନ ସବୁବେଳେ ମନେ ରହିବ ବୋଲି କହିଥିଲେ ବଦ୍ରି। ଘସିପୁରାରେ ତାଙ୍କର ପ୍ରତିଦ୍ୱନ୍ଦ୍ୱି ଭାବେ ନିର୍ବାଚନ ଲଢୁଥିବା ସୌମ୍ୟରଞ୍ଜନ ପଟ୍ଟନାୟକ ଏବଂ ଭଣ୍ଡାରିପୋଖରୀ ଆସନରୁ ନିର୍ବାଚନ ଲଢିଥିବା ପୂର୍ବତନ ପିସିସି ନିରଞ୍ଜନ ପଟ୍ଟନାୟକଙ୍କ ପରାଜିତକୁ ନେଇ ବଦ୍ରି ନିଜ ପ୍ରତିକ୍ରିୟାରେ କହିଥିଲେ କି ଦୁଇ ଭାଇଙ୍କ ଚାଲ ଓଡ଼ିଶାବାସୀ ଭଲ ଭବରେ ବୁଝି ଗଲେଣୀ। ସେ ନିଜର ବ୍ୟବସାୟ ବୃଦ୍ଧି ସହ ରାଜନୈତିକ ଫାଇଦା ପାଇଁ ବିଭିନ୍ନ ସ୍ଥାନରେ ନିର୍ବାଚନ ଲଢୁଛନ୍ତି। ଦୁଇ ଭାଇ ଏବେ ଠାରୁ ସୁଧୂରୀ ଯାଇ ରାଜନୀତିରୁ ସନ୍ୟାସ ନେବା ହିଁ ଶ୍ରେୟସ୍କର। ଇତିହାସକୁ ମନେ ପକାଇବା ସହ ପୃଥିରାଜ ଚୌହ୍ୱାନ, ଚୟଚନ୍ଦ୍ର ଏବଂ ମହମଦ୍ ଘୌରୀଙ୍କ ଉପାଖ୍ୟାନ ଦୋହରାଇଥିଲେ। ଓଡ଼ିଶାବାସୀ ବାରମ୍ବାର ପ୍ରତ୍ୟାଖ୍ୟାନ କରିବା ପରେ ୨୦୨୪ ନିର୍ବାଚନ ପଟ୍ଟନାୟକ ପରିବାରର ସଦସ୍ୟଙ୍କ ପାଇଁ ଶେଷ ନିର୍ବାଚନ ହେବ ବୋଲି କହିଥିଲେ।

କଟୁରିରେ ଆକ୍ରମଣ ମାମଲାରେ ଅଭିଯୁକ୍ତକୁ ୩ ବର୍ଷ କାରାଦଣ୍ଡାଦେଶ

ଚମ୍ପୁଆ,୫।୬(ସମିସ): ଝୁମ୍ପୁରା ଥାନା ଅନ୍ତର୍ଗତ ବାରଖଣ୍ଡିଆ ଗ୍ରାମରେ ୨୦୧୮ ମାର୍ଚ୍ଚ ୧୭ ତାରିଖରେ କଟୁରାରେ ଆକ୍ରମଣ ମାମଲାରେ ବିଚାର କରି ଚମ୍ପୁଆ ଏସଡିଜେଏମ ଦୀପକ କୁମାର ସାଥୁଆ ମୁଖ୍ୟ ଆସାମୀକୁ ୩ ବର୍ଷ ଓ ସହଯୋଗୀଙ୍କୁ ୧ ବର୍ଷ ଲେଖାଏଁ କାରାଦଣ୍ଡରେ ଦଣ୍ଡିତ କରିଛନ୍ତି। ବାରଖଣ୍ଡିଆ ଗ୍ରାମରେ ଟୁନି ବେଣ୍ଟକାର, ମମତା ନାଏକ ଏବଂ ସୁରେନ୍ଦ୍ର ନାଏକ ସବିତା ବେଣ୍ଟକାର ସହ ସାମାନ୍ୟ କଥାକୁ ନେଇ ବଚସା ହୋଇଥିଲା। ପରେ ଟୁନି ଏକ ଧାରୁଆ କଟୁରାରେ ସବିତାଓ ତାଙ୍କ ପରିବାରକୁ ଆକ୍ରମଣ କରି ରକ୍ତାକ୍ତ କରିଦେଇଥିଲେ। ଏ ନେଇ ସବିତା ଝୁମ୍ପୁରା ଥାନାରେ ଅଭିଯୋଗ କରିଥିଲେ। ୭ ଜଣ ସାକ୍ଷୀଙ୍କ ବୟାନକୁ ଭିତି କରି ଏସଡିଜେଏମ ଶ୍ରୀ ସାଥୁଆ ମୁଖ୍ୟ ଆସାମୀ ଟୁନିଙ୍କୁ ୩ ବର୍ଷ କାରାଦଣ୍ଡ ସହିତ ୩ ହଜାର ଟଙ୍କା ଅର୍ଥ ଦଣ୍ଡ ଅନାଦେୟ ୩ ମାସ କାରାଦଣ୍ଡରେ ଦଣ୍ଡିତ କରିତନ୍ତି। ଏହା ସହ ଅନ୍ୟ ୨ ଜଣ ସହଯୋଗୀଙ୍କୁ ୧ ବର୍ଷ କାରାଦଣ୍ଡ ସହ ୧ ହଜାର ଟଙ୍କା ଅର୍ଥ ଦଣ୍ଡ ଅନାଦେୟ ୧ ମାସ କାରାଦଣ୍ଡ ଶୁଣାଇଛନ୍ତି। ସରକାରଙ୍କ ତରଫରୁ ଆଇନଜୀବୀ ପ୍ରିୟନାଥ ପତି, କିଶୋର କିଶାନ ମକର୍ଦ୍ଦମା ପରିଚାଳନା କରିଥିଲେ।

ଚୋରି ଅଭିଯୋଗରେ ୪ ଗିରଫ

ତେଲକୋଇ,୫।୬(ସମିସ): ଲୁହା ଖୁଣ୍ଟ ଚୋରୀ ଅଭିଯୋଗରେ ତେଲକୋଇ ଥାନା ପୁଲିସ ୪ ଅଭିଯୁକ୍ତଙ୍କୁ ଗିରଫ କରି କୋର୍ଟ ଚାଲାଣ କରିଛି। ଗିରଫ ଅଭିଯୁକ୍ତ ହେଲେ ତେଲକୋଇ ଥାନା ରାମଚନ୍ଦ୍ର ପୁର ଗ୍ରାମର ଦୀପକ କୁମାର ନାୟକ(୨୩), କାଞ୍ଚିପାଣି ଥାନା ତଳ ପଣସ ନଶା ଗ୍ରାମର ପ୍ରଫୁଲ୍ଲ ଜୁଆଙ୍ଗ (୨୨), ବିଶେଶ୍ୱର ଜୁଆଙ୍ଗ(୪୫) ଓ ତେଲକୋଇ ଥାନା ଭାଲିଆ ତାଳ ଗ୍ରାମର ଲଲାଟେନ୍ଦୁ ମହାନ୍ତ (୨୮)। ଏହି ଘଟଣାରେ ପୁଲିସ ଚୋରୀ ହୋଇଥିବା ଦୁଇଟି ଲୁହା ଖୁଣ୍ଟ ଓ ଚୋରିରେ ବ୍ୟବହୃତ ଅଟୋକୁ ଜବତ କରିଛି। ତେଲକୋଇ ଥାନା ଓରିଆ ଅଞ୍ଚଳରୁ ଅଭିଯୁକ୍ତମାନେ ଦୁଇଟି ଲୁହା ଖୁଣ୍ଟ ସଂପୃକ୍ତ ଅଟୋ ଯୋଗେ ଚୋରି କରି ନେଉଥିବା ବେଳେ ପୁଲିସ ହାବୁଡ଼ରେ ଧରା ପଡ଼ିଥିଲେ। ପୁଲିସ ପକ୍ଷରୁ ତଦନ୍ତ କରାଯାଇ ଅଭିଯୁକ୍ତଙ୍କୁ କୋର୍ଟ ଚାଲାଣ କରାଯାଇଛି।

ସାବିତ୍ରୀ ପାଇଁ ଫଳ ବଜାରରେ ମହଙ୍ଗା ମାଡ଼

କେନ୍ଦୁଝର,୫।୬(ସମିସ): ଆଜି ସାବିତ୍ରୀ ବ୍ରତ। ସବୁ ବର୍ଷ ଭଳି ଏବର୍ଷ ମଧ୍ୟ ଫଳ ବଜାରରେ ମହଙ୍ଗା ମାଡ଼ ଦେଖିବାକୁ ମିଳିଛି। ସହରରେ ଆଗରୁ ଥିବା ଫଳ ଦୋକାନଗୁଡିକ ବ୍ୟତିତ ସାବିତ୍ରୀ ଓଷା ସମୟରେ ଅନେକ ନୂତନ ଫଳ ବ୍ୟବସାୟୀ ସେମାନଙ୍କର ବ୍ୟବସାୟର ପସରା ମେଲାଇ ବସନ୍ତି। ଦିନେ ଦୁଇଦିନ ପୂର୍ବରୁ ଯେଉଁ ଫଳଗୁଡ଼ିକର ଦର କମ ଥିଲା ବୁଧବାର ତାହା ଦରବୃଦ୍ଧି ହୋଇଥିଲା। କେହିକେହି ସବୁଥିରୁ ଅଳ୍ପଅଳ୍ପ ନେଇ କାମ ଚଳାଇବାକୁ ପଡ଼ିବ ବୋଲି କହୁଥିବାବେଳେ ଫଳ ଦୋକାନଗୁଡିକରେ ଭିଡ଼ ଜମିଥିବା ଦେଖିବାକୁ ମିଳିଥିଲା।

ନିର୍ବାଚନ ପାଇଁ ଜାରି ହୋଇଥିବା ୧୪୪ ଧାରା ଉଠିଲା

ନିର୍ବାଚନ ପରବର୍ତ୍ତୀ ପରିସ୍ଥିତି ପାଇଁ ପୁଲିସର ପଇଁତରା

ଆନନ୍ଦପୁର,୫।୬(ସମିସ): ଗଣତି କାର୍ଯ୍ୟକୁ ଶୃଙ୍ଖଳାର ସହିତ ଶେଷ କରିବା ପାଇଁ ପ୍ରଶାସନ ଓ ପୁଲିସ ପକ୍ଷରୁ ଜାରି ହୋଇଥିବା ୧୪୪ ଧାରା ଆଜିଠାରୁ ଉଠିଯାଇଛି। ଗଣତି ପରେ ନିର୍ବାଚନ ଫଳାଫଳକୁ ନେଇ ହିଂସାତ୍ମକ ପରିସ୍ଥିତି ସୃଷ୍ଟି ହେବା ଆଶଙ୍କା କରି ଆନନ୍ଦପୁର ଓ ଘସିପୁରା ବିଧାନସଭା କ୍ଷେତ୍ରର ବିଭିନ୍ନ ସମ୍ବେଦନଶୀଳ ଅଞ୍ଚଳ, ଛକ, ବଜାର ଓ ଜନଗହଳି ସ୍ଥାନମାନଙ୍କରେ ପୁଲିସର ଫ୍ଲାଗମାର୍ଚ୍ଚ ଓ ମୋବାଇଲ ଭ୍ୟାନ ପଇଁତରା ମାରୁଛି। ୧୫ଟି ପୁଲିସ ପେଟ୍ରୋଲିଂ ମାରୁଥିବା ବେଳେ ସମଗ୍ର ଆନନ୍ଦପୁର ଅଞ୍ଚଳରେ ପାଟ୍ରୋଲିଂ କରୁଥିବାରୁ କୌଣସି ସ୍ଥାନରେ ନିର୍ବାଚନୀ ପରବର୍ତ୍ତୀ ହିଂସା ହୋଇନଥିବା ସୂଚନା ମିଳିଛି। ଲୋକ ପ୍ରତିନିଧି ଆଇନ (ଆରପିଏ)ର ୫୫, ୫୬, ୫୭ ଧାରା ଅନୁଯାୟୀ ଭୋଟରମାନଙ୍କୁ ପ୍ରଭାବିତ କରିବା, ଧମକଚମକ ଦେବା ଓ ବୁଥ୍ ଭିତରେ ବଳପୂର୍ବକ ପ୍ରବେଶ କରିବା ଭଳି ଘଟଣାରେ କୌଣସି ନିର୍ବାଚନ ମୋକଦ୍ଦମା ହୋଇନଥିବା ସୂଚନା ମିଳିଛି। ଗତ ୪ ତାରିଖଠାରୁ ଶୃଙ୍ଖଳା ବଜାୟ ରଖିବା ପାଇଁ ନିୟୋଜିତ ହୋଇଥିବା ୩ କମ୍ପାନୀ ଓଏପିଏଫ ଯବାନ ଓ ୩ ପ୍ଲାଟୁନ ଓଏସଏପି ଏବଂ ୩ ପ୍ଲାଟୁନ ଜିଲ୍ଲାଫୋର୍ସଙ୍କୁ ନେଇ ବିଭିନ୍ନ ଥାନା ଅଞ୍ଚଳରେ ପୁଲିସ ଅଧିକାରୀମାନେ ଆଇନଶୃଙ୍ଖଳା ପରିସ୍ଥିତିର ତଦାରଖ କରୁଥିବା ଜଣାଯାଇଛି। ଆନନ୍ଦପୁର ଏସଡିପିଓ ପ୍ରଶାନ୍ତ କୁମାର ବେହେରା ଓ ଘଟଗାଁ ଏସଡିପିଓ ପ୍ରଭାତ କୁମାର ତ୍ରିପାଠୀ ନିର୍ବାଚନୀ ହିଂସା ନହେବା ଦିଗରେ କଡ଼ା ନଜର ରଖିଥିବା ଜଣାଯାଇଛି।

ଭୋଟ ଗଣତି ପରେ ଓୟାର ହାଉସ୍‌କୁ ଫେରିଲା ଇଭିଏମ୍

ଆନନ୍ଦପୁର,୫।୬(ସମିସ): ୨୦୨୪ ସାଧାରଣ ନିର୍ବାଚନରେ ମତଦାନ ପାଇଁ ଆସିଥିବା ସମସ୍ତ ଇଭିଏମ କେନ୍ଦୁଝର ଓୟାର ହାଉସକୁ ଫେରିଯାଇଛି। ଆନନ୍ଦପୁର ନିର୍ବାଚନ ଅଧିକାରୀ ତଥା ଉପଜିଲ୍ଲାପାଳ ଫାଲଗୁନୀ ମାଝୀଙ୍କ ଦାୟିତ୍ୱରେ ସଚେତନତା ଓ ପ୍ରଦର୍ଶନ ପାଇଁ ଦିଆଯାଇଥିବା ୫୯ ଓ ମତଦାନ ପାଇଁ ଦିଆଯାଇଥିବା ୧୪୮୪ ଟି ଇଭିଏମ ମେସିନ ଆଜି ଓୟାର ହାଉସ୍‌କୁ ପ୍ରତ୍ୟାବର୍ତ୍ତନ କରିଛି। ଆନନ୍ଦପୁର ବିଧାନସଭା କ୍ଷେତ୍ରର ୨୯୧ ବୁଥ୍ ଓ ଘସିପୁରା ବିଧାନସଭା କ୍ଷେତ୍ରର ୩୦୦ ବୁଥ୍ ପାଇଁ ଆସିଥିବା ଏହି ଇଭିଏମ ମେସିନକୁ ଆଜି ପ୍ରଶାସନିକ ଅଧିକାରୀମାନଙ୍କ ତତ୍ତ୍ୱାବଧାନରେ ଫେରିଯାଇଥିବା ଜଣାଯାଇଛି। ଶାଳପଡାସ୍ଥିତ କନକମଞ୍ଜରୀ ମହାବିଦ୍ୟାଳୟ ପରିସରରେ ହୋଇଥିବା ଇଭିଏମ ହବ୍ ଓ

ଗଣତି କେନ୍ଦ୍ରରେ ଅତିରିକ୍ତ ଉପଜିଲାପାଳ କିଶୋର କୁମାର ପଣ୍ଡାଙ୍କୁ ନିର୍ବାଚନ କାର୍ଯ୍ୟରେ ସହକାରୀ ଜିଲାପାଳ ବନଜା ପାତ୍ର, ଡେପୁଟି କଲେକ୍ଟର ଅଭିପ୍ସା ମହାନ୍ତି, ତହସିଲଦାର ସଂଗ୍ରାମ କେଶରୀ ଭଳ, ଘସିପୁରା ତହସିଲଦାର ନୀଳକଣ୍ଠ ବେହେରା, ଆନନ୍ଦପୁର ବିଡିଓ ଯୋଗରଞ୍ଜନ ନାୟକ, ଘସିପୁରା ବିଡିଓ ମାନସ ରଞ୍ଜନ ସାମଲଙ୍କ ସମେତ ଆନନ୍ଦପୁର ଉପଜିଲ୍ଲାପାଳଙ୍କ କାର୍ଯ୍ୟାଳୟର ସମସ୍ତ କର୍ମଚାରୀମାନେ ଉପସ୍ଥିତ ରହି ସମସ୍ତ କାର୍ଯ୍ୟକୁ ତଦାରଖ କରିଥିବା ଜଣାଯାଇଛି।

ମୁକୁଳା ଡ୍ରେନରୁ ଗାଈକୁ ଉଦ୍ଧାର କଲା ଅଗ୍ନିଶମ ବାହିନୀ

ରାମଚନ୍ଦ୍ରପୁର,୫।୬(ସମିସ): ମୁକୁଳା ଡ୍ରେନରେ ଖସିପଡି ଗୋଟିଏ ଗାଈ ଗୁରୁତର ହୋଇଥିବାବେଳେ ଅଗ୍ନିଶମ ବାହିନୀ ପହଞ୍ଚି ତାକୁ ଉଦ୍ଧାର କରିଛନ୍ତି। ଘସିପୁରା ବ୍ଲକ ଅନ୍ତର୍ଗତ ତିଗିରିଆ ଗ୍ରାମରେ ଦୀର୍ଘ ଦିନ ହେଲା ଏହି ଡ୍ରେନଟି ମୁକୁଳା ପଡିଥିବାରୁ ଅନେକ ସମୟରେ ଛୋଟବଡ଼ ଦୁର୍ଘଟଣା ଘଟୁଛି। ଗତକାଲି ଅପରାହ୍ଣରେ ଗୋଟିଏ ଗାଈ ଖସି ପଡ଼ିଥିଲା। ସ୍ଥାନୀୟ ଲୋକେ ଡ୍ରେନ ଭିତରୁ ତାକୁ ଉଦ୍ଧାର କରି ନ ପାରି ଘସିପୁରା ଅଗ୍ନିଶମ ବାହାନୀ କର୍ମଚାରୀଙ୍କୁ ଖବର ଦେବାରୁ ସେମାନେ ସେଠାରୁ ଗାଈଟିକୁ ଉଦ୍ଧାର କରିଥିଲେ। ଦୀର୍ଘ ଦିନ ହେଲା ଡ୍ରେନ କାମ ସରିଥିଲେ ସୁଦ୍ଧା

କିଛି ସ୍ଥାନରେ ଡ୍ରେନ ଉପରେ ସ୍ଲାବର ବ୍ୟବସ୍ଥା କରାଯାଇନାହିଁ। ଫଳରେ ମୁକୁଳା ଡ୍ରେନରେ ଅନେକ ଥର ଗୋରୁ ଗାଈ ପଡ଼ି ମୃତାହତ ହେଉଛନ୍ତି। ତୁରନ୍ତ ମୁକୁଳା ଡ୍ରେନରେ ସ୍ଲାବ ପକାଇବାକୁ ବ୍ଲକ ତଥା ଜିଲ୍ଲା ପ୍ରଶାସନର ଦୃଷ୍ଟି ଆକର୍ଷଣ କରିଛନ୍ତି ଗ୍ରାମବାସୀ।

ଦୁଇ ବାଇକ୍ ମୁହାଁମୁହିଁ ଧକ୍କାରେ ଜଣେ ମୃତ, ୧ ଗୁରୁତର

ତୁରୁମୁଙ୍ଗା,୫।୬(ସମିସ): କେନ୍ଦୁଝର ଜିଲ୍ଲା ପାଟଣା ଥାନା ଖଜୁରୀଡ଼ିହା ବେଗେନା ରାସ୍ତାର ବାଙ୍କ ନିକଟରେ ବୁଧବାର ଅପରାହ୍ଣରେ ୨ବାଇକ୍ ମୁହାଁମୁହିଁ ଧକ୍କା ହେବାରୁ ଜଣଙ୍କର ମୃତ୍ୟୁ ହୋଇଛି।ଏହି ଘଟଣାରେ ଅନ୍ୟ ଜଣେ ଗୁରୁତର ହୋଇ ଜିଲ୍ଲା ମୁଖ୍ୟ ଚିକିତ୍ସାଳୟରେ ଭର୍ତ୍ତି ହୋଇଛନ୍ତି। ମୃତକ ହେଲେ ଏହି ଥାନା ଧାନବେଣି ଗ୍ରାମର ରାଜେନ୍ଦ୍ର ମହାନ୍ତ (୩୨) ଏବଂ ଗୁରୁତର ଜଣକ ହେଉଛନ୍ତି ସରସ୍ୱତୀପଡ଼ାର ସୁରେଶ ମହାନ୍ତ। ପୁଲିସ ଦୁର୍ଘଟଣାଗ୍ରସ୍ତ ବାଇକ ଓ ଶବ ଜବତ କରି ତଦନ୍ତ ଚଳାଇଛି।

ଗାଁ ମୁରବିଙ୍କ ପରଲୋକ

ଆନନ୍ଦପୁର,୫।୬(ସମିସ): ସ୍ଥାନୀୟ କେଶଦୁରାପାଳ ଗ୍ରାମର ଶତାୟୁ ବ୍ୟକ୍ତି ବୁଦ୍ଧିରାମ ବେହେରା (୯୮) ଙ୍କ ବିୟୋଗରେ ବିଭିନ୍ନ ମହଲରେ ଶୋକ ପ୍ରକାଶ ପାଇଛି। ସ୍ଥାନୀୟ କୁରାଳ ସାହିର ମୁରବୀ ଭାବେ ପରିଚିତ ବୁଦ୍ଧିରାମ ସବୁଦିନ ପରି ଆଜି ନିତ୍ୟକର୍ମ ସାରିବା ସମୟରେ ହଠାତ ଛାତିରେ ଯନ୍ତ୍ରଣା ଅନୁଭବ କରିବା ପରେ ତାଙ୍କର ପ୍ରାଣବାୟୁ ଉଡ଼ିଯାଇଥିଲା। ଖବର ପାଇ ଆଖପାଖ ଅଞ୍ଚଳର ବହୁ ମାନ୍ୟଗଣ୍ୟ ବ୍ୟକ୍ତି ତାଙ୍କ ବାସଭବନରେ ଉପସ୍ଥିତ ହୋଇ ଶ୍ରଦ୍ଧାସୁମନ ଅର୍ପଣ କରିଥିଲେ। ପରେ ତାଙ୍କ ପାର୍ଥୀବ ଶରୀରକୁ ଏକ ଶୋଭାଯାତ୍ରାରେ ନିଆଯାଇ ରେମାଳ ନଦୀକୂଳରେ ଅନ୍ତିମ ସଂସ୍କାର କରାଯାଇଥିଲା। ମୃତ୍ୟୁବେଳକୁ ପୁଅ, ବାହୂ, ଜ୍ୟାଇଁ, କନ୍ୟା ଓ ନାତୀନାତୁଣୀମାନେ ଉପସ୍ଥିତ ଥିଲେ।

ବିଭିନ୍ନ ସ୍ଥାନରେ ବିଶ୍ୱ ପରିବେଶ ଦିବସ ପାଳିତ

କେନ୍ଦୁଝର,୫।୬(ସମିସ)

ଧରଣୀଧର ବିଶ୍ୱବିଦ୍ୟାଳୟ ଓ ରାଜ୍ୟ ପ୍ରଦୂଷଣ ବୋର୍ଡ କେନ୍ଦୁଝର କାର୍ଯ୍ୟାଳୟର ମିଳିତ ଆନୁକୂଲ୍ୟରେ ବିଶ୍ୱବିଦ୍ୟାଳୟ ପରିସରରେ ବିଶ୍ୱ ପରିବେଶ ଦିବସ ପାଳିତ ହୋଇଯାଇଛି। ଏଥିସହ ବିଶ୍ୱବିଦ୍ୟାଳୟର ଉତ୍ତର ପରିସରରେ ବୃକ୍ଷ ରୋପଣ କାର୍ଯ୍ୟକ୍ରମ ଅନୁଷ୍ଠିତ ହୋଇଥିଲା। ଏହି ଅବସରରେ ବିଶ୍ୱବିଦ୍ୟାଳୟର କୁଳପତି ପ୍ରଫେସର ପ୍ରତାପ କୁମାର ମହାନ୍ତିଙ୍କ ଅଧ୍ୟକ୍ଷତାରେ ଆୟୋଜିତ ସମାରୋହକୁ ଅତିଥି ବୃନ୍ଦ ମା' ତାରିଣୀଙ୍କ ନିକଟରେ ପ୍ରଦୀପ ପ୍ରଜ୍ୱଳନ କରି ଉଦଘାଟନ କରିଥିଲେ। ଆରମ୍ଭରୁ ବିଶ୍ୱବିଦ୍ୟାଳୟରେ ସଂଗୀତ ପରିବେଷଣ ସହିତ ଉଦ୍ଭିଦ ବିଜ୍ଞାନ ଅଧ୍ୟାପିକା ଡଃ ଶୁଚିସ୍ମିତା ଆଚାର୍ଯ୍ୟ ସ୍ୱାଗତ ଭାଷଣ ଓ ଅତିଥି ପରିଚୟ ପ୍ରଦାନ କରିଥିଲେ। ମୁଖ୍ୟ ଅତିଥି ଭାବେ ଯୋଗଦେଇ ଧରଣୀଧର ସ୍ୱାଙ୍ଗଶାସିତ ମହାବିଦ୍ୟାଳୟର ପୂର୍ବତନ ଭୂତତ୍ତ୍ୱ ବିଭାଗ ପ୍ରଫେସର ଡଃ ବନ ବିହାରୀ ମିଶ୍ର ଚଳିତ ବର୍ଷ ବିଶ୍ୱ ପରିବେଶ ଦିବସର ବିଷୟ- ଭୂମି ପୁନଃ ସଂସ୍ଥାପନ, ମରୁକରଣ ଓ ମରୁଡ଼ି ସହନଶୀଳତା ସଂପର୍କରେ ତଥ୍ୟ ଓ ବିଶ୍ଳେଷଣ ଉପସ୍ଥାପନ କରିଥିଲେ। ସମ୍ମାନିତ ଅତିଥି ଭାବେ କେନ୍ଦୁଝର ପ୍ରଦୂଷଣ ନିୟନ୍ତ୍ରଣ ବୋର୍ଡର ଆଞ୍ଚଳିକ ଅଧିକାରୀ ପ୍ରଶାନ୍ତ କର ଯୋଗଦେଇଥିଲେ। ଚଳିତ ବର୍ଷର ସ୍ଲୋଗାନ ଆମ ଭୂମି ଆମ ଭବିଷ୍ୟତ ଆଧାରରେ ପରିବେଶ ଅବକ୍ଷୟର କାରଣ ଭାବେ ଜଳବାୟୁ ପରିବର୍ତ୍ତନ, ବିଶ୍ୱ ତାପମାନ ଓ ମାନବକୃତ ବିପର୍ଯ୍ୟୟ ସଂପର୍କରେ ଆଲୋଚନା କରିବା ସହ ଭ

ସମ୍ପୂର୍ଣ୍ଣା

ସକାଳ THE SAKALA
www.sakalaepaper.com

'କିଙ୍ଗ୍'ର ସୁଟିଂ ଆରମ୍ଭ କଲେ ଶାହାରୁଖ୍

ସ୍ପେନ୍ ଫିଲ୍ମ ସେଟ୍‌ରୁ ଫଟୋ ଲିକ୍

ବଲିଉଡ୍ ବାଦଶାହ ଶାହାରୁଖ୍ ଖାନ୍‌ଙ୍କର ଆଗାମୀ ଫିଲ୍ମକୁ ତାଙ୍କ ପ୍ରଶଂସକମାନେ ଅନେକ ଦିନରୁ ଅପେକ୍ଷା କରି ରହିଛନ୍ତି। ତେବେ ଶାହାରୁଖ୍‌ଙ୍କ ଆଗାମୀ ଫିଲ୍ମ 'କିଙ୍ଗ୍' ହେବ। ଏଥିରେ ସେ ତାଙ୍କ ଝିଅ ସୁହାନା ସହ ପ୍ରଥମ ଥର ପାଇଁ ବଡ଼ ପରଦାରେ ଏକାଠି କାମ କରିବାକୁ ଯାଉଛନ୍ତି। ଶାହାରୁଖ୍ ଏହାର ସୁଟିଂ ଆରମ୍ଭ କରିଛନ୍ତି। ଇତିମଧ୍ୟରେ ସୁଟିଂ ସେଟ୍‌ର କିଛି ଫଟୋ ଭାଇରାଲ ହୋଇଛି। ଶାହାରୁଖ୍ ଏବେ ଏହାର ସୁଟିଂ ପାଇଁ ସ୍ପେନ୍‌ରେ ଅଛନ୍ତି। ଭାଇରାଲ୍ ହୋଇଥିବା ଫଟୋଟିରେ କିଙ୍ଗ୍ ଖାନ୍ ନୀଳ ରଙ୍ଗର ଏକ ସୁଟ୍ ପିନ୍ଧିଥିବାର ଦେଖାଯାଇଛନ୍ତି। ଶାହାରୁଖ୍‌ଙ୍କ ସହ ଆଉ କିଛି ଲୋକ ମଧ୍ୟ ବସିଛନ୍ତି। କିନ୍ତୁ ଏହି ଫଟୋରେ ସୁହାନା ଦେଖାଯାଉ ନାହାନ୍ତି। ସୁହାନା ଜୋୟା ଅଖତାର୍‌ଙ୍କ ଫିଲ୍ମ ' ଦ ଆର୍ଚିସ୍'ରୁ ବଲିଉଡ୍‌ରେ ଡେବ୍ୟୁ କରିଛନ୍ତି। ସେହିଭଳି ଶାହାରୁଖ୍‌ଙ୍କ ପୁଅ ଆର୍ଯ୍ୟନ୍ ଖାନ୍ ମଧ୍ୟ 'ଷ୍ଟାର୍‌ଡମ୍' ଫିଲ୍ମରେ ନିର୍ଦ୍ଦେଶନା ଦେଇଛନ୍ତି।

ଆଜିର ଇତିହାସ

- ୧୬୫୧- ଛତ୍ରପତି ଶିବାଜୀ ମହାରାଜାଙ୍କ ରାଜ୍ୟାଭିଷେକ ସଂପନ୍ନ।
- ୧୭୫୨-ମସ୍କୋରେ ଅଗ୍ନିକାଣ୍ଡ କାରଣରୁ ୧୮,୦୦୦ ଲୋକଙ୍କର ମୃତ୍ୟୁ।
- ୧୮୦୮-ନେପୋଲିଅନ୍‌ଙ୍କ ଭାଇ ଜୋସେଫ୍ ସ୍ପେନ୍‌ରେ ରାଜା ହେଲେ ।
- ୧୯୬୭- ଇସ୍ରାଏଲ୍ ସେନା ଗାଜା ଉପରେ ଆକ୍ରମଣ କଲା।
- ୨୦୦୪- ପୂର୍ବତନ ଆମେରିକା ରାଷ୍ଟ୍ରପତି ରୋନାଲ୍ଡ ରେଗାନ୍‌ଙ୍କ ଦେହାନ୍ତ।
- ୨୦୦୫- ଇରାନ୍ ଗ୍ୟାସ୍ ପାଇପ୍ ଲାଇନ୍ ଯୋଜନା ଉପରେ ଭାରତ- ପାକିସ୍ତାନର ସହମତି।

ଓଡ଼ିଆ ସଂସ୍କୃତି ଓ ପରମ୍ପରାର ଅନନ୍ୟ ପର୍ବ

ସାବିତ୍ରୀ ଅମାବାସ୍ୟା

ସାବିତ୍ରୀ ବ୍ରତ ଓଡ଼ିଶାରେ ସଧବା ନାରୀମାନଙ୍କ ପାଳିତ ଏକ ଓଷା। ସାବିତ୍ରୀ ସ୍ୱାଧୀ ନାରୀଙ୍କର ଆଦର୍ଶ; ତେଣୁ ସ୍ୱାମୀଙ୍କର ଦୀର୍ଘ ଆୟୁଷ କାମନା କରି ଜ୍ୟେଷ୍ଠ ଅମାବାସ୍ୟାରେ ନିଷ୍ଠାର ସହ ଏହି ବ୍ରତ ପାଳନ କରିଥାନ୍ତି ପ୍ରତ୍ୟେକ ମହିଳା । ଏହି ଦିନ ସଧବା ନାରୀମାନେ ପ୍ରତ୍ୟୁଷରୁ ସ୍ନାନ କରି ନୂଆ ବସ୍ତ୍ର ପରିଧାନ କରିବା ସହ ନୂଆ ଶଙ୍ଖା, ଚୁଡ଼ି ପିନ୍ଧିଥାନ୍ତି। ଏହାପରେ ଫଳମୂଳ ସହ ନୂଆ ଶାଢ଼ି, ଶଙ୍ଖା, ସିନ୍ଦୂର, ବ୍ରତ,ଧୂପକାଠି, କାଠପାନିଆ, କଳାମାଳି, ଆଇନା ଆଦିକୁ ଥାଳିରେ ସଜାଇ ପୂଜା ପାଇଁ ପ୍ରସ୍ତୁତି କରିଥାନ୍ତି । ଆମ ଓଡ଼ିଶାରେ ସାବିତ୍ରୀ ଓଷାକୁ ବିଭିନ୍ନ ଢଙ୍ଗରେ ପାଳନ କରାଯାଏ । କେତେକ ସ୍ଥାନରେ ସ୍ତ୍ରୀଲୋକମାନେ ଏକତ୍ର ହୋଇ ତୁଳସୀ ଚଉଁରା ମୂଳେ ପୂଜା କରିଥାନ୍ତି। ଆଉ କେତେକ ସ୍ଥାନରେ ମହିଳାମାନେ ମନ୍ଦିରକୁ ଯାଇ ପୂଜା କରାଇଥାନ୍ତି। ଘରେ ଶିଳପୁଆରେ ମଧ୍ୟ କେହି କେହି ସାବିତ୍ରୀ ବ୍ରତ ପୂଜା କରିଥାନ୍ତି। ଶିଳପୁଆକୁ ପଞ୍ଚାମୃତ ଜଳରେ ସ୍ନାନ କରାଇ, ନୂତନ ବସ୍ତ୍ର ଅଳଙ୍କାରରେ ସଜାଇ ଦେବୀ ସାବିତ୍ରୀ ରୂପେ ସ୍ଥାପନ କରି ପୂଜାର୍ଚ୍ଚନା କରିଥାନ୍ତି। ପୂଜା ହୋଇଥିବା ଶାଢ଼ି, ସିନ୍ଦୂର, ଶଙ୍ଖା ଓ ବ୍ରତକୁ ପିନ୍ଧି ସ୍ୱାମୀଙ୍କୁ ଫୁଲ, ଚନ୍ଦନ ଦେଇ ପୂଜା କରନ୍ତି ଏବଂ ଶେଷରେ ସ୍ୱାମୀଙ୍କ ଚରଣ ଛୁଇଁ ପ୍ରଣାମ କରିଥାନ୍ତି। ସ୍ୱାମୀଙ୍କ ଦୀର୍ଘାୟୁ ଜୀବନର କାମନା କରିବା ସହ ପରିବାରର ମଙ୍ଗଳ ପାଇଁ ପ୍ରାର୍ଥନା କରିଥାନ୍ତି। ଏହି ପର୍ବରେ ବିଶେଷ କରି ବିଭିନ୍ନ ପ୍ରକାର ଫଳମୂଳ, ଯେପରି ପାଚିଲା ଆମ୍ବ, ପାଚିଲା ପଣସ, ସପୁରି, ତାଳସଜ, ନଡ଼ିଆ, କଦଳୀ, ଲିଚୁ, ଜାମୁକୋଳି ଆଦି ଭୋଗ କରାଯାଇଥାଏ । ତେବେ ପୂଜା ଶେଷ ହେବାପରେ ମହିଳାମାନେ ଭୋଗକୁ ଖାଇ ନିର୍ଜଳା ଉପବାସ ଭାଙ୍ଗିଥାନ୍ତି । ଦିନସାରା କେବଳ ଫଳାହାର ସହ ପଣା ପିଇ ରହିଥାନ୍ତି । ସମ୍ପୂର୍ଣ୍ଣ ସାତ୍ତ୍ୱିକ ଭାବେ ଦିନଟିକୁ କଟାଇଥାନ୍ତି ଏବଂ ରାତ୍ରିରେ ନଖାଇବାର ପରମ୍ପରା ରହିଛି । ଯେଉଁ ନାରୀ ଏହି ବ୍ରତ କରେ, ସେ ଆଜୀବନ ସଧବା ଏବଂ ପୁତ୍ରବତୀ ହୋଇ ମୃତ୍ୟୁ ପରେ ବୈକୁଣ୍ଠପ୍ରାପ୍ତି କରେ ବୋଲି ବିଶ୍ୱାସ ରହିଛି । କିମ୍ବଦନ୍ତୀ ଅନୁଯାୟୀ,ମଦ୍ରଦେଶର କନ୍ୟା ସାବିତ୍ରୀ ଅପରୂପ ସୌନ୍ଦର୍ଯ୍ୟର ଅଧିକାରିଣୀ ଥିଲେ। ସାବିତ୍ରୀଙ୍କ ବିବାହ ଶାଲ୍ୱଦେଶର ରାଜା ଦ୍ୟୁମତସେନଙ୍କର ପୁତ୍ର ସତ୍ୟବାନଙ୍କ ସହ ହୋଇଥିଲା। ସତ୍ୟବାନ ଅଳ୍ପାୟୁ ହୋଇଥିବା ଜାଣି ମଧ୍ୟ ତାଙ୍କୁ ବିବାହ କରିଥିଲେ। ସାବିତ୍ରୀ ପ୍ରତିଦିନ ସେହି କାଳଦିନକୁ ଗଣନା କରୁଥାନ୍ତି। ସତ୍ୟବାନଙ୍କ ମୃତ୍ୟୁକୁ ଚାରିଦିନ ବାକି ଥାଏ, ସାବିତ୍ରୀ ଅନ୍ନତ୍ୟାଗ କରି ଲକ୍ଷ୍ମୀ ନାରାୟଣଙ୍କ ଶରଣ ପଶିଲେ। ଜ୍ୟେଷ୍ଠ ଅମାବାସ୍ୟା ଦିନ ସେହି ଶେଷ କାଳ ଦିନ ପହଞ୍ଚିଲା। ସତ୍ୟବାନ ଫଳମୂଳ ଓ କାଠ ସଂଗ୍ରହ ପାଇ ଜଙ୍ଗଲକୁ ଯାଇଥିବାବେଳେ ସାବିତ୍ରୀ ତାଙ୍କ ସାଙ୍ଗରେ ଯାଇଥିଲେ। ସେଠାରେ ସତ୍ୟବାନ ନିଜକୁ ଅସ୍ୱସ୍ତି ବୋଧ କରିବାରୁ ସାବିତ୍ରୀଙ୍କ କୋଳରେ ମୁଣ୍ଡ ଦେଇ ଶୋଇ ପଡ଼ିଲେ ଏବଂ ସେହି ନିଦ୍ରା ସତ୍ୟବାନଙ୍କର ଶେଷନିଦ୍ରା ଥିଲା । ମାତ୍ର ସାବିତ୍ରୀ ସତ୍ୟବାନଙ୍କୁ କୋଳରେ ଧରି ସେମିତି ବଣରେ ବସି ରହିଥିଲେ। ଯମଦୂତମାନେ ସତ୍ୟବାନଙ୍କ ଜୀବ ନେବା ପାଇଁ ଆସି ସାବିତ୍ରୀଙ୍କ ନିକଟରୁ ନିରାଶ ହୋଇ ଯାଇଥିଲେ । ଶେଷରେ ନିଜେ ଯମ ଆସି ସେଠାରୁ ସତ୍ୟବାନଙ୍କ ଜୀବ ଧରି ବାହାରିଲେ । ସାବିତ୍ରୀ ମଧ୍ୟ ଯମଙ୍କୁ ଅନୁଗମନ କଲେ । ଯମରାଜ ସାବିତ୍ରୀଙ୍କ ପତିଭକ୍ତି ଏବଂ ସ୍ତୁତିପାଠରୁ ତଜଷ୍ଟ ହୋଇ ସତ୍ୟବାନଙ୍କ ବଦଳରେ ୩ଟି ବର ଦେବାକୁ ସର୍ତ୍ତ ରଖିଲେ । ଏହି କ୍ରମରେ ପ୍ରଥମ ବରରେ ଶ୍ୱଶୁରଙ୍କ ନଷ୍ଟ ଚକ୍ଷୁ ଓ ହୃତ ରାଜ୍ୟ ପୁନଃ ପ୍ରାପ୍ତି। ଦ୍ୱିତୀୟରେ ନିଜ ପିତାଙ୍କ ପାଇଁ ଏକ ପୁତ୍ର ସନ୍ତାନ ଏବଂ ତୃତୀୟରେ ନିଜ ଗର୍ଭରୁ ଶତପୁତ୍ର କାମନା କଲେ। ସେହି ସମୟରେ ଯମ 'ତଥାସ୍ତୁ' କହି ଫେରି ଯିବା ବେଳେ , ସାବିତ୍ରୀ ସ୍ୱାମୀଙ୍କ ବିନା କିଭଳି ଶତପୁତ୍ର ସମ୍ଭବ ବୋଲି ପଚାରିଥିଲେ । ତା'ପରେ ଯମ ଉପାୟଶୂନ୍ୟ ହୋଇ ପୁନର୍ବାର ସତ୍ୟବାନଙ୍କୁ ଜୀବିତ କରାଇ ଆୟୁଦାନ କରାଇଥିଲେ । ଓଡ଼ିଆ ଘରେ ସାବିତ୍ରୀ ପାଇଁ ବିବାହିତ ନାରୀମାନଙ୍କ ବାପଘରୁ ଭାର ଆସିବାର ପରମ୍ପରା ରହିଛି । ତେଣୁ ସାବିତ୍ରୀ ବ୍ରତ ପୂର୍ବରୁ ଏହି ଭାରରେ ଆସିଥାଏ ନୂତନ ଶାଢ଼ିଠାରୁ ଆରମ୍ଭ କରି ଶଙ୍ଖା, ସିନ୍ଦୂର ଓ ଫଳମୂଳ । ଆଉ ଏହାକୁ ନେଇ ନାରୀଟିଏ ପୂଜା କରିଥାଏ ।

୬୬୭ କେଜି ନୁଡୁଲ୍ ପ୍ରସ୍ତୁତ କରି ବିଶ୍ୱ ରେକର୍ଡ

ସାଧାରଣତଃ ସବୁ ବୟସର ଲୋକେ ନୁଡୁଲ୍ ଖାଇବାକୁ ପସନ୍ଦ କରନ୍ତି। ଖାସ୍ ସେଥିପାଇଁ ବଜାରରେ ବିଭିନ୍ନ ପ୍ରକାର ଓ ଭିନ୍ନ ସ୍ୱାଦର ନୁଡୁଲ୍ ଉପଲବ୍ଧ ହେଉଛି। ନିକଟରେ ମାଲେସିଆର ସେଫ୍‌ମାନେ ଅଧ ଟନ୍ ନୁଡୁଲ୍ ପ୍ରସ୍ତୁତ କରି ବିଶ୍ୱ ରେକର୍ଡ କରିଛନ୍ତି। ବିଶ୍ୱ ଶେଫ୍ ଚାମ୍ପିୟନସିପ୍‌ରେ ପ୍ରତିଯୋଗୀଭାବେ ୮୬ ଜଣ ସେଫ୍ ଅଂଶଗ୍ରହଣ କରି ୬୬୭ କେଜି ନୁଡୁଲ୍ ପ୍ରସ୍ତୁତ କରିଥିଲେ। ଏହି ପ୍ରତିଯୋଗିତା ମାଲେସିଆର ଜୋହର ରାଜ୍ୟରେ ଅନୁଷ୍ଠିତ ହୋଇଥିଲା । ଯେଉଁଥିରେ ସେଫ୍‌ମାନେ 'ମି ଗୋରେଙ୍ଗେ ଜୋହର' ଷ୍ଟାଇଲରେ ଫ୍ରାଏଡ୍ ନୁଡଲ୍ସ ତିଆରି କରିବାର ନିଷ୍ପତ୍ତି ନେଇଥିଲେ। ଏହାକୁ ପ୍ରସ୍ତୁତ କରିବାପାଇଁ ୫୦୦ କେଜିର ନୁଡୁଲ୍, ୨୦ କିଲୋ ବନ୍ଧାକୋବି, ୨୦୦ ଖଣ୍ଡ ଟୋଫୁର ବ୍ୟବହାର କରାଯାଇଥିଲା। ଏଥି ସହିତ ୨୦ ଟବ୍ ଗାର୍ଲିକ ଚିଲ୍ଲି ସସ୍, ଟମାଟୋ, ସୋୟାସସ୍ ଓ ତେଲର ବ୍ୟବହାର କରାଯାଇଥିଲା। ନୁଡୁଲ୍‌କୁ ପ୍ରସ୍ତୁତ କରିବା ପାଇଁ ୨୦ଟି ହାଣ୍ଡି ରଖାଯାଇ ସେଫ୍‌ମାନଙ୍କୁ ସେହି ଅନୁସାରେ ଭାଗ କରାଯାଇଥିଲା। ଏହି ସମୟରେ ସେଠାରେ ଗିନିଜ୍ ବିଶ୍ୱ ରେକର୍ଡର ଅଧିକାରୀମାନେ ଉପସ୍ଥିତ ଥିଲେ। ଏହାପରେ ପ୍ରସ୍ତୁତ କରାଯାଇଥିବା ନୁଡୁଲ୍‌ଗୁଡ଼ିକୁ ନଅଟି ବଡ଼ କଣ୍ଟେନର୍‌ରେ ରଖାଯାଇଥିଲା। ଏହି ନୁଡୁଲ୍‌କୁ ସେଠାରେ ଉପସ୍ଥିତ ଦର୍ଶକଙ୍କୁ ଦିଆଯିବା ସହ ପରେ ଅନାଥାଶ୍ରମ ଓ ବୃଦ୍ଧାଶ୍ରମକୁ ଦାନ କରାଯାଇଥିଲା । ବିଶ୍ୱ ଶେଫ୍ ଚାମ୍ପିୟନ୍‌ସିପ୍‌ରେ ସାରା ବିଶ୍ୱର ୧୪୦୦ରୁ ଅଧିକ ଶେଫ୍ ଭାଗ ନେଇଥିଲେ। ଗତବର୍ଷ ଏହି ଚାମ୍ପିୟନ୍‌ସିପ୍‌ରେ ପ୍ରସ୍ତୁତ ଫ୍ରାଏ ନୁଡୁଲ୍ ବିଶ୍ୱ ରେକର୍ଡ କରିଥିଲା। ଏହାର ଓଜନ ଥିଲା ୩୬୫.୮ କେଜି। ଏହାକୁ ୪୪ ଜଣ ଶେଫ୍ ଏକାଠି ପ୍ରସ୍ତୁତ କରିଥିଲେ।

ସବୁଠୁ ଓଜନିଆ ବାଇକ୍

ନିର୍ମାଣ ହେବାକୁ ଲାଗିଥିଲା ୨୦୮ ଦିନ

ନୂତନପିଢ଼ି ଟ୍ରେଣ୍ଡରେ ରହିଥିବା ଷ୍ଟାଇଲିଶ୍ ବାଇକ୍ ଓ ବୁଲେଟ୍ ଚଳାଇବାକୁ ସଉକ ଭଖିଥାନ୍ତି। ଜର୍ମାନର ଜିଲିରେ ହାର୍ଜର ବାଇକ୍ ମୋଟରସାଇକଲ ଶୋ ରୁମ୍ ରହିଛି। ଏହି ଶୋରୁମ୍‌ର ମାଲିକ ଟିଲେ ଏବଂ ୱିଲ୍‌ଫ୍ରେଡ୍ ନିବେଲ ନାମକ ଦୁଇ ଭାଇ। ୨୦୦୩ରେ ସେମାନେ ଭଙ୍ଗା ଓ ପୁରୁଣା ଜିନିଷରୁ ମୋଟର ସାଇକଲ ତିଆରି କରିବା ନିଷ୍ପତ୍ତି ନେଲେ। ଏହି ସମୟରେ ସେମାନଙ୍କୁ ସୋଭିଏତ୍ ଟି-୫୫ ଟ୍ୟାଙ୍କର ଏକ ଇଞ୍ଜିନ୍ ମିଳି ଯାଇଥିଲା। ସେମାନେ ତାକୁ ଘରକୁ ନେଇ ଆସିଥିଲେ। ଏହାପରେ ସେମାନେ ଏଥିରେ ବାଇକ୍ ତିଆରି କରିବାକୁ ଭାବିଲେ। ଲଗାତାର ୨୦୮ ଦିନ ଅକ୍ଳାନ୍ତ ପରିଶ୍ରମ କରି ସେମାନେ ବିଶ୍ୱର ସବୁଠୁ ଭାରୀ ବାଇକ୍ ତିଆରି କରିଥିଲେ। ଏଥିରେ ୩୮ ହଜାର ସିସିର ଟି-୫୫ ଇଞ୍ଜିନ୍ ଲାଗିଥିଲା। ଏହି ବାଇକ୍‌ର ଓଜନ ୪.୭ ଟନ୍ ଥିଲା। ତେବେ ଏହି ବାଇକ୍‌ରେ ବ୍ୟବହୃତ ହୋଇଥିବା ଅଧିକାଂଶ ଜିନିଷ ସୈନିକଙ୍କ ପାଇଁ ଉଦ୍ଦିଷ୍ଟ ଜିନିଷଗୁଡ଼ିକରୁ ନିର୍ମାଣ କରାଯାଇଥିଲା। ତେବେ ଏହି ବାଇକ୍‌ର ଇଞ୍ଜିନ୍ ଏତେ ଜୋରରେ ଶବ୍ଦ କରିଥାଏ ଯେ, ଏହା ଅନେକ ଦୂର ପର୍ଯ୍ୟନ୍ତ ଶୁଣାଯାଏ। ୨୦୦୭ରେ ଏହା ବିଶ୍ୱର ସବୁଠୁ ଭାରୀ ବାଇକ୍ ଭାବେ ଗିନିଜ୍ ବିଶ୍ୱ ରେକର୍ଡରେ ସ୍ଥାନ ପାଇଥିଲା।

ନିଆରା ପରମ୍ପରା

ଘୋଷ୍ଟ ୱେଡିଙ୍ଗ୍

ବିଶ୍ୱର ବିଭିନ୍ନ ସ୍ଥାନରେ ଭିନ୍ନ ପରମ୍ପରା ପ୍ରଚଳିତ ହୋଇଆସୁଛି। ଯାହାକୁ ସେଠାର ଲୋକମାନେ ପିଢ଼ି ପରେ ପିଢ଼ି ଅନୁକରଣ କରି ଆସିଥାନ୍ତି। ଏହି କ୍ରମରେ ଚୀନ୍‌ରେ ଏକ ଅଜବ ପରମ୍ପରା ରହିଛି। ଏହାକୁ ଘୋଷ୍ଟ ୱେଡିଙ୍ଗ୍ କୁହାଯାଏ। ୩୦୦୦ ବର୍ଷ ପୂର୍ବରୁ ଏଠାରେ ଏହି ପରମ୍ପରା ରହିଛି। ପରମ୍ପରା ଅନୁସାରେ ଯେଉଁ ଯୁବକ ବା ଯୁବତୀଙ୍କର ବିବାହ ପୂର୍ବରୁ ମୃତ୍ୟୁ ହୋଇଯାଇଥାଏ, ସେମାନଙ୍କର ମୃତ୍ୟୁ ପରେ ବିବାହ କରାଯାଇଥାଏ। ଏନେଇ ସ୍ଥାନୀୟ ଲୋକଙ୍କ କହିବା କଥା, ଏପରି କରିବା ଦ୍ୱାରା ଅବିବାହିତ ଲୋକ ମୃତ୍ୟୁ ପରେ ଏକାକୀ ରହି ନଥାନ୍ତି। ତେବେ ଆଶ୍ଚର୍ଯ୍ୟର କଥା ହେଉଛି, ଏଠାରେ ମୃତ ଲୋକଙ୍କ ବାହାଘର ଜୀବିତ ଲୋକ କରାଇଥାନ୍ତି। ଏଥି ସହିତ ଯାନିଯୌତୁକ ଓ ଉପହାରର ମଧ୍ୟ ନେଣଦେଣ ହୋଇଥାଏ। ସେହିପରି ବାହାଘରରେ ଯେପରି ବରକନିଆଙ୍କର ଜାତକ ମେଳ କରାଯାଇଥାଏ, ଠିକ୍ ସେହିପରି ମୃତ ଯୁବକ ଯୁବତୀଙ୍କର ମଧ୍ୟ ଜାତକ ମେଳ କରାଯାଇଥାଏ। ବାହାଘର ଠିକ୍ ହୋଇଯିବା ପରେ ପ୍ରଥା ଅନୁଯାୟୀ ବରଘର ଲୋକେ ସୁନା ରୁପା, ଟଙ୍କା, ଆଦି ଯୌତୁକ ଭାବେ ଦାବି କରିଥାନ୍ତି। ତେବେ ଏସବୁ କେବଳ ମୃତକଙ୍କୁ ଶ୍ରଦ୍ଧାଞ୍ଜଳି ଦେବା ଉଦ୍ଦେଶ୍ୟରେ କାଗଜରେ ଲିପିବଦ୍ଧ ହୋଇ ରହିଥାଏ। କିନ୍ତୁ ବାସ୍ତବରେ କୌଣସି ନେଣଦେଣ ହୋଇନଥାଏ। ଫିଜି ଓ ଇଣ୍ଡୋନେସିଆରେ ମଧ୍ୟ ଏହି ପରମ୍ପରା ପ୍ରଚଳିତ ।

ଏହି ଦିଗରେ

ଟଙ୍ଗାନ୍ତୁନି ଘଣ୍ଟା

ସମୟ ଦେଖିବା ପାଇଁ ସାଧାରଣତଃ ଘରର କାନ୍ଥଗୁଡ଼ିକରେ ଘଣ୍ଟା ଲଗାଯାଇଥାଏ । କୁହାଯାଏ ଯେ, ଯଦି ଘଣ୍ଟା ଘରେ ଠିକ୍ ଭାବରେ ଚାଲୁଥାଏ, ତେବେ ଜୀବନ ମଧ୍ୟ ସମାନ ମାର୍ଗରେ ଆଗକୁ ବଢ଼ି ଚାଲିଥାଏ। ବାସ୍ତୁ ଅନୁସାରେ, କାନ୍ଥରେ ଟଙ୍ଗା ଯାଇଥିବା ଘଣ୍ଟା ମଧ୍ୟ ଜୀବନରେ ପ୍ରଭାବ ପକାଇଥାଏ। ତେଣୁ ଘରେ କିମ୍ବା ଅଫିସ୍‌ରେ ଘଣ୍ଟା ଟାଙ୍ଗୁଥିବାବେଳେ ବାସ୍ତୁ ନିୟମଗୁଡ଼ିକୁ ଅନୁସରଣ କରିବା ଆବଶ୍ୟକ ।

- ଘରର ଦ୍ୱାରରେ କିମ୍ବା ଘର ପ୍ରବେଶ ସ୍ଥାନରେ ଘଣ୍ଟା ରଖିବା ଅନୁଚିତ। ଶଯ୍ୟା ନିକଟ କିମ୍ବା ଖଟ କାନ୍ଥରେ ଘଣ୍ଟା ରଖିବା ଭଲ ବୋଲି ବିବେଚନା କରାଯାଏ ନାହିଁ।
- ଘଣ୍ଟାକୁ ଘରର ଉତ୍ତର କିମ୍ବା ପୂର୍ବ ଦିଗ କାନ୍ଥରେ ଟାଙ୍ଗିବା ଆବଶ୍ୟକ। କୁହାଯାଏ, ଏହା ସକାରାତ୍ମକ ଶକ୍ତିକୁ ବଢ଼ାଇ ଦେଇଥାଏ।
- ସେହିଭଳି ଘରର ଦକ୍ଷିଣ ଦିଗରେ ଘଣ୍ଟା ଲଗାଇବା ଅନୁଚିତ। ଏହା ଯମଙ୍କ ଦିଗ କୁହାଯାଏ। ଏହି ଦିଗରେ ଘଣ୍ଟା ଲଗାଇବା ଦ୍ୱାରା ବ୍ୟବସାୟ ମାର୍ଗରେ ବାଧା ଆସିଥାଏ।
- ସେହିଭଳି ବାସ୍ତୁ ଅନୁସାରେ ଏକ କ୍ରମାଗତ ଚଳପ୍ରଚଳ ଘଣ୍ଟା ଏକ ନିରନ୍ତର ଚଳପ୍ରଚଳ ଜୀବନ ସହିତ ଜଡିତ ଥିବା ଦେଖାଯାଏ। ସେହିଭଳି, ଏକ ବନ୍ଦ ଘଣ୍ଟା ଜୀବନରେ ବାଧା ସୃଷ୍ଟି କରିଥାଏ ବୋଲି ବିଶ୍ୱାସ କରାଯାଏ। ବାସ୍ତୁ ଅନୁଯାୟୀ, ଭାଙ୍ଗିଯାଇଥିବା, ନଷ୍ଟ ହୋଇଯାଇଥିବା କିମ୍ବା ବନ୍ଦ ହୋଇଥିବା ଘଣ୍ଟା ଘରେ ରଖିବା ଉଚିତ ନୁହେଁ। ବିଶେଷକରି କାଚ ଫାଟିଯାଇଥିବା ଘଣ୍ଟାକୁ ଘରେ ନ ରଖିବାକୁ ପରାମର୍ଶ ଦିଆଯାଇଛି। ଏହାବାଦ୍ ସମୟ ସମୟରେ ଘଣ୍ଟା ସଫା କରାଯିବା ଉଚିତ।
- ବାସ୍ତୁ ଅନୁଯାୟୀ ଗୋଲାକାର ଆକୃତିର ଘଣ୍ଟା ଘର ପାଇଁ ଭଲ ଅଟେ। ସେଥିପାଇଁ ବିଭିନ୍ନ ଆକାରର ଘଣ୍ଟା କିଣିବା ପରିବର୍ତ୍ତେ ଘରର କାନ୍ଥରେ ଏକ ଗୋଲାକାର ଘଣ୍ଟା ରଖାଯାଏ।
- ସେହିଭଳି ଘଣ୍ଟାର ସମୟକୁ ଆଗ ପଛ ନ କରି ସଠିକ୍ ସମୟ ଉପରେ ଧ୍ୟାନ ଦେବା ଆବଶ୍ୟକ।
- ଘଣ୍ଟାକୁ ମଧ୍ୟ କାହାକୁ ଉପହାର ସ୍ୱରୂପ ଦେବା ଉଚିତ ନୁହେଁ।

୬ ଲକ୍ଷରେ ବିକ୍ରି ହେଲା ଦୁଇବର୍ଷ ଶିଶୁର ପେଣ୍ଟିଂ

ପ୍ରତିଭା ପରିପ୍ରକାଶ ପାଇଁ କୌଣସି ନିର୍ଦ୍ଦିଷ୍ଟ ବୟସ ନଥାଏ। କଳାକାରମାନଙ୍କୁ ନାଁ କମାଇବାକୁ ବର୍ଷ ବର୍ଷ ଲାଗି ଯାଉଥିବାବେଳେ ଜର୍ମାନୀର ଜଣେ ଦୁଇ ବର୍ଷର ଶିଶୁ କଳା ଜଗତରେ ବେଶ୍ ଧୁମ୍ ମଚାଇବାରେ ଲାଗିଛି। ଜର୍ମାନୀରେ ରହୁଥିବା ଏହି ଶିଶୁଟିର ନାମ ଲରେଣ୍ଟ ସାର୍ଜ। ଲରେଣ୍ଟ ଏପରି ଏକ ପେଣ୍ଟିଂ ତିଆରି କରିଛି, ଯାହାକି ୬ ଲକ୍ଷ ଟଙ୍କାରେ ବିକ୍ରି ହୋଇଛି । ନ୍ୟୁୟର୍କ ଏକ ଆର୍ଟ ଗ୍ୟାଲେରୀରେ ଲରେଣ୍ଟଙ୍କ ଏହି ଚିତ୍ର ସ୍ଥାନ ପାଇଥିଲା। ଯଦିଓ ତା'ର ପେଣ୍ଟିଂ ଏତେ ସ୍ପଷ୍ଟ ହୋଇ ନାହିଁ, କିନ୍ତୁ ଭଲ ଭାବେ ଦେଖିଲେ ଏଥିରେ ପଶୁମାନଙ୍କ ଚିତ୍ର ଦେଖିବାକୁ ମିଳେ। ଲରେଣ୍ଟର ପେଣ୍ଟିଂରେ ହାତୀ, ଘୋଡ଼ା ଡାଇନୋସର୍ ଆଦି ପଶୁ ଦେଖାଯାଇଛନ୍ତି। ପିଲାଟିର ଏହି ପ୍ରତିଭାକୁ ଲୋକେ ପ୍ରଶଂସା କରିଛନ୍ତି। ଲରେଣ୍ଟର ମା' ଲିସାଙ୍କର କହିବା ଅନୁଯାୟୀ, ଏକଦା ସେ ଛୁଟି କାଟିବା ପାଇଁ ଏକ ରିସର୍ଟକୁ ଯାଇଥିଲେ, ସେବେଠାରୁ ଲରେଣ୍ଟର ଚିତ୍ରକଳା ପ୍ରତି ଆକର୍ଷଣ ଦେଖିବାକୁ ମିଳିଥିଲା। ଲରେଣ୍ଟଙ୍କର ଇନ୍‌ଷ୍ଟାଗ୍ରାମ୍‌ରେ ୨୯ ହଜାରରୁ ଅଧିକ ଅନୁଗାମୀ ଅଛନ୍ତି। ଲରେଣ୍ଟଙ୍କ ଭଳି ଘାନାର ଜଣେ ଶିଶୁ ମଧ୍ୟ ବେଶ୍ କମ୍ ବୟସରୁ ନିଜ ପ୍ରତିଭା ପାଇଁ ଚର୍ଚ୍ଚା ସାଉଁଟୁଛି। ସେ ଛଅ ମାସ ବୟସରୁ ପେଣ୍ଟିଂ କରିବା ଆରମ୍ଭ କରିଛି।

ରାଶିଫଳ

ମେଷ: ସ୍ୱାସ୍ଥ୍ୟ ପ୍ରତି ଯତ୍ନବାନ ହେବେ। ଛାତ୍ରଛାତ୍ରୀମାନେ ଉଚ୍ଚଶିକ୍ଷା ପାଇଁ ବିଦେଶ ଯାତ୍ରା କରିପାରନ୍ତି। ପ୍ରେମ ସମ୍ପର୍କରେ ସମସ୍ୟା ସୃଷ୍ଟି ହେବ। ଦୀର୍ଘଦିନରୁ ଅଟକି ରହିଥିବା କାର୍ଯ୍ୟ ପୂରା ହୋଇପାରେ।

ବୃଷ: ଆତ୍ମବିଶ୍ୱାସ ବୃଦ୍ଧି ପାଇବ। ପାରିବାରିକ ଜୀବନ ସୁଖମୟ ହେବ। ମହିଳାମାନେ ଘରକାମରେ ବ୍ୟସ୍ତ ରହିବେ । ବ୍ୟବସାୟ ପାଇଁ ନୂଆ ଯୋଜନା ପ୍ରସ୍ତୁତ କରିପାରନ୍ତି। ଖର୍ଚ୍ଚକୁ ନିୟନ୍ତ୍ରଣ କରନ୍ତୁ।

ମିଥୁନ: ଦିନଟି ଶୁଭଫଳ ପ୍ରଦାନ କରିବ। ଆର୍ଥିକ ମାମଲାରେ ସୁଧାର ଆସିବ। ଧାର୍ମିକ କାର୍ଯ୍ୟରେ ସାମିଲ ହେବେ। ଦାମ୍ପତ୍ୟ ଜୀବନ ସୁଖମୟ ହେବ। ପିଲାଙ୍କ

ଛାୟାଗୀତି

ନୃତ୍ୟ ଗୀତିକା

ଏଥର ଆମେ ଲୋକଗୀତିକାଧାରାର ଏକ ଅନ୍ୟତମ ପର୍ଯ୍ୟାୟକୁ ଯିବା, ଯାହା ଦ୍ୱିତୀୟ ଫର୍ଦ୍ଦର ସିନେଗୀତରେ ଅଧିକାଂଶ ଭାବରେ ପ୍ରୟୋଗ ହୋଇଛି । ତାହା ହେଉଛି ନୃତ୍ୟ ଗୀତିକା । ଓଡ଼ିଆ ଲୋକାୟତର ପରମ୍ପରାରେ ସୁଶୋଭିତ ମନୋରମ ଭଙ୍ଗୀର ଯେଉଁ ନୃତ୍ୟ ରହିଛି ତାହା ଜୀବନର ମନୋହରଣକୁ ସୂଚାଇଦିଏ । ଉତ୍ସବ ଓ ପର୍ବର ଅବକାଶରେ ମନଫୁଲାଣିଆ ଗୀତି ସହ ନାଚ ହୁଏ । ଯେଉଁ ନୃତ୍ୟଗୀତିକା ସବୁ ଓଡ଼ିଶାରେ ରହିଛି ତାହାକୁ ତିନିଟି ପ୍ରକାରରେ ଭେଦ କରାଯାଇପାରେ । ଦଣ୍ଡନାଟ, ଢଣକୋଇଲା ନାଟ ଓ ଚେତିଘୋଡ଼ା ନାଟ । ଦଣ୍ଡନାଟର ପତରସଉରା, ଚେଢ଼େୟା, ଯୋଗୀଯୋଗିଆଣୀ ବା ଦହିଖେଳ ଗୀତରେ ଯୌନଜୀବନର ସାଫଲ୍ୟ ଓ ବିଫଳତା ସଂପର୍କିତ ସଂକେତ ରହେ, ପରକୀୟା ପ୍ରୀତିର ଆଦର୍ଶ ବର୍ଣ୍ଣନା ହୁଏ ପୁଣି ପ୍ରେମରେ ବାନ୍ଧି ହେବାର ବୋଲି ଥାଏ । ଓଡ଼ିଆ ସିନେମା ଏହି ସବୁ ଗୀତକୁ ଛାଞ୍ଚ କରି ଭଲ ବାନ୍ଧିଛି । ଲୋକାୟତର ଯେଉଁ ପ୍ରେମ ପ୍ରୀତି 'ନୃତ୍ୟ ଗୀତିକା'ରେ ଛନ୍ଦା ସେଠାରେ ପ୍ରେମର ତାତ୍ତ୍ୱିକ ବ୍ୟାଖ୍ୟା ନଥାଏ । ସାମାଜିକ ନୀତି ନିୟମ, ବାଧା ବନ୍ଧନର ଭ୍ରୂକ୍ଷେପ ନଥାଏ । ଓଡ଼ିଆ ସିନେମାର ନୃତ୍ୟ ଗୀତିକାରେ ତାହା କେମିତି ଆସିଛି ଦେଖନ୍ତୁ; "ଗେଲେ ଗେଲେ ଗେଲେ ଗୋରା, ମାର ଛୁରା ତେରଛି ନଜରେ / ଘାଏଲା କରିଲୁ" (ଅଦିନ ମେଘ,୧୯୭୦), "ମାରନା ଆଖି ଛୁରାରେ/ ମଲିଣି ମୁଁ ଚାନ୍ଦ ଗୋରାରେ" (ମାଣିକଯୋଡ଼ି, ୧୯୬୩), "ଫୁଲେଇରାଣୀ ସଜଫୁଲ ଗୁଲୁଗୁଲିଆ" (କିଏ କାହାର, ୧୯୬୮), "ମୋ ସାଙ୍ଗେ ଲାଗନାରେ", "ମୋତେ ତୁ ଛୁ'ନାରେ, ସାରା ରାତି କାଲି ଜର" (ଘର ବାହୁଡ଼ା, ୧୯୭୩) । ଏ ସବୁ ଗୀତର ତର୍ଜମା ପର୍ଯ୍ୟାୟକୁ ଏବେ ଆସନ୍ତୁ । ଏହି ସବୁ ସିନେ ଗୀତିରେ ପ୍ରେମ ଭାବ ପ୍ରକାଶ କରିବା ଅବସରରେ ଦାମ୍ପତ୍ୟ ଜୀବନର ସୁଖଦୁଃଖ ଅଛି, ଯେମିତି 'ଘରବାହୁଡ଼ା' ଗୀତର ଅନ୍ତରାକୁ ଦେଖନ୍ତୁ : "ସାରା ରାତି କାଲି, ଛଟପଟ ହେଲି ଚାହିଁ ଚାହିଁ ବାଟ ତୋର, ଏଣେ କିନ୍ତୁ ବର ଯାଇଛି ଶଶୁର ଘର, ଶଶୁର ଘରେ ଶାଳୀ ଅଛି, ଶାଳୀ ଉପରେ ତା'ର ନଜର ।" ଏହି ନିଛକ, ନିଷ୍କପଟ ଅଭିବ୍ୟକ୍ତି ହିଁ ଲୋକଗୀତର ପ୍ରାଣ । ଏହା ଦେବଦାସ ଛୋଟରାୟଙ୍କ ଲେଖା, ଅକ୍ଷୟ ଓ ସିପ୍ରାଙ୍କ ଗାୟନ ଏବଂ ଅକ୍ଷୟଙ୍କ ସ୍ୱର ମଧ୍ୟ । ଦାମ୍ପତ୍ୟ ଜୀବନର ଆଉ ଏକ ଚିତ୍ର ରହିଥିଲା 'ବନ୍ଧନ' (୧୯୬୯) ସିନେମାର ଗୀତରେ: "ନାନା ନାରେ ମନ ମାରିଦେନା, ତୁ ମନ ମାରିଲେ ଜଳେ ମୋ ଦୁନିଆ ।" ଉତ୍ତରରେ ସ୍ତ୍ରୀ କହୁଛି- "ନାନାନାରେ ମୋତେ ତୁ ରଗାନା, ରାଗିଲେ ମୁଁ ଥରେ ହେବୁରେ ଛାନିଆ ।" ଏହି ରୁଷାରୁଷି ରାଗରୁଗିର ପର୍ଯ୍ୟାୟରେ ବି ଦାମ୍ପତ୍ୟ ଜୀବନର ଚିତ୍ର କେମିତି ଆସିଛି ଦେଖନ୍ତୁ: "ଘର କରି ଯେବେ ଘର ନ ହସିଲା, ସେ ଘରେ ଆଉ କି ମହତ ରହିଲା ।" ସଂକ୍ଷିପ୍ତ ଢଗ ପରି ପଦ ସଂଯୋଗ ହୋଇଥିବା ଏହି ଗୀତ, ଲୋକଗୀତର ଶୁଦ୍ଧ ନମୁନା । ରଚନା: ନରସିଂହ ମହାପାତ୍ର, ଗାୟନ: ସିକନ୍ଦର ଓ ସିପ୍ରା, ସଂଗୀତ; ଭୁବନେଶ୍ୱର ମିଶ୍ର । 'କିଏ କାହାର' ସିନେମାରେ ଗୁରୁକୃଷ୍ଣ ଗୋସ୍ୱାମୀ ଲେଖିଥିବା 'ଫୁଲେଇରାଣୀ ସଜଫୁଲ' ଗୀତରେ ଲୋକାୟତ ପରମ୍ପରାର 'ଚଢ଼େୟା- ଚଢ଼େୟାଣୀ' ଶୈଳୀରେ ଅଣାଯାଇଛି । ଅକ୍ଷୟ ମହାନ୍ତିଙ୍କ ସଂଯୋଜନାର ଏହି ଗୀତକୁ ଶୁଣନ୍ତୁ, ପୁରୁଷ କେମିତି ମାଇପର ଖୁଣ ଖୁଣୁଛି ଓ ପାଇପ କେମିତି ପୁରୁଷର, ତାହା ସହଜରେ ଜାଣିଯିବେ । ଅନ୍ତରାର ଉଦାହରଣ ନିଅନ୍ତୁ : ମାଇପ କହୁଛି "ମିଠା କଥା କହୁ ତୁହି ବଡ଼ ମିଛୁଆ / ତୋ କଥାରେ ବାଇସ ନାହିଁ ବଡ଼ ବେହିଆ ।" ପୁରୁଷର ଉତ୍ତର : "ହାଏରେ ହାଏ ଲାଂଜିଟଣା ବିଲେଇ ଆଖି, ନୂଆ ନୂଆ ଶିକାର ଖୋଜୁ ମଉକା ଦେଖି ।" "ଅଦିନ ମେଘ'ର ନାରାୟଣ ପ୍ରସାଦ ସିଂହଙ୍କ ଲେଖା "ଗେଲେ ଗେଲେ ଗେଲେ ଗୋରୀ" (ଅକ୍ଷୟ ଓ ସିପ୍ରାଙ୍କ କଣ୍ଠ) ବା ମାଣିଯୋଡ଼ିର 'ମାରନା ଆଖି ଛୁରାରେ' (କବିଚନ୍ଦ୍ରଙ୍କ ରଚନା, ସିକନ୍ଦର ଓ ସିପ୍ରାଙ୍କ ଗାୟନ) ରେ ମଧ୍ୟ ସେହି ଭାବକୁ ଭିନ୍ନ ପ୍ରକାରେ ଶୁଣିହେବ । ଲୋକଗୀତି ପର୍ଯ୍ୟାୟରେ ଆସିଥିବା ଓଡ଼ିଆ ସିନେ ଗୀତର ପ୍ରେମରେ ଅଛି ବାସ୍ତବବାଦର ଛିଟା । ଦାର୍ଶନିକତା ଓ ଅତିନ୍ଦ୍ରିୟ ଚେତନାରେ ସେହି ପ୍ରେମ ଜମାରୁ ଆଚ୍ଛନ୍ନ ନୁହେଁ । ସ୍ପଷ୍ଟ ଭାବରେ ଗୀତ ଗାଇ ପାତ୍ରପାତ୍ରୀ ନିଜର ଆକୁଳ ଅନ୍ତରକୁ ଭାରମୁକ୍ତ କରିଛନ୍ତି । ଜୀବନର ଚଉକାଠ ଭିତରେ ବାସ୍ତବ କଥା କହିବାକୁ ଓ ଶୁଣିବାକୁ ଯେଉଁ ଗୀତ ରଚାଯାଏ, ତାହା ଲୋକଗୀତ । ପ୍ରେମ ହେଉ ବା ବିଷାଦ ବା ଜୀବନ, ଲୋକଗୀତରେ ଛନ୍ଦ, ଏହି ଭାବ ଲୋକଙ୍କ ବିଶ୍ୱାସ, ଚିନ୍ତନ ଓ ଅନୁଭୂତିର ପ୍ରତିନିଧିତ୍ୱ କରେ । ସ୍ୱର ପ୍ରବାହରେ ସ୍ତ୍ରୀ ସ୍ୱରରେ ଆରୋହ ଗତି ମନ୍ଥର ଏବଂ ପୁରୁଷ ସ୍ୱରରେ ଆବରୋହରେ ଉଗ୍ରଗତି ରହିଛି । ସ୍ତ୍ରୀର ଅଧିକାଂଶ ଗୀତ ଅବସରର ସୃଷ୍ଟ, ପୁରୁଷ ଗୀତ ବହୁଳାଂଶ କର୍ମର ସାଥୀ ଏବଂ ଏହା ଯେବେ ସିନେମାର ରୁପେଲି ପର୍ଦ୍ଦାରେ ଗୀତ ହୋଇ ଆସିଛି, ତାହାର ଭାବ ଓ ସ୍ୱର କ୍ଷୁଣ୍ଣ ହୋଇନାହିଁ । ଓଡ଼ିଆ ସିନେମାର ଦ୍ୱିତୀୟ ଫର୍ଦ୍ଦ ୧୯୪୮ ରୁ ୧୯୭୩ରେ ଏହା ଜମାରୁ ହୋଇନାହିଁ । ବରଂ ଏହା ଉଲ୍ଲାସ ଆଣିଛି, ଆମୋଦ ଦେଇଛି ଏବଂ ମନକୁ ରସାଇ ଦେଇଛି । ■

'କଇଁଚି କାକୁଡ଼ି ନଳିତା ପିତା' ଗୀତିଦୃଶ୍ୟରେ ଅଭିନେତ୍ରୀ ଝରଣା ଦାସ

ଫ୍ରାଇଡେ ରିଲିଜ୍

୦୭ ଜୁନ୍, ଶୁକ୍ରବାର (ହିନ୍ଦୀ)

ବଜରଙ୍ଗ ଔର୍ ଅଲୀ

ନିର୍ଦ୍ଦେଶକ : ଜୟବୀର ଶର୍ମା
ପ୍ରଯୋଜକ : ସୁରେଶ ଶର୍ମା
କଳାକାର : ସଚିନ ପାରିଖ, ଜୟବୀର ଶର୍ମା, ରିଦ୍ଧି ଗୁପ୍ତା

ବ୍ଲାକ୍‌ଆଉଟ୍

କାହାଣୀ ଓ ନିର୍ଦ୍ଦେଶନା: ଦେବାଂ ଶଶିନ୍
ପ୍ରଯୋଜକ: ଜ୍ୟୋତି ଦେଶପାଣ୍ଡେ ଏବଂ ନୀରଜ କୋଠାରୀ
କଳାକାର: ବିକ୍ରାନ୍ତ ମେସି, ମୌନୀ ରୟ, ସୁନୀଲ ଗ୍ରୋଭର

ରେଖା ଜୀବନରେ ପ୍ରେମର ବର୍ଷା

ଜି ସାର୍ଥକର ଲୋକପ୍ରିୟ ଧାରାବାହିକ 'ଭାଗ୍ୟ ରେଖା'ର କାହାଣୀକୁ ଦର୍ଶକେ ପସନ୍ଦ କରୁଛନ୍ତି । ଗୋଟେ ପଟେ ଭାଗ୍ୟ ରେଖାକୁ ପସନ୍ଦ କରୁଥିବା ବେଳେ ଏବେ ରେଖା ଜୀବନରେ ହେବାକୁ ଯାଉଛି ପ୍ରେମର ବର୍ଷା । ଏ କଥା ଧାରାବାହିକର ପ୍ରମୋ ଭିଡିଓରୁ ଜଣାପଡ଼ିଛି । ରେଖା ଜଣେ ଜ୍ୟୋତିଷଙ୍କ ପାଖରେ ନିଜ ହାତ ଦେଖାଇ ନିଜ ଭାଗ୍ୟ ସମ୍ପର୍କରେ ଜାଣିବାକୁ ଚେଷ୍ଟା କରିଛି । ଅବଶ୍ୟ ଜ୍ୟୋତିଷ ଜଣକ ରେଖାକୁ ତା' ଭଲପାଇବା ପାଖକୁ ଆସୁଥିବା କହିଛନ୍ତି । କେହି ଜଣେ ରେଖାର ଜୀବନକୁ ସ୍ନେହ ଆଦରରରେ ଭରି ଦେବ । ଏ କଥା ଶୁଣିବା ପରେ ରେଖା ଖୁସିରେ ରାସ୍ତାରେ ନାଚୁଛି ଏବଂ ସେତିକି ବେଳେ ଭାଗ୍ୟ ସାଇକଲରେ ଆସୁଛି । ଇତିମଧ୍ୟରେ ବର୍ଷା ହେଉଛି ଏବଂ ପବନରେ ରେଖାର ଓଢ଼ଣି ଉଡ଼ି ଭାଗ୍ୟ ଉପରେ ଯାଇ ପଡ଼ୁଛି । ଦୁର୍ଘଟଣାବଶତଃ ଏହିପରି ଭାବେ ଦୁହିଁଙ୍କ ଭେଟ ହେଉଛି । ଗୋଟିଏ ପଟେ ଭାଗ୍ୟ ରେଖାକୁ ପସନ୍ଦ କରୁଥିବା ବେଳେ ପ୍ରକୃତରେ କ'ଣ ଜ୍ୟୋତିଷଙ୍କ କଥା ସତ ହେବ? ସତରେ କ'ଣ ଭାଗ୍ୟ ଓ ରେଖା ପରସ୍ପରର ନିକଟତର ହେବେ? ତାହା ଆଗାମୀ ଅଧ୍ୟାୟରେ ଜଣାପଡ଼ିବ । ଧାରାବାହିକର 'ରେଖା' ଚରିତ୍ରରେ ନଜର ଆସିଛନ୍ତି ଅଭିନେତ୍ରୀ ସୁମନ ଏବଂ 'ଭାଗ୍ୟ' ଚରିତ୍ରରେ ଅଛନ୍ତି ଅଭିନେତା ଜୟଜିତ୍ । ■

ଭାଗ୍ୟ ରେଖା ପାଇ

'ନାଲି ଶାଢ଼ି'ର ଭିଡିଓ ରିଲିଜ୍

ଏଥର ରଜ ଅବସରରେ ଜୁନ୍ ୧୨ ତାରିଖରେ ମୁକ୍ତିଲାଭ କରିବାକୁ ଯାଉଛି ବହୁ ପ୍ରତୀକ୍ଷିତ ସିନେମା 'ପାବାର' । ପାରିବାରିକ କାହାଣୀ ଉପରେ ଆଧାରିତ ଏହି ସିନେମାର ନିର୍ଦ୍ଦେଶନାରେ ଅଶୋକ ପତି ଅଛନ୍ତି ଏବଂ ପ୍ରଯୋଜନା ଭାର ସମ୍ଭାଳିଛନ୍ତି ତୃପ୍ତି ଶତପଥୀ । ଉକ୍ତ ସିନେମାର ମୁଖ୍ୟ ଭୂମିକାରେ ଓଲିଉଡ୍‌ର ସୁରପଷ୍ଟାର୍ ବାବୁଶାନ ମହାନ୍ତିଙ୍କୁ ଦେଖିବାକୁ ମିଳିବ । ସିନେମାର ଆଇଟମ୍ ଗୀତ 'ଲାଲ ଟହଟହ'କୁ ଲୋକେ ପସନ୍ଦ କରିଥିବା ବେଳେ 'ନାଲି ଶାଢ଼ି' ଗୀତଟିକୁ ମଧ୍ୟ ଦର୍ଶକଙ୍କ ଭଲପାଇବା ମିଳିଛି । ଅବଶ୍ୟ ପୂର୍ବରୁ ଏହାର ଅଡିଓ ରିଲିଜ୍ ହୋଇଥିଲା । କିନ୍ତୁ ଏବେ ଏହାର ଭିଡିଓ ରିଲିଜ୍ ହୋଇଛି । ଯାହାକୁ ଦର୍ଶକେ ଖୁବ୍ ପସନ୍ଦ କରିଛନ୍ତି । ସେହିପରି ନାଲି ଶାଢ଼ି ଗୀତଟି ବାବୁଶାନ ଏବଂ ଏଲିନାଙ୍କ ଉପରେ ଦୃଶ୍ୟାୟିତ ହୋଇଛି । ଏହି ଗୀତରେ କଣ୍ଠଦାନ କରିଛନ୍ତି ନିଜେ ବାବୁଶାନ । ସିନେମାର ସଙ୍ଗୀତ ନିର୍ଦ୍ଦେଶନାରେ ଅଛନ୍ତି ଗୌରବ ଆନନ୍ଦ । କାହାଣୀ, ଚିତ୍ରନାଟ୍ୟ ଏବଂ ସଂଳାପରେ ଅଛନ୍ତି ଅମିତ କୁମାର ଦାସ ଏବଂ ପ୍ରଣବ ପ୍ରସନ୍ନ ରଥ । ■

ରାଣୀ ମୁଖାର୍ଜୀଙ୍କୁ ଶେଷଥର ପାଇଁ

ବଲିଉଡ୍ ଅଭିନେତ୍ରୀ ରାଣୀ ମୁଖାର୍ଜୀଙ୍କୁ ଶେଷଥର ପାଇଁ 'ମିସେସ୍ ଚାଟାର୍ଜୀ ଭର୍ସେସ୍ ନରୱେ'ରେ ଦେଖିବାକୁ ମିଳିଥିଲା । ଏହା ପରେ ସେ ଫିଲ୍ମ 'ମର୍ଦାନୀ' ସିକ୍ୱେଲରେ ନଜର ଆସିବା ନେଇ ଚର୍ଚ୍ଚା ଲାଗି ରହିଛି । ଏହାରି ଭିତରେ ରାଣୀ ସୋନାଲି ବୋଷଙ୍କ ନିର୍ଦ୍ଦେଶିତ ନୂଆ ସିନେମାରେ ଅଭିନୟ କରିବା ସ୍ପଷ୍ଟ ହୋଇଛି । ଦୁଇ ବର୍ଷ ହେବ ରାଣୀ ବିଭିନ୍ନ କାହାଣୀ ପଢ଼ି ଆସୁଥିଲେ । ଶେଷରେ ସୋନାଲୀଙ୍କ ପାରିବାରିକ କାହାଣୀ ରାଣୀଙ୍କୁ ପସନ୍ଦ ଆସିଥିବାରୁ ସେ ଏହି ସିନେମା ପାଇଁ ସମ୍ମତି ଦେଇଥିବା କହିଛନ୍ତି । ସେହିପରି ଫିଲ୍ମ ଲାଗି ରାଣୀ ହଁ କହିଥିବା ବେଳେ ଅଭିନେତା ଖୋଜା ପଡ଼ିଛନ୍ତି । ଜଙ୍ଗଲୀ ଫିଲ୍ମ ପ୍ରଡକ୍‌ସନ ହାଉସ୍ ଏବେ ଜଣେ ଲୋକପ୍ରିୟ ଅଭିନେତାଙ୍କ ସନ୍ଧାନ କରୁଛି । ଅଭିନେତା ମିଳିବା ପରେ ହିଁ ଫିଲ୍ମର ସୁଟିଂ ସେପ୍ଟେମ୍ବରରେ ଆରମ୍ଭ ହୋଇ ଏହି ବର୍ଷ ଶେଷ କରାଯିବ ବୋଲି କୁହାଯାଇଛି । ଆସନ୍ତା ୨୦୨୫ରେ ଏହା ପ୍ରେକ୍ଷାଳୟକୁ ଆସିବ । ■

୨୫ ବର୍ଷ ପରେ ଜ୍ୟୋତିକାଙ୍କ ଲେଉଟାଣି

ବଲିଉଡ୍‌ର ଲୋକପ୍ରିୟ ଅଭିନେତା ବରୁଣ ଧାୱନ ବାପା ହୋଇଛନ୍ତି । ତାଙ୍କ ପତ୍ନୀ ନତାଶା ଦଲାଲ କନ୍ୟା ସନ୍ତାନକୁ ଜନ୍ମ ଦେଇଛନ୍ତି । ତେବେ ନତାଶା ଏବଂ ବରୁଣ ବାପା ମାଆ ହେବା ପରେ ଖୁବ୍ ଖୁସି ଅଛନ୍ତି । ହିନ୍ଦୁଜା ହସ୍‌ପିଟାଲ ବାହାରେ ବରୁଣ ଓ ତାଙ୍କ ବାପା ଡେଭିଡ୍ ଧାୱନ ପାପାରାଜିଙ୍କୁ ସାମ୍ନା କରିଥିଲେ । ସେମାନଙ୍କୁ ଏହି ଖୁସି ଖବର ଦେବା ସହ ପାପାରାଜିଙ୍କୁ ମିଠା ବାଣ୍ଟିଛନ୍ତି । ସେହିପରି ଏହି ଖୁସି ଖବର ସାମାଜିକ ଗଣମାଧ୍ୟମରେ ସେୟାର୍ ହେବା ପରେ ବରୁଣଙ୍କ ପ୍ରଶଂସକମାନେ ତାଙ୍କୁ ଶୁଭକାମନା ଜଣାଇଛନ୍ତି । ଚଳିତବର୍ଷ ଫେବୃଆରୀରେ ନତାଶା ଗର୍ଭବତୀ ଥିବା ବରୁଣ ଘୋଷଣା କରିଥିଲେ । ତିନିବର୍ଷ ତଳେ ଜାନୁଆରୀ ୨୨ରେ ବରୁଣ ଏବଂ ନତାଶା ବିବାହ ବନ୍ଧନରେ ଆବଦ୍ଧ ହୋଇଥିଲେ । ■

ଦକ୍ଷିଣ ଭାରତୀୟ ଫିଲ୍ମର ସୁନ୍ଦରୀ ତଥା ଲୋକପ୍ରିୟ ଅଭିନେତ୍ରୀ ହେଲେ ଜ୍ୟୋତିକା । ସେ 'ସଇତାନ' ଏବଂ 'ଶ୍ରୀକାନ୍ତ' ଫିଲ୍ମ ମାଧ୍ୟମରେ ୨୫ ବର୍ଷ ପରେ ବଲିଉଡ୍‌କୁ ଫେରିଛନ୍ତି । ପ୍ରତ୍ୟାବର୍ତ୍ତନକୁ ନେଇ ସେ ଖୁବ୍ ଖୁସି ଥିବା କହିଛନ୍ତି । ସେ କହିଛନ୍ତି, ଏ ପ୍ରତ୍ୟାବର୍ତ୍ତନ ତାଙ୍କ ପାଇଁ ଖୁବ୍ ଆଶ୍ଚର୍ଯ୍ୟଜନକ । ୨୫ ବର୍ଷ ଧରି କେହି ବି ତାଙ୍କ ସହ ଯୋଗାଯୋଗ କରି ନ ଥିଲେ । ଅବଶ୍ୟ ଏହି ସମୟ ମଧ୍ୟରେ ସେ ଦକ୍ଷିଣ ସିନେମାରେ ନିଜକୁ ବ୍ୟସ୍ତ ରଖିଥିଲେ । ତେବେ ଭାରତୀୟ ସିନେମାର ଭଲ ସମୟରେ ଜ୍ୟୋତିକା ଲେଉଟାଣି କରିଥିବାରୁ ଗର୍ବ ଅନୁଭବ କରୁଥିବା କହିଛନ୍ତି । ଅନ୍ୟପଟେ ଜ୍ୟୋତିକାଙ୍କୁ 'ସଇତାନ' ଏବଂ 'ଶ୍ରୀକାନ୍ତ' ସିନେମାର କାହାଣୀ ପସନ୍ଦ ଆସିଥିବାରୁ ସେ ଏଥିରେ ଅଭିନୟ କରିଥିବା କହିଛନ୍ତି । ■

ନୂଆ ଧାରାବାହିକ 'ତୁ ରାଜା ମୁଁ ରାଣୀ' ଓ 'ତୁମ ବିନା'

ଜୁନ୍ ୧୦ ତାରିଖରୁ ଦୁଇଟି ନୂଆ ମେଗା ଧାରାବାହିକ ଆରମ୍ଭ ହେବ । ତରଙ୍ଗ ଚ୍ୟାନେଲରେ 'ତୁ ରାଜା ମୁଁ ରାଣୀ' ସନ୍ଧ୍ୟା ୭ଟାରେ ପ୍ରସାରିତ ହେବ । ଏହାର ମୁଖ୍ୟ ଚରିତ୍ରରେ ଅଭିଜିତ୍ ପାତ୍ର ଏବଂ ନୀହାରିକା ଦାସ ନଜର ଆସିବେ । ଭିନ୍ନ ଏକ ପ୍ରେମକୁ ନେଇ ଦର୍ଶକେ ଏହାର କାହାଣୀ ଗତିଶୀଳ । ସୋମବାରରୁ ଶନିବାର ଏହାକୁ ଦେଖିପାରିବେ । ଅନ୍ୟପଟେ ଜି-ସାର୍ଥକ ମଧ୍ୟ ପ୍ରେମ କାହାଣୀକୁ ନେଇ ନୂଆ ଧାରାବାହିକ 'ତୁମ ବିନା'କୁ ପରିଚିତ କରାଇବ । ଏହାର ମୁଖ୍ୟ ଭୂମିକାରେ ଅଭିନୟ କରିଛନ୍ତି ଆକାଶ ଏବଂ ପୁଣ୍ୟଶ୍ରୋତା । ଏଥିରେ ଆକାଶ 'ଅକ୍ଷୟ' ଚରିତ୍ର ଏବଂ ପୁଣ୍ୟଶ୍ରୋତା 'ଲକ୍ଷ୍ମୀ' ଚରିତ୍ରରେ ନଜର ଆସିବେ । ଦୁହିଁଙ୍କ ଯୋଡ଼ିକୁ ଦର୍ଶକେ ପୂର୍ବରୁ ମଧ୍ୟ ପସନ୍ଦ କରିଛନ୍ତି । ଉକ୍ତ ଧାରାବାହିକଟି ପ୍ରତ୍ୟେକ ସୋମବାରରୁ ଶନିବାର ରାତି ୮ ଟାରେ ପ୍ରସାରିତ ହେବ । ଅନ୍ୟପଟେ ଦର୍ଶକେ ଏହି ଦୁଇଟି ନୂଆ ଧାରାବାହିକକୁ ପସନ୍ଦ କରିବେ ବୋଲି ଆଶା କରାଯାଉଛି । ■

● ଇଣ୍ଡୋନେସିଆ ଓପନ୍ ବ୍ୟାଡ୍‌ମିଣ୍ଟନ

ସିନ୍ଧୁଙ୍କୁ ପ୍ରଥମ ରାଉଣ୍ଡ ଝଟ୍‌କା

ଜାକର୍ତ୍ତା,୫।୬(ଏଜେନ୍ସି): ଏଠାରେ ଚାଲିଥିବା ଇଣ୍ଡୋନେସିଆ ଓପନ୍ ବ୍ୟାଡ୍‌ମିଣ୍ଟନ ଟୁର୍ଣ୍ଣାମେଣ୍ଟରେ ଅଭିଜ୍ଞ ଭାରତୀୟ ମହିଳା ଖେଳାଳି ପିଭି ସିନ୍ଧୁ ପ୍ରଥମ ରାଉଣ୍ଡରେ ପରାସ୍ତ ହୋଇ ବିଦାୟ ନେଇଛନ୍ତି। ଫଳରେ ତାଙ୍କର ପ୍ୟାରିସ ଅଲିମ୍ପିକ୍ସ ପ୍ରସ୍ତୁତିକୁ ଜବରଦସ୍ତ ଝଟ୍‌କା ଲାଗିଛି। ଦୁଇଥର ଅଲିମ୍ପିକ୍ସ ପଦକ ହାସଲ କରିଥିବା ସିନ୍ଧୁ ବୁଧବାର ଅନୁଷ୍ଠିତ ମହିଳା ଏକକ ପ୍ରଥମ ରାଉଣ୍ଡ ମୁକାବିଲାରେ ଚାଇନିଜ ତାଇପେର ସୁ ୱେନ୍-ଚିଙ୍ଗଠାରୁ ୧୫-୨୧, ୨୧-୧୫, ୧୪-୨୧ରେ ପରାସ୍ତ ହୋଇ ବିଦାୟ ନେଇଛନ୍ତି। ସିନ୍ଧୁ ମାତ୍ର ୧ ଘଣ୍ଟା ୧୦ ମିନିଟ୍‌ରେ ପରାସ୍ତ ହୋଇଥିଲେ। ମହିଳା ଏକକରେ ଭାରତର ଆକର୍ଷୀ କାଶ୍ୟପ ୧୮-୨୧, ୬-୨୧ ସିଧାସଳଖ ଗେମ୍‌ରେ ପରାସ୍ତ ହୋଇ ବିଦାୟ ନେଇଛନ୍ତି।

ପୁଣି ହାରିଲେ ଶ୍ୱେତପର୍ଣ୍ଣା-ରତୁପର୍ଣ୍ଣା

ଭାରତ ପାଇଁ ଏହି ପ୍ରତିଯୋଗିତାରେ ପ୍ରତିନିଧିତ୍ୱ କରିଥିବା ଓଡ଼ିଶାର ଦୁଇ ଭଉଣୀ ତଥା ତାରକା ଖେଳାଳି ଶ୍ୱେତପର୍ଣ୍ଣା ପଣ୍ଡା ଓ ରତୁପର୍ଣ୍ଣା ମହିଳା ଯୁଗଳ ପ୍ରତିଯୋଗିତାରେ ପରାସ୍ତ ହୋଇ ବିଦାୟ ନେଇଛନ୍ତି। ପୁଣି ଥରେ ଏହି ଯୋଡି କୌଣସି ପ୍ରତିଯୋଗିତାର ପ୍ରଥମ ରାଉଣ୍ଡ ପାର କରିପାରି ନାହାନ୍ତି। ବୁଧବାର ଖେଳାଯାଇଥିବା ପ୍ରଥମ ରାଉଣ୍ଡ ମୁକାବିଲାରେ ଏହି ଦୁଇ ଭଉଣୀ ୧୨-୨୧, ୯-୨୧ରେ ପ୍ରତିପକ୍ଷ ଦକ୍ଷିଣ କୋରିଆ ଯୋଡି କିମ୍ ସୋ-ଯେଅଙ୍ଗ ଓ କଙ୍ଗ ହି ୟଙ୍ଗଙ୍କଠାରୁ ପରାସ୍ତ ହୋଇ ଟୁର୍ଣ୍ଣାମେଣ୍ଟରୁ ବାଦ୍ ପଡିଛନ୍ତି। ଶ୍ୱେତପର୍ଣ୍ଣା ଓ ରତୁପର୍ଣ୍ଣାଙ୍କୁ ଏହି ମ୍ୟାଚ୍‌ରେ ବେଶ୍ ସଂଘର୍ଷ କରିବାକୁ ପଡିଥିଲା। କିନ୍ତୁ ତନୀଷା କ୍ରାଷ୍ଟୋ ଓ ଅଶ୍ୱିନୀ ପୋନାପ୍ପାଙ୍କୁ ନେଇ ଗଠିତ ଭାରତୀୟ ମହିଳା ଯୋଡି ୨୧-୫, ୨୧-୧୫ରେ କାନାଡ଼ା ଯୋଡି ଜ୍ୟାକି ଡେଣ୍ଟ ଓ କ୍ରିଷ୍ଟାଲ ଲାଇଙ୍କୁ ପରାସ୍ତ କରି ଅଗ୍ରଗତି କରିଛନ୍ତି। ଦ୍ୱିତୀୟ ରାଉଣ୍ଡରେ ଏହି ଯୋଡି ଦକ୍ଷିଣ କୋରିଆର ବାଏକ ହା-ନା ଓ ଲି ସୋ- ହିଙ୍କୁ ଭେଟିବେ।

ଫିଫା ବିଶ୍ୱକପ୍ କ୍ୟାଲିଫାୟର

କୋଲକାତାରେ ଛେତ୍ରୀଙ୍କ ବିଦାୟୀ ମ୍ୟାଚ୍ ଆଜି

କୋଲକାତା,୫।୬(ଏଜେନ୍ସି)

ଭାରତୀୟ ଫୁଟବଲର ଅନ୍ୟତମ ଶ୍ରେଷ୍ଠ ଷ୍ଟ୍ରାଇକର ତଥା ଅଧିନାୟକ ସୁନୀଲ ଛେତ୍ରୀ କ୍ୟାରିୟରର ଅନ୍ତିମ ମ୍ୟାଚ୍ ଖେଳିବାକୁ ଯାଉଛନ୍ତି। ସ୍ଥାନୀୟ ସଲ୍ଟ ଲେକ୍ ଷ୍ଟାଡିୟମରେ ୨୦୨୬ ଫିଫା ବିଶ୍ୱକପ୍ ଯୋଗ୍ୟତା ପର୍ଯ୍ୟାୟ ମୁକାବିଲାରେ ଗୁରୁବାର ଭାରତ ଓ ମଧ୍ୟପ୍ରାଚ୍ୟ ଦେଶ କୁୱେତ ପରସ୍ପରକୁ ଭେଟିବେ। ଏହି ଗୁରୁତ୍ୱପୂର୍ଣ୍ଣ ମ୍ୟାଚ୍ ଖେଳି ସେ ଅନ୍ତର୍ଜାତୀୟ ଫୁଟବଲକୁ ଅଲ୍‌ବିଦା କରିବେ। ଫଳରେ ଭାରତୀୟ ଫୁଟବଲ ପ୍ରଶଂସକ ନଜରରେ ଏବେ ଏହି ମ୍ୟାଚ୍ ରହିଛି। ପେସାଦାର ଫୁଟବଲରେ ଦୀର୍ଘ ୨୨ ବର୍ଷଧରି ଓ ଭାରତୀୟ ଦଳ ସହ ଦୀର୍ଘ ୧୯ ବର୍ଷ ଧରି ଜଡିତ ରହିବା ପରେ ବିଦାୟ ନେବାକୁ ଯାଉଥିବାରୁ ଏହି ମ୍ୟାଚ୍‌ରେ ଛେତ୍ରୀ ଓ ତାଙ୍କ ପ୍ରଶଂସକଙ୍କ ଭାବପ୍ରବଣତା ଜଡିତ ରହିଛି। ଘରୋଇ ଦର୍ଶକଙ୍କ ଉପସ୍ଥିତିରେ ବିଜୟ ଭେଟି ସହ ଛେତ୍ରୀଙ୍କୁ ବିଦାୟ ଦେବାକୁ ଭାରତୀୟ ଦଳ ପ୍ରୟାସ କରିବ ଓ ଏଥିପାଇଁ ପ୍ରସ୍ତୁତି ମଧ୍ୟ ଜୋରଦାର ହୋଇଛି।

କର ବା ମର ସ୍ଥିତିରେ ଭାରତ

ଏହି ମ୍ୟାଚ୍ ଭାରତ ପାଇଁ କର ବା ମର ସ୍ଥିତି ସୃଷ୍ଟି କରିଛି। ଏହି ମ୍ୟାଚ୍‌ରେ ବିଜୟୀ ହେଲେ ଭାରତ ୧୮ଟି ଦଳକୁ ନେଇ ଚାଲିଥିବା କ୍ୱାଲିଫାୟରର ଅନ୍ତିମ ଚରଣ ଲାଗି ଯୋଗ୍ୟତା ଅର୍ଜନ କରିବା ପାଇଁ ତା'ର ସ୍ଥିତି ମଜବୁତ କରିବ। ଯଦି ହାରେ ତେବେ ଭାରତ ତାହାଲେ ଯୋଗ୍ୟତା ହାସଲ କରିବା ଦୌଡ଼ରୁ ବାଦ୍ ପଡିବ। ଭାରତ ତା'ର ଅନ୍ତିମ ମୁକାବିଲାରେ ମଙ୍ଗଳବାର ଟେବଲ ଟପ୍ପର କତାରକୁ ଓ କୁୱେତ୍ ଆଫଗାନିସ୍ତାନକୁ ଭେଟିବ। ଗ୍ରୁପ୍ ଏ'ରେ ଶ୍ରେଷ୍ଠ ଦୁଇଟି ଦଳ ତୃତୀୟ ପର୍ଯ୍ୟାୟକୁ ଉନ୍ନୀତ ହେବ। ଭାରତ ୪ଟି ମ୍ୟାଚ୍ ଖେଳି ଗୋଟିଏ ବିଜୟ, ଗୋଟିଏ ଡ୍ର

ଓ ଦୁଇଟି ପରାଜୟ ସହ ୪ ପଏଣ୍ଟ ପାଇ ଦ୍ୱିତୀୟ ସ୍ଥାନରେ ରହିଛି। ସେହିପରି କତାର ୪ଟି ମ୍ୟାଚ୍ ଖେଳି ସବୁଥିରେ ବିଜୟୀ ହୋଇ ୧୨ ପଏଣ୍ଟ ହାସଲ କରି ଶୀର୍ଷରେ ରହିଛି। ଆଫଗାନିସ୍ତାନ ସମାନ ସଂଖ୍ୟକ ମ୍ୟାଚ୍ ଖେଳି ୪ ଓ କୁୱେତ୍ ୩ ପଏଣ୍ଟ ପାଇଛି। ଦ୍ୱିତୀୟ ସ୍ଥାନ ବଜାୟ ରଖିବାକୁ ହେଲେ ଭାରତକୁ ଏହି ମ୍ୟାଚ୍‌ରେ ବିଜୟୀ ହେବା ଅପରିହାର୍ଯ୍ୟ ହୋଇ ପଡିଛି। ବରିଷ୍ଠ ରକ୍ଷଣଭାଗ ଖେଳାଳି ସନ୍ଦେଶ ଝିଙ୍ଗାନ ଆଘାତ ସମସ୍ୟା ପାଇଁ ଏହି ମ୍ୟାଚ୍‌ରେ ଖେଳିପାରିବେ ନାହିଁ। ତାଙ୍କୁ ଅନୁପସ୍ଥିତିରେ ରାହୁଲ ଭେକେ, ଅନୱର ଅଲି, ସୁବାଶିଷ ବୋଷ ରକ୍ଷଣଭାଗରେ ଦାୟିତ୍ୱ ନିର୍ବାହ କରିବେ। ଇଣ୍ଡିଆନ ସୁପର ଲିଗ୍ (ଆଇଏସଏଲ୍)ରେ ମୁମ୍ବାଇ ସିଟି ଏଫ୍‌ସି ତରଫରୁ ୧୦ ଗୋଲ ଦେବା ସହ ୬ଟି ଆସିଷ୍ଟ କରିଥିବା ଲାଲିଆନଜୁଆଲା ଚାଙ୍ଗଟେଙ୍କ ଉପରେ ସମସ୍ତଙ୍କ ନଜର ରହିଛି। ଘରୋଇ ପରିବେଶରୁ ଫାଇଦା ଉଠାଇ ଭାରତ ବିଜୟୀ ହେବ ବୋଲି ଆଶା କରାଯାଉଛି।

ଭାରତ-କୁୱେତ୍ ମୁକାବିଲା ଉପରେ ନଜର

୧୯ ବର୍ଷ ଭାରତୀୟ ସିନିଅର ଦଳ ସହ ଜଡିତ ରହିବା ପରେ ଛେତ୍ରୀ ବିଦାୟ ମ୍ୟାଚ୍ ଖେଳିବେ। ଏପର୍ଯ୍ୟନ୍ତ ସେ ଭାରତ ତରଫରୁ ପ୍ରତିନିଧିତ୍ୱ କରି ୧୫୦ଟି ମ୍ୟାଚ୍ ଖେଳି ୯୪ଟି ଗୋଲ ସ୍କୋର କରିଛନ୍ତି। ଖେଳା ଜାରି ରଖିଥିଲେ ମଧ୍ୟ ତାଙ୍କୁ ଅଘୋଷିତ ଭାବେ କିମ୍ବଦନ୍ତୀ ଆଖ୍ୟା ପ୍ରଦାନ କରାଯାଇଛି। ୨୦୦୦ରେ ପ୍ରଥମଥର ପାଇଁ ସେ ମୋହନ ବାଗାନ ତରଫରୁ ଖେଳିଥିଲେ ଓ ସେବେଠାରୁ ସେ ପଛକୁ ଫେରି ଚାହିଁନାହାନ୍ତି। ଗତମାସ ୧୭ ତାରିଖରେ ସେ କୁୱେତ ବିପକ୍ଷ ମ୍ୟାଚ୍ ଖେଳି ଅବସର ନେବେ ବୋଲି ଘୋଷଣା କରିଥିଲେ।

ବିଶ୍ୱର ତୃତୀୟସର୍ବାଧିକ ଗୋଲ ସ୍କୋରର

ପାଖାପାଖି ଦୁଇ ଦଶକର ଉଜ୍ଜ୍ୱଳମୟ କ୍ୟାରିୟରରେ ୫ ଫୁଟ ୭ ଇଞ୍ଚ୍ ଉଚ୍ଚତା ବିଶିଷ୍ଟ ଅଭିଜ୍ଞ ଅଗ୍ରଭାଗ ଖେଳାଳି ଛେତ୍ରୀ ଭାରତ ପାଇଁ ଏପର୍ଯ୍ୟନ୍ତ ୧୫୦ଟି ମ୍ୟାଚ୍ ଖେଳି ୯୪ଟି ଗୋଲ ସ୍କୋର କରିଛନ୍ତି। ଏହିକ୍ରମରେ ସେ ଖେଳ ଜାରି ରଖିଥିବା ଫୁଟବଲରମାନଙ୍କ ମଧ୍ୟରେ ପର୍ତ୍ତୁଗାଲ ଅଭିଜ୍ଞ ଫୁଟବଲର କ୍ରିଷ୍ଟିଆନୋ ରୋନାଲ୍ଡୋ, ଆର୍ଜେଣ୍ଟିନ ସୁପରଷ୍ଟାର ଲିଓନେଲ ମେସିଙ୍କ ପରେ ତୃତୀୟ ସର୍ବାଧିକ ଗୋଲ ସ୍କୋରର ବିବେଚିତ ହେଉଛନ୍ତି। ମୋଟ୍ ଉପରେ ଦେଖିବାକୁ ଗଲେ ସର୍ବାଧିକ ଗୋଲ ସ୍କୋରର ତାଲିକାର ଚତୁର୍ଥ ସ୍ଥାନରେ ରହିଛନ୍ତି।

୩ଥର ନେହରୁକପ୍, ୪ଥର ସାଫ ଚାମ୍ପିଅନସିପ୍ ଜିତିଛନ୍ତି

ଛେତ୍ରୀ ଭାରତୀୟ ଫୁଟବଲ ପାଇଁ ଦୃଷ୍ଟାନ୍ତମୂଳକ ପ୍ରଦର୍ଶନ କରିବା ସହ ସଫଳତାର ଶୀର୍ଷକୁ ଛୁଇଁଛନ୍ତି। ସେ ୨୦୦୭, ୨୦୦୯ ଓ ୨୦୧୨ରେ ନେହରୁ କପ୍ ଟାଇଟଲ ହାସଲ କରିଥିଲେ। ସେହିପରି ସେ ୨୦୧୧, ୨୦୧୫, ୨୦୨୧ ଓ ୨୦୨୩ରେ ଭାରତ ପାଇଁ ସାଫ୍ ଚାମ୍ପିଅନସିପ୍ ଜିତିଥିଲେ। ଭାରତ ପାଇଁ ୪ଟି ହ୍ୟାଟ୍ରିକ ଅର୍ଜନ କରିଛନ୍ତି। ୨୦୦୮ ରେ ସେ ଏଏଫ୍‌ସି ଚ୍ୟାଲେଞ୍ଜ କପ୍‌ରେ ଭାରତକୁ ଚାମ୍ପିଅନ କରାଇବାରେ ମୁଖ୍ୟ ଭୂମିକା ଗ୍ରହଣ କରିଥିଲେ। ଏହି ବିଜୟ ଫଳରେ ଭାରତ ୨୭ ବର୍ଷ ପରେ ପ୍ରଥମଥର ଏଏଫ୍‌ସି ଏସିଆ କପ୍ (୨୦୧୧) ଖେଳିବାର ଯୋଗ୍ୟତା ହାସଲ କରିଥିଲା। ଛେତ୍ରୀ ଇଷ୍ଟବେଙ୍ଗଲ, ଡେମ୍ପୋ, ଇଣ୍ଡିଆନ ସୁପର ଲିଗ୍ (ଆଇଏସ୍‌ଏଲ୍) ଟିମ୍ ମୁମ୍ବାଇ ସିଟି ଏଫ୍‌ସି ଓ ବେଙ୍ଗାଲୁରୁ ଏଫ୍‌ସି ତରଫରୁ ଫୁଟବଲ ଖେଳିଛନ୍ତି। ସେ ବେଙ୍ଗାଲୁରୁ ଏଫସି ତରଫରୁ ପ୍ରତିନିଧିତ୍ୱ କରି ଆଇଲିଗ୍, ଆଇଏସ୍‌ଏଲ ଓ ସୁପର କପ୍ ଟାଇଟଲ ହାସଲ କରିଛନ୍ତି।

ଭାରତୀୟ ଦଳ

ଗୁରପ୍ରୀତ ସିଂ ସାନ୍ଧୁ (ଗୋଲରକ୍ଷକ), ନିଖିଲ ପୂଜାରୀ, ସୁବାଶିଷ ବୋଷ, ଅନୱର ଅଲି, ଜୟ ଗୁପ୍ତା, ଜିକସନ ସିଂ, ଅନିରୁଦ୍ଧ ଥାପ୍ପା, ନାଓରେମ ମହେଶ ସିଂ, ବ୍ରାଣ୍ଡନ ଫର୍ଣ୍ଣାଣ୍ଡିଜ, ଲାଲିଆନଜୁଆଲା ଚାଙ୍ଗଟେ ଓ ସୁନୀଲ ଛେତ୍ରୀ।

ମ୍ୟାଚ୍ ଆରମ୍ଭ: ସନ୍ଧ୍ୟା ୭ଟା
ସ୍ଥାନ: ସଲ୍ଟଲେକ୍ ଷ୍ଟାଡିୟମ, କୋଲକାତା
ସିଧାପ୍ରସାରଣ: ସ୍ପୋର୍ଟ୍ସ ୧୮ ନେଟ୍‌ୱର୍କ, ଜିଓ ସିନେମା

ଓଡ଼ିଶା ଏଫ୍‌ସି ସହ ଚୁକ୍ତି ବଢ଼ାଇଲେ କାର୍ଲୋସ

ଭୁବନେଶ୍ୱର, ୫।୬ (ସମିସ): ସ୍ପାନିଶ ଖେଳାଳି କାର୍ଲୋସ ଡେଲ୍‌ଗାଡୋ ଇଣ୍ଡିଆନ୍ ସୁପର୍ ଲିଗ୍ (ଆଇଏସ୍‌ଏଲ୍) ଦଳ ଓଡ଼ିଶା ଫୁଟ୍‌ବଲ କ୍ଲବ (ଓଏଫ୍‌ସି) ସହ ତାଙ୍କର ଚୁକ୍ତି ବୃଦ୍ଧି କରିଛନ୍ତି। ଆଗାମୀ ଦୁଇଟି ସଂସ୍କରଣ ଅର୍ଥାତ୍ ୨୦୨୬ ପର୍ଯ୍ୟନ୍ତ ସେ ଓଡ଼ିଶା ଏଫ୍‌ସି ଦଳ ପକ୍ଷରୁ ଖେଳିବେ। ଭୁବନେଶ୍ୱରଭିତ୍ତିକ ଫ୍ରାଞ୍ଚାଇଜ ଓଡ଼ିଶା ଏଫ୍‌ସି ପକ୍ଷରୁ ଏକ ବିବୃତ୍ତିରେ ବୁଧବାର ଏହି ସୂଚନା ଦିଆଯାଇଛି। ଆଇଏସ୍‌ଏଲ୍‌ର ଗତ ୨୦୨୩-୨୪ ସଂସ୍କରଣରେ ସେ ୨ଟି ଗୋଲ୍ ଦେବା ସହ ଦଳକୁ ସେମିଫାଇନାଲରେ ପହଞ୍ଚାଇବାରେ ପ୍ରମୁଖ ଭୂମିକା ଗ୍ରହଣ କରିଥିଲେ। 'ପରିବାର ସହ ଯୋଡ଼ି ହୋଇ ରହିବା ସହ ଆଗକୁ ଖେଳ ଜାରି ରଖିବାକୁ ଯାଉଥିବାରୁ ବହୁତ ଖୁସି ରହିଛି। ଏହା ମୋ ପାଇଁ ଗୁରୁତ୍ୱପୂର୍ଣ୍ଣ ଥିଲା' ବୋଲି କାର୍ଲୋସ ତାଙ୍କ ପ୍ରତିକ୍ରିୟାରେ କହିଛନ୍ତି। ୩୪ ବର୍ଷୀୟ ଡେଲଗାଡୋ କ୍ୟାରିୟର ପ୍ରାରମ୍ଭରୁ ସ୍ପେନର ଶ୍ରେଷ୍ଠ କ୍ଲବ ଭାଲେନସିଆ, ଲେଗାନେସ ପକ୍ଷରୁ ଖେଳିଥିଲେ। ଏହାପରେ ୨୦୨୨ରେ ସେ ଓଡ଼ିଶା ଏଫ୍‌ସି ସହ ଯୋଗଦେଇଥିଲେ।

ଏମ୍‌ସିଏଲ୍ ସିଜନ-୨

ସୁପର୍ କିଙ୍ଗ୍‌ସ ଦଳରେ ଷ୍ଟୋଇନିସ

ନୂଆଦିଲ୍ଲୀ, ୫।୬ (ଏଜେନ୍ସି): ଟି-୨୦ ଭିତ୍ତିକ ଆମେରିକୀୟ ଲିଗ୍ ମେଜର କ୍ରିକେଟ୍ ଲିଗ୍ (ଏମ୍‌ସିଏଲ୍)ର ଦ୍ୱିତୀୟ ସଂସ୍କରଣ ଲାଗି ଅଷ୍ଟ୍ରେଲିଆର ଅଲ୍‌ରାଉଣ୍ଡର ମାର୍କସ ଷ୍ଟୋଇନିସ ଟେକ୍ସାସ୍ ସୁପର୍‌କିଙ୍ଗ୍‌ସ ଦଳ ସହ ଚୁକ୍ତି କରିଛନ୍ତି। ଗତ ଆଇପିଏଲ୍‌ରେ ଲକ୍ଷ୍ନୌ ସୁପର୍ ଜାଏଣ୍ଟସ ପକ୍ଷରୁ ଖେଳୁଥିବାବେଳେ ଷ୍ଟୋଇନିସ ଚେନ୍ନାଇ ସୁପର୍ କିଙ୍ଗ୍‌ସ ବିପକ୍ଷରେ ୧୨୪ ରନର ବିସ୍ଫୋରକ ଶତକୀୟ ପାଳି ଖେଳି ଦଳକୁ ଜିତାଇଥିଲେ। ଏବେ ସେହି ସୁପର୍ କିଙ୍ଗ୍‌ସ ଫ୍ରାଞ୍ଚାଇଜ ପକ୍ଷରୁ ସେ ଆମେରିକାରେ ଏମ୍‌ସିଏଲ୍-୨ରେ ଖେଳିବେ। ପୂର୍ବରୁ ଏମ୍‌ସିଏଲ୍ ଦ୍ୱିତୀୟ ସଂସ୍କରଣ ଲାଗି ଟେକ୍ସାସ ସୁପର୍ କିଙ୍ଗ୍‌ସ ଦଳରେ ଅଷ୍ଟ୍ରେଲିଆ ଆରୋନ ହାର୍ଡି, ନ୍ୟୁଜିଲାଣ୍ଡର ଡାରିଲ ମିଚେଲ, ଦକ୍ଷିଣ ଆଫ୍ରିକା ଟି-୨୦ ଅଧିନାୟକ ଆଇଡେନ ମାର୍କରାମ ଓ ଆଫଗାନିସ୍ତାନର ନବୀନ ଉଲ୍-ହକ୍ ପ୍ରମୁଖ ଖେଳିବାକୁ ଚୁକ୍ତି କରିଛନ୍ତି। ୩୫ ବର୍ଷୀୟ ଷ୍ଟୋଇନିସ ଚଳିତ ବିଶ୍ୱକପ୍ ଲାଗି ଅଷ୍ଟ୍ରେଲିଆ ଦଳରେ ରହିଛନ୍ତି। ଗତ ଆଇପିଏଲ୍‌ରେ ସେ ୧୨ ପାଳିରେ ୩୮୮ ରନ କରିଥିଲେ।

ଆରମ୍ଭ ହେଲା କଳାହାଣ୍ଡି କପ୍ ସୁପରଲିଗ୍

ତରଣୀଙ୍କ ଘାତକ ବୋଲିଂ; ଅବଶିଷ୍ଟ ଓଡ଼ିଶା-ଏ ବିଜୟୀ

କଟକ,୫।୬(ସମିସ):

ବରିଷ୍ଠ ପୁରୁଷ ଆନ୍ତଃଜିଲ୍ଲା କ୍ରିକେଟ ଟୁର୍ଣ୍ଣାମେଣ୍ଟ କଳାହାଣ୍ଡି କପ୍‌ର ସୁପରଲିଗ୍ ପର୍ଯ୍ୟାୟ ବୁଧବାରଠାରୁ ଆରମ୍ଭ ହୋଇଛି। ଦ୍ୱିଦିବସୀୟ ଫର୍ମାଟରେ ଆୟୋଜିତ ସୁପରଲିଗ୍ ପର୍ଯ୍ୟାୟକୁ ମୋଟ୍ ୧୦ଟି ଦଳ ଉନ୍ନୀତ ହୋଇଛି। ଲିଗ୍ ପର୍ଯ୍ୟାୟରୁ ୬ଟି ଦଳ ପ୍ରବେଶ କରିଥିବା ବେଳେ ଅବଶିଷ୍ଟ ୪ଟି ଦଳ ଓସିଏ ପକ୍ଷରୁ ଗଠନ କରାଯାଇଛି। ଡ୍ରିମସ ଗ୍ରାଉଣ୍ଡରେ ଅନୁଷ୍ଠିତ ମ୍ୟାଚ୍‌ରେ ନୟାଗଡ଼କୁ ଅବଶିଷ୍ଟ ଓଡ଼ିଶା-ଏ' ଦଳ ପରାସ୍ତ କରିଛି। ମିଡିୟମ ପେସ୍‌ର ତରଣୀ ଶ' ଘାତକ ବୋଲିଂ କରି ଦଳକୁ ପ୍ରଥମ ବିଜୟ ପ୍ରଦାନ କରିଛନ୍ତି। ଅବଶିଷ୍ଟ ଓଡ଼ିଶା-ଏ ଟସ୍ ଜିତି ନୟାଗଡକୁ ବ୍ୟାଟିଂ ଆମନ୍ତ୍ରଣ କରିଥିଲା। ଦଳ ମାତ୍ର ୫୮ ରନ୍‌ରେ ଅଲଆଉଟ ହୋଇଥିଲା। ତରଣୀ ୯.୫ ଓଭର ବୋଲିଂ କରି ୪ ଓଭର ମେଡେନ୍ ସହ ୭ ୱିକେଟର ସଫଳତା ପାଇଥିଲେ। ବିମଳ କୁମାରଙ୍କୁ ୨ଟି ୱିକେଟ ମିଳିଥିଲା। ଅବଶିଷ୍ଟ ଓଡ଼ିଶା-ଏ ସମସ୍ତ ୱିକେଟ ହରାଇ ୧୨୫ରନ୍ କରିବା ସହ ବିଜୟୀ ଘୋଷିତ ହୋଇଛି।

ରେଭେନ୍ସା ବିଶ୍ୱବିଦ୍ୟାଳୟ ଗ୍ରାଉଣ୍ଡ-୧ରେ କଟକ-ଏ ଏବଂ ପୂର୍ବତଟ ରେଳବାଇ ମଧ୍ୟରେ ମ୍ୟାଚ୍ ଖେଳାଯାଉଛି। ଟସ୍ ହାରି ବ୍ୟାଟିଂ କରିଥିବା କଟକ-ଏ ପ୍ରଥମ ଦିବସ ଷ୍ଟମ୍ପ

ଅପସାରଣ ସୁଦ୍ଧା ୭ ୱିକେଟ ବିନିମୟରେ ୩୨୭ରନ ସଂଗ୍ରହ କରିଛି। ମାନଭ ଭଟ୍ଟାଚାର୍ଯ୍ୟ ୧୧୮ ରନର ଶତକୀୟ ପାଳି ଖେଳିଥିଲେ। ରାଜେଶ ଧୂପର ୮୧ରନର ଦ୍ରୁତ ଇନିଂସ ଖେଳିଥିଲେ। ରେଳବାଇ ପକ୍ଷରୁ ସୂର୍ଯ୍ୟକାନ୍ତ ପ୍ରଧାନ ୩ଟି ଏବଂ ଜୟନ୍ତ ବେହେରା ୨ଟି ୱିକେଟ ଅକ୍ତିଆର କରିଛନ୍ତି। ସେହିପରି ବାରବାଟୀ ଷ୍ଟାଡିୟମରେ ଅନୁଷ୍ଠିତ ମ୍ୟାଚ୍‌ରେ ଭୁବନେଶ୍ୱର-ଏ ବାଲେଶ୍ୱର ସମ୍ମୁଖରେ ୩୭୧ରନର ବିଜୟ ଲକ୍ଷ୍ୟ ଧାର୍ଯ୍ୟ କରିଛି। କାର୍ତ୍ତିକ ବିଶ୍ୱାଳଙ୍କ ୧୪୬ରନ ଏବଂ ସାଂରଶ କୁମାରଙ୍କ ୬୧ରନ ସହାୟତାରେ ଭୁବନେଶ୍ୱର-ଏ ସମସ୍ତ ୱିକେଟ ହରାଇ ୩୭୦ରନ କରିଥିଲା। ବାଲେଶ୍ୱରର ଉଦୟନାଥ ପାତ୍ର ୪ଟି ଏବଂ ସର୍ବେଶ୍ୱର ମହାନ୍ତି ୨ଟି ୱିକେଟ ଦଖଲ କରିଥିଲେ।

ସନସାଇନ ଗ୍ରାଉଣ୍ଡରେ ଖେଳାଯାଇଥିବା ମ୍ୟାଚ୍‌ରେ ଅବଶିଷ୍ଟ ଓଡ଼ିଶା-ବି ଦଳ ଭଦ୍ରକ ବିପକ୍ଷରେ ୧୨୧ରନର ଅଗ୍ରଣୀ ହାସଲ କରିଛି। ଟସ୍ ଜିତି ଭଦ୍ରକ ପ୍ରଥମେ ବ୍ୟାଟିଂ କରିଥିଲା। ୨୯.୫ ଓଭରରେ ଦଳ ସମସ୍ତ ୱିକେଟ ହରାଇ ୧୨୩ରନ କରିଥିଲା। କ୍ଷମାସାଗର ବଳ ୫୨ରନର ଅପରାଜିତ ଇନିଂସ ଖେଳିଥିଲେ। ସତ୍ୟକାମ ଭରଦ୍ୱାଜ ୧୯ରନ କରିଥିଲେ। ଅବଶିଷ୍ଟ ଓଡ଼ିଶା-ବି ଦଳର ଆଶିଷ ରାଏ ଏବଂ ଐଶକାନ୍ତ ସାହୁ ଯଥାକ୍ରମେ ୪ଟି ଏବଂ ୩ଟି ୱିକେଟ ହାସଲ କରିଥିଲେ। ପ୍ରଥମ ଦିବସ ଷ୍ଟମ୍ପ ଅପସାରଣ ସୁଦ୍ଧା ଅବଶିଷ୍ଟ ଓଡ଼ିଶା-ବି ୨ ୱିକେଟ ବିନିମୟରେ ୨୪୪ରନ ସଂଗ୍ରହ କରିଛି। ଓମ୍‌ଟି ମୁଣ୍ଡେ ୧୦୯ରନରେ ଅପରାଜିତ ରହିଛନ୍ତି। ଭଦ୍ରକର ଅଂଶୁମାନ ମହାନ୍ତି ଏବଂ ସତ୍ୟକାମ ଭରଦ୍ୱାଜଙ୍କୁ ଗୋଟିଏ ଲେଖାଏ ୱିକେଟ ମିଳିଛି।

୪ ଭାରତୀୟଙ୍କ ଲାଗି ପ୍ରଥମ ଟି-୨୦ ବିଶ୍ୱକପ୍

ନୂଆଦିଲ୍ଲୀ, ୫।୬ (ଏଜେନ୍ସି)

ଆରମ୍ଭ ହୋଇଯାଇଛି ଟି-୨୦ ବିଶ୍ୱକପ୍‌ର ୯ମ ସଂସ୍କରଣ। ପ୍ରଥମଥର ଲାଗି ଏହି ମେଗା ଇଭେଣ୍ଟକୁ ଦୁଇଟି ଦେଶ ଆମେରିକା ଓ ୱେଷ୍ଟଇଣ୍ଡିଜ ମିଳିତ ଦେଶ ଆୟୋଜନ କରିବାର ସୁଯୋଗ ପାଇଛନ୍ତି। ଗ୍ରୁପ୍-ଏ'ରେ ସ୍ଥାନ ପାଇଥିବା ରୋହିତ୍ ଶର୍ମାଙ୍କ ନେତୃତ୍ୱାଧୀନ ଭାରତ ବୁଧବାର ଆୟର୍ଲାଣ୍ଡ ବିପକ୍ଷରେ ଖେଳି ଅଭିଯାନ ଆରମ୍ଭ କରିଛି। ଭାରତୀୟ ଦଳ ଏଥର ଯୁବ ଓ ବରିଷ୍ଠ ଖେଳାଳିଙ୍କୁ ନେଇ ଗଠିତ ହୋଇଛି। ବିଶେଷ କରି ଗତ ଆଇପିଏଲ୍‌ରେ ପ୍ରଭାବୀ ପ୍ରଦର୍ଶନ କରିଥିବା ଖେଳାଳି ବିଶ୍ୱକପ୍ ଦଳରେ ସ୍ଥାନ ପାଇଛନ୍ତି।

ଅଧିନାୟକ ରୋହିତ୍‌ଙ୍କ ଏହା ୯ମ ବିଶ୍ୱକପ୍ ହେବ। ବାଂଲାଦେଶର ଶାକିବ ଅଲ୍ ହାସନଙ୍କ ସହ ରୋହିତ୍ ଟି-୨୦ ବିଶ୍ୱକପ୍‌ର ସମସ୍ତ ୯ଟି ଯାକ ସଂସ୍କରଣ ଖେଳିବାର ସୌଭାଗ୍ୟ ଲାଭ କରିଛନ୍ତି। ତେବେ ଚଳିତ ଭାରତୀୟ ୧୫ ଜଣିଆ ଦଳରେ ଏମିତି କିଛି ଖେଳାଳି ସ୍ଥାନ ପାଇଛନ୍ତି, ଯେଉଁମାନଙ୍କ ଲାଗି ଏହା ପ୍ରଥମ ଟି-୨୦ ବିଶ୍ୱକପ୍ ହେବ। ସେମାନେ ହେଲେ ବାମହାତୀ ଓପନର୍ ଯଶସ୍ୱୀ ଜୟସ୍ୱାଲ, ଅଲ୍‌ରାଉଣ୍ଡର ଶିବମ ଦୁବେ, ୱିକେଟ୍‌ରକ୍ଷକ ସଞ୍ଜୁ ସାମସନ ଓ ସ୍ପିନର କୁଲଦୀପ ଯାଦବ। ଏହି ଖେଳାଳିଙ୍କ ଉପରେ ସଂକ୍ଷେପରେ ନଜର ପକାଇବା।

୧- ଯଶସ୍ୱୀ ଜୟସ୍ୱାଲ

ଏହା ନିଃସନ୍ଦେହ ଯେ ଅଧିନାୟକ ରୋହିତ୍‌ଙ୍କ ସହ ବାମହାତୀ ବ୍ୟାଟର୍ ଜ

ଟ୍ରେଣ୍ଡରେ ସନ୍‌ସେଟ୍ ବ୍ଲଶ୍

ନ୍ୟୁଡ୍, ପିଚ୍ ଓ ପିଙ୍କ୍ ମେକ୍‌ଅପ୍ ଭଳି ଟ୍ରେଣ୍ଡରେ ରହିଛି ସନସେଟ୍ ବ୍ଲଶ୍ । ଏହି ବ୍ଲଶ୍ ଟ୍ରେଣ୍ଡ ବର୍ତ୍ତମାନ ସମୟରେ ମହିଳାମାନଙ୍କ ମଧ୍ୟରେ ଖୁବ୍ ଚର୍ଚ୍ଚାରେ ରହିଛି । ଏହା ଗୋଲାପି, କମଳା ଓ ସୁନେଲି ରଙ୍ଗର ଏକ ମିଶ୍ରଣ । ଯେଉଁଥିରୁ ଏକ ଷ୍ଟନିଙ୍ଗ୍ ତଥା ଆକର୍ଷଣୀୟ ଲୁକ୍ ମିଳିଥାଏ । ଏହି ମେକ୍‌ଅପ୍ ସମସ୍ତ ଭାରତୀୟ ତ୍ୱଚାକୁ ସୁଟ୍ କରିଥାଏ । ତେବେ ଏହି ଟ୍ରେଣ୍ଡ କ'ଣ ? ଏହି ମେକ୍‌ଅପ୍ କିପରି କରାଯାଏ ଜାଣିବା ସେ ବିଷୟରେ....

ଏହି ଟ୍ରେଣ୍ଡ ଆମେରିକା ବିୟୁଟି ଏକ୍ସପର୍ଟ ଓ ପ୍ରଯୋଜିକା ଏଲିସା ଜେନ୍ ନିଜ ସାମାଜିକ ଗଣମାଧ୍ୟମ ଆକାଉଣ୍ଟରେ ସେୟାର କରିଥିଲେ । ଯାହା ଖୁବ୍ ଭାଇରାଲ ହୋଇଥିଲା ।

ଖରାପାଇଁ ବେଶ୍ ଉପକାରୀ

ଏହି ନୂଆ ମେକ୍‌ଅପ୍ ଟ୍ରେଣ୍ଡ ଖରାଦିନ ପାଇଁ ବେଶ୍ ଲାଭଦାୟକ । ଏହା ଏକ କୁଲ୍ ତଥା ସର୍ଟଲ ଲୁକ୍ ଦେଇଥାଏ । କାଜୁଆଲ ଏବଂ ସିମ୍ପଲ ଲୁକ୍ ଚାହୁଁଥିଲେ, ଏହି ମେକ୍‌ଅପ୍ ପୂରା ପରଫେକ୍ଟ । ଏଥିରୁ ଏକ ସ୍ମାର୍ଟ ଲୁକ୍ ମିଳିଥାଏ ।

କିପରି କରିବେ ସନ୍‌ସେଟ୍ ବ୍ଲକ ଲୁକ୍

ସନ୍‌ସେଟ୍ ବ୍ଲଶ୍ ଲୁକ୍ କରିବା ଖୁବ୍ ସହଜ । ଏଥିପାଇଁ ତିନୋଟି ଅଣ୍ଡରଟୋନ୍ ସେଡ୍ସ ବ୍ୟବହାର କରିବାକୁ ପଡ଼ିଥାଏ । ବ୍ରାଇଟ୍ ଅରେଞ୍ଜ, କୁଲ୍ ପିଚ୍ ସେଡ୍ ଓ ହର୍ଟ ପିଙ୍କ୍ ସେଡର ବ୍ୟବହାର କରିବାକୁ ପଡ଼ିଥାଏ । ଏ ତିନୋଟିକୁ ଲିକ୍ୱିଇଡ୍ ଟେକ୍ସଚର ନିଅନ୍ତୁ । ଯାହା ଦ୍ୱାରା ସହଜରେ ଏହା ବ୍ଲେଣ୍ଡ ହୋଇପାରିବ । ଏହାପରେ ଏକ ଫାଉଣ୍ଡେସନର ବେସ୍ ବନାନ୍ତୁ । ଯାହା ଦ୍ୱାରା ଦୀର୍ଘ ସମୟ ଧରି ମେକ୍‌ଅପ୍ ରହିଥାଏ । ଏହାପରେ ମିଶ୍ରଣ କରି ଏହାକୁ ମୁହଁରେ ଲଗାନ୍ତୁ । ମେକ୍‌ଅପ୍ ସେଟ୍ ହୋଇଯିବା ପରେ ଗୋଲ୍‌ଡେନ୍ ହାଇଲାଇଟର୍ ଲଗାଇ ଏକ ଆକର୍ଷଣୀୟ ଲୁକ୍ ଦିଅନ୍ତୁ ।

ଲାଇନର୍ ଓ ଲିପ୍‌ଷ୍ଟିକ୍ ଜରୁରୀ

ସନ୍‌ସେଟ୍ ବ୍ଲଶ୍ ଟୋନ୍ ମେକ୍‌ଅପ୍ କରୁଥିଲେ ଆଖି ମେକ୍‌ଅପ୍ ଏବଂ ଲିପ୍‌ଷ୍ଟିକ୍ ରଙ୍ଗ ପ୍ରତି ବିଶେଷ ଧ୍ୟାନ ଦିଅନ୍ତୁ । ଆଖିପତାରେ ଅଧିକ ମସ୍କାରା ଲଗାନ୍ତୁ ନାହିଁ । ଆଖିରେ ପତଳା ୱିଇଙ୍ଗ୍ ଆଇଲାଇନର ଲଗାନ୍ତୁ । ସେହିପରି ଓଠରେ ନାଲି, ଗୋଲାପି ଓ ଗ୍ଲସି ସେଡ୍ ଲିପ୍‌ଷ୍ଟିକ୍ ମିଶ୍ରଣ କରି ଲଗାନ୍ତୁ ।
ପରଫେକ୍ଟ ଲୁକ୍ ଚାହୁଁଥିଲେ ବିଶେଷ ଦିଗ ପ୍ରତି ଧ୍ୟାନ ଦେବାକୁ ପଡ଼ିଥାଏ । ଏହା ସମର ମେକ୍‌ଅପ୍ ଟ୍ରେଣ୍ଡ ହୋଇଥିବାରୁ ମେକ୍‌ଅପ୍‌କୁ ଡ୍ରାଏ କିମ୍ବା ମ୍ୟାଟ୍ ନ ରଖି ସବୁବେଳେ ହାଇଡ୍ରେଟ୍ ରଖନ୍ତୁ ।

ଡୋକ୍ରା କଳାକୃତିରୁ ସ୍ୱାବଲମ୍ବୀ

ବୟସ ବୃଦ୍ଧି ପାଇଛି ସତ, କିନ୍ତୁ ଭାଙ୍ଗିନି ମନୋବଳ । ପରିଣତ ବୟସରେ ମଧ୍ୟ କାର୍ଯ୍ୟ କରି ନିଜ ପେଟ ପୋଷୁଛନ୍ତି ସେ । ପେଟ ପାଇଁ ଏତେ ନାଟ । ଆଜି ନୁହେଁ କି କାଲି ନୁହେଁ, କାହିଁ କେଉଁ କାଳୁ ଜାରି ରହିଛି ଏହି ଡୋକ୍ରା କଳାକୃତି । ବାପା-ଅଜା ଅମଳରୁ ଏହି କଳାକୃତି କାର୍ଯ୍ୟ ଦେଖି ଆସିଛନ୍ତି ସେ । ନାଲି ମାଟିରେ ହାତୀ, ମୟୂର, ନର୍ତ୍ତକୀ, ଦୀପଦାନି ସମେତ ଡୋକ୍ରା ଅଳଙ୍କାର ଆଦି ପ୍ରସ୍ତୁତ କରି ଜୀବିକା ନିର୍ବାହ କରି ସ୍ୱାବଲମ୍ବୀ ହୋଇ ପାରିଛନ୍ତି ଢେଙ୍କାନାଳ ଜିଲ୍ଲା ସଦେଇବେରେଣୀ ଗାଁର ୭୦ ବର୍ଷୀୟା କାଳିନ୍ଦୀ ପ୍ରଧାନ ।

କୌଳିକ ବୃତ୍ତି

ହେତୁ ପାଇବା ଦିନୁ ଏହି କାର୍ଯ୍ୟ ଦେଖି ଆସୁଛନ୍ତି ବୋଲି କୁହନ୍ତି କାଳିନ୍ଦୀ । କେବଳ ସେ ନୁହଁନ୍ତି, ଗାଁ ର ପ୍ରାୟ ଅଧିକାଂଶ ଲୋକେ ଏହି ଡୋକ୍ରା କଳାକୃତି କାର୍ଯ୍ୟ ଉପରେ ନିର୍ଭର କରନ୍ତି । ପିଢ଼ି ପରେ ପିଢ଼ି ଏହି କଳାକୃତିକୁ ଅନୁକରଣ କରି ଚାଲିଛନ୍ତି । ପିଲାଠାରୁ ଆରମ୍ଭ କରି ବୁଢ଼ା ପର୍ଯ୍ୟନ୍ତ ସମସ୍ତେ ଏହି କାର୍ଯ୍ୟ କରିଥାନ୍ତି । ଯଦିଓ ପୂର୍ବରୁ କାଳିନ୍ଦୀ ଅଳ୍ପ ବହୁତେ ଡୋକ୍ରା କାର୍ଯ୍ୟ ଜାଣିଥିଲେ, କିନ୍ତୁ ପରବର୍ତ୍ତୀ ସମୟରେ ହସ୍ତଶିଳ୍ପ ଦ୍ୱାରା ଡିଜାଇନ୍ ଏବଂ ଟେକ୍ନୋଲୋଜି ଡେଭେଲପ୍‌ମେଣ୍ଟ କର୍ମଶାଳାରେ ପ୍ରଶିକ୍ଷଣ ନେଇ ବିଭିନ୍ନ କଳାକୃତି ଡିଜାଇନ୍ ଶିଖିଥିଲେ ।

ମାଟିରୁ ନିର୍ମିତ ବିଭିନ୍ନ ସାମଗ୍ରୀ

ପାରମ୍ପରିକ କାର୍ଯ୍ୟ ଭାବେ ପ୍ରଥମେ ଏଠାରେ ମାଣ ସାଜସଜ୍ଜା ଯଥା, ମାଣପେଡ଼ି, ଦୀପ, ରୁଖା ଆଦି ଜିନିଷ ତିଆରି କରାଯାଉଥିଲା । ସମୟକ୍ରମେ ପରବର୍ତ୍ତୀ ପର୍ଯ୍ୟାୟରେ ବିଭିନ୍ନ ପ୍ରକାର ଡୋକ୍ରା କଳାକୃତି ତିଆରି କରାଯାଇଥିଲା । କଞ୍ଚାମାଲ ହିସାବରେ ନାଲିମାଟି, କୋଇଲା, ଝୁଣା ଓ ମହମ ଆଦି ଉପଯୋଗ କରି ନଡ଼ିଆବାକ୍ସ, ହାତୀ, କଳସ,ଓ ମାଣ ଆଦି ପ୍ରସ୍ତୁତ କରିଥାନ୍ତି । ଅବଶ୍ୟ ଏହାକୁ ତିଆରି କରିବା ପାଇଁ ଅଧିକ ସମୟ ଲାଗିଥାଏ । ଦୈନିକ ୬ରୁ ୭ ଘଣ୍ଟା ସମୟ ଦେବାକୁ ପଡ଼ିଥାଏ । ବୟସ ବୃଦ୍ଧି ପାଉଥିବାରୁ ଏତେ ସମୟ ବସି କାର୍ଯ୍ୟ କରି ହେଉନଥିଲେ, ମଧ୍ୟ ତଥାପି ଦିନକୁ ତିନି ଘଣ୍ଟା ସମୟ ଦେଉଛନ୍ତି । ଏହି ଡୋକ୍ରା ଜିନିଷ ଏକ ନିର୍ଦ୍ଦିଷ୍ଟ ଅନୁପାତରେ ତିଆରି କରାଯାଇଥାଏ । ସେହିପରି ମାଟି ଜିନିଷ ବ୍ୟତୀତ ପିତ୍ତଳରେ ହାତୀ, ମୟୂର ତିଆରି କରି ନିଜର ନିତିଦିନିଆ ତେଲଲୁଣ ସଂସାର ଚଳାଇଥାନ୍ତି କାଳିନ୍ଦୀ ।

ଅର୍ଥ ଉପାର୍ଜନର ମାଧ୍ୟମ ସାଜିଛି

ଅନେକ ସମୟରେ ଗାଁ କୁ ବହୁ କଳାକୃତି ପ୍ରେମୀ ଲୋକମାନେ ଆସିଥାନ୍ତି । ସେମାନେ ବିଭିନ୍ନ ପ୍ରକାର ଜିନିଷ କିଣି ନିଅନ୍ତି । ଏଥି ସହିତ ପ୍ରତିବର୍ଷ ସଦେଇବେରେଣୀ ହାଟରେ ଡୋକ୍ରା ପ୍ରଦର୍ଶନୀ ମେଳା ଆୟୋଜିତ ହୋଇଥାଏ । ଯେଉଁଠି କାରୀଗରମାନେ ବିଭିନ୍ନ ପ୍ରକାର ଡୋକ୍ରା କଳାକୃତି ସମେତ ବିଭିନ୍ନ ଅଳଙ୍କାର ସାମଗ୍ରୀ ଆଦି ବିକ୍ରି କରିଥାନ୍ତି । ତେବେ ଏହି କଳାକୃତି କେବଳ ଓଡ଼ିଶା ନୁହେଁ, ଓଡ଼ିଶା ବାହାରେ ମଧ୍ୟ ଲୋକେ ଏହାକୁ ପସନ୍ଦ କରନ୍ତି ।

ଟ୍ରେଣ୍ଡରେ କୁନ୍ଦନ ଜୁଏଲାରୀ

ଫ୍ୟାସେନେବୁଲ ତଥା ଆକର୍ଷଣୀୟ ଲୁକ୍ ପାଇଁ ମହିଳାମାନେ ବିଭିନ୍ନ ପ୍ରକାର ଅଳଙ୍କାରର ସାହାରା ନେଇଥାନ୍ତି । ଜୁଏଲାରୀ ମଧ୍ୟରେ ବର୍ତ୍ତମାନ କୁନ୍ଦନ ଷ୍ଟୋନ୍ ଜୁଏଲାରୀ ଟ୍ରେଣ୍ଡରେ ରହିଛି । ଯେଉଁଥିରେ ପାରମ୍ପରିକ ସାଙ୍ଗକୁ ଆଧୁନିକ ଟଚ୍ ମଧ୍ୟ ରହିଛି । ଯେଉଁଥିରୁ ଏକ ଆକର୍ଷଣୀୟ ତଥା କ୍ଲାସି ଲୁକ୍ ମିଳିଥାଏ ।

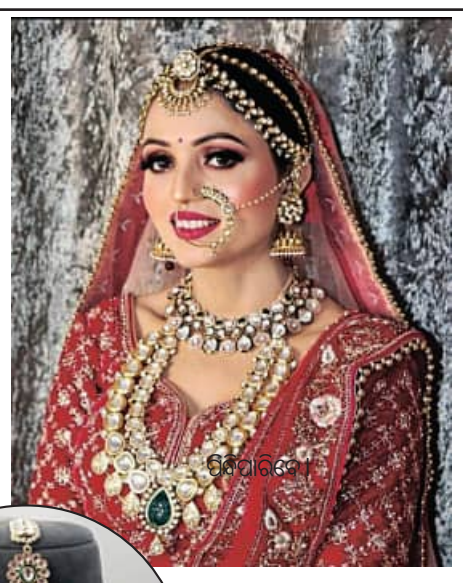

- ବିଶେଷ କରି ଫ୍ଲାୱାର ତଥା ହୁପ୍ ଷ୍ଟାଇଲର କୁନ୍ଦନ ଷ୍ଟୋନ୍ ଜୁଏଲାରୀ ଟ୍ରେଣ୍ଡରେ ରହିଛି । ଏହା ଏକ ବଜେଟ୍ ଫ୍ରେଣ୍ଡଲି ଅଳଙ୍କାର ହୋଇଥିବାବେଳେ, ବଜାରରେ ଏହା ମାତ୍ର ୧୦୦ ଟଙ୍କାରୁ ଆରମ୍ଭ ହୋଇଥାଏ । ଅବଶ୍ୟ ଏପ୍ରକାର ଜୁଏଲରୀ ଡିଜାଇନ୍ ଅନୁଯାୟୀ ମୂଲ୍ୟ ରହିଥାଏ ।
- ସେହିପରି ଭାରି କାମଯୁକ୍ତ ଅଳଙ୍କାର ଉଭୟ ପାରମ୍ପରିକ ତଥା ଆଧୁନିକ ପୋଷାକକୁ ଭଲ ମାନିଥାଏ । କାଜୁଆଲ୍ ଆଉଟ୍‌ଫିଟ୍‌ରେ ମଧ୍ୟ ଏହା ପିନ୍ଧିଲେ ଏକ ବୋଲ୍ଡ ଲୁକ୍ ମିଳିଥାଏ । ବିଶେଷ କରି ସିମ୍ପଲ ତଥା ହାଲୁକା ରଙ୍ଗର ପୋଷାକକୁ ଏହା ଖୁବ୍ ସୁନ୍ଦର ମାନିଥାଏ ।

- ସ୍କୋୟାର, ରାଉଣ୍ଡ ଏବଂ ଟ୍ରାଙ୍ଗେଲ୍ ସେପ କୁନ୍ଦନ ଅଳଙ୍କାର ମହିଳାଙ୍କର ବେଶୀ ପସନ୍ଦ । ସେହିପରି କର୍ମଜୀବୀ ମହିଳାମାନେ ନିଜକୁ ଭିନ୍ନ ଲୁକ୍ ଦେବାକୁ ଚାଁହୁଥିଲେ, ରିଙ୍ଗ ବ୍ରେସଲେଟ୍ ପିନ୍ଧିପାରିବେ ।

ପିସ୍ତା ଖୋଳପାରେ ସଜାନ୍ତୁ ଘର

ସାଧାରଣତଃ ଡ୍ରାଏଫ୍ରୁଟ୍ସ ଭାବେ ଲୋକେ ପିସ୍ତା ଖାଇବାକୁ ପସନ୍ଦ କରିଥାନ୍ତି । ଏହା ଯେତିକି ସ୍ୱାଦିଷ୍ଟ, ସ୍ୱାସ୍ଥ୍ୟ ପାଇଁ ସେତିକି ଗୁଣକାରୀ । ଅନେକ ସମୟରେ ଲୋକମାନେ ପିସ୍ତା ଖାଇବା ପରେ ଏହାର ଖୋଳପାକୁ ଫୋପାଡ଼ି ଦିଅନ୍ତି । କିନ୍ତୁ, ଚାହିଁଲେ ଏହି ଖୋଳପାକୁ ବ୍ୟବହାର କରି ଘରକୁ ଏକ ନୂଆ ରୂପରେ ସଜାଇପାରିବେ । ତେବେ ଖୋଳପାରେ ଘରକୁ କିଭଳି ସଜାଇବେ ଜାଣିବା ସେ ବିଷୟରେ ...

ଫଟୋ ଫ୍ରେମ୍

କୌଣସି ପୁରୁଣା ଫଟୋକୁ ଏକ ଭିନ୍ନ ଲୁକ୍ ଦେବାକୁ ଚାହୁଁଥିଲେ, ପିସ୍ତା ଖୋଳପାକୁ ବ୍ୟବହାର କରି ଫଟୋ ଫ୍ରେମକୁ ଡିଜାଇନ୍ କରିପାରିବେ । ଫଟୋଫ୍ରେମ୍ ଚତୁପାର୍ଶ୍ୱରେ ଅଠା ସାହାଯ୍ୟରେ ପିସ୍ତା ଖୋଳକୁ ଧାଡ଼ିରେ ସଜାଇ ଲଗାଇପାରିବେ । ଯାହା ଆଖିକୁ ସୁନ୍ଦର ଦେଖାଯିବା ସହ ଘରର ସୁନ୍ଦରତା ବୃଦ୍ଧି କରିଥାଏ ।

ଜୁଏଲାରୀ ହୋଲଡର୍

ଅଳଙ୍କାର ରଖିବା ପାଇଁ ପିସ୍ତା ଖୋଳପାକୁ ବ୍ୟବହାର କରି ଜୁଏଲାରୀ ହୋଲଡର ପ୍ରସ୍ତୁତ କରାପାରିବେ । କାଠ ବକ୍ସରେ ଅଠା ସାହାଯ୍ୟରେ ପିସ୍ତା ଖୋଳକୁ ଏକ କ୍ରମରେ ସଜାନ୍ତୁ । ପିସ୍ତାଖୋଳ ଗୁଡ଼ିକ ଭଲଭାବେ ଶୁଖିଯିବା ପରେ ସେଥିରେ ରଙ୍ଗ ଦେଇ ମଝିରେ ମଝିରେ ମାଳି ଲଗାଇ ଦିଅନ୍ତୁ । ଏହାପରେ କାନ୍ଥରେ ଲୁହାକଣ୍ଟା ଲଗାଇ ଏହାକୁ ସେଟ୍ କରି ଦିଅନ୍ତୁ ।

ଆକର୍ଷଣୀୟ ଲୁକ୍ ପାଇଁ ଟୋଟ୍ ବ୍ୟାଗ୍

ବିଶେଷ କରି ଖରାଦିନେ ମହିଳାମାନେ ହାଲୁକା ବ୍ୟାଗ୍ ବ୍ୟବହାର କରିବାକୁ ଭଲ ପାଆନ୍ତି । ଯାହା ଷ୍ଟାଇଲିଶ୍ ଲୁକ୍ ଦେବା ସହିତ ଛୋଟ ମୋଟ ଜିନିଷକୁ ସାଇତି ରଖିବାରେ ବ୍ୟବହାର କରାଯାଇଥାଏ । ତେବେ ଜାଣିବା କେତୋଟି ଟୋଟ ବ୍ୟାଗ୍ ବିଷୟରେ, ଯାହା କପଡ଼ା ଏବଂ ଝୋଟରୁ ପ୍ରସ୍ତୁତ କରାଯାଇଛି ।

ବାଦାମୀ ଟୋଟ୍ ବ୍ୟାଗ୍

ଫ୍ଲୋରାଲ୍ ଡିଜାଇନର ଏହି ଟୋଟ ବ୍ୟାଗ୍ ସୁନ୍ଦର ଦେଖାଯାଏ । ଏହାକୁ ଯେ କୌଣସି ପୋଷାକ ସହ କ୍ୟାରି କରାଯାଇପାରେ । ବିଶେଷ କରି ବାଦାମୀ ରଙ୍ଗର ଟୋଟ ବ୍ୟାଗ୍ ବର୍ଡର ଲାଇନ୍‌ରେ ଲାଲ୍ ରଙ୍ଗର ପ୍ରିଣ୍ଟ ଥିବାରୁ ଏହା ଅଧିକ ଆକର୍ଷଣୀୟ ଦେଖାଯାଏ ।

ଝୋଟ ଟୋଟ୍ ବ୍ୟାଗ୍

ତେବେ ବୁଣାଯାଇଥିବା ଝୋଟ ଟୋଟ ବ୍ୟାଗ୍ ବଡ଼ ବଡ଼ ଫୁଲ ଡିଜାଇନ୍‌ରେ ଖୁବ୍ ସୁନ୍ଦର ଦେଖାଯାଏ ।

ଇକଡ୍ ଟୋଟ୍ ବ୍ୟାଗ୍

ହଳଦିଆ ରଙ୍ଗର ଏହି ଟୋଟୋ ବ୍ୟାଗ୍ ଇକଡ୍ ପ୍ରିଣ୍ଟରେ ଏକ କୁଲ ଲୁକ୍ ଦେଇଥାଏ । ଏହା ଜିନ୍ସକୁ ଖୁବ୍ ସୁନ୍ଦର ମାନିଥାଏ ।

ପେଷ୍ଟଲ କଲର ଟୋଟ୍ ବ୍ୟାଗ୍

ସାଧାରଣତଃ ପେଷ୍ଟଲ ରଙ୍ଗର ଏହି ଟୋଟ ବ୍ୟାଗ୍ ଭିନ୍ନ ରଙ୍ଗ ପାଇଁ ଖୁବ୍ ସୁନ୍ଦର ତଥା ସ୍ୱତନ୍ତ୍ର ଦେଖାଯାଏ ।

କେଉଁ ଜିନିଷ କେତେ ଦିନ ବ୍ୟବହାର

ସାଧାରଣତଃ ଘରେ ନିତିଦିନିଆ ବ୍ୟବହାର କରାଯାଉଥିବା ଜିନିଷର ସମୟସୀମା ପ୍ରତି କେହି ଧ୍ୟାନ ନ ଦେଇ ଏହାକୁ ଦୀର୍ଘଦିନ ଧରି ବ୍ୟବହାର କରି ଚାଲିଥାନ୍ତି । ଯାହା ପରବର୍ତ୍ତୀ ସମୟରେ ବହୁ ରୋଗ ସୃଷ୍ଟି କରିଥାଏ । ତେଣୁ ପ୍ରତ୍ୟେକ ଜିନିଷର ବ୍ୟବହାର ସମୟସୀମା ଦେଖି ଏହାକୁ ପରିବର୍ତ୍ତନ କରିବା ଆବଶ୍ୟକ ।

ତକିଆ

ତକିଆ ଏପରି ଏକ ଜିନିଷ, ଯାହାକୁ ଦୈନନ୍ଦିନ ଜୀବନରେ ନିୟମିତ ଭାବେ ବ୍ୟବହାର କରାଯାଏ । କିନ୍ତୁ ଅଧିକାଂଶ ଲୋକ କେବଳ ତକିଆ ଖୋଳକୁ ହିଁ ସଫା କରଥାନ୍ତି । ଦୀର୍ଘ ଦିନ ଧରି ତକିଆ ବ୍ୟବହାର କରି ଆସୁଥିଲେ ସମ୍ପୂର୍ଣ୍ଣ ତକିଆ ଧୁଅନ୍ତି ନାହିଁ । ଫଳରେ ସେଥିରେ ଧୂଳିମାଟି ସହ ଜୀବାଣୁ ଜମି ରହିଥାଏ । ଯାହା ପରବର୍ତ୍ତୀ ସମୟରେ କେଶ ଝଡ଼ିବା, ବ୍ରଣ, ଦାଗ ସମସ୍ୟା ଆଦି ସୃଷ୍ଟି କରିଥାଏ ।

ଟୁଥବ୍ରଶ୍

ଅଧିକାଂଶ ଲୋକ ଟୁଥବ୍ରଶ୍ ମାସ ମାସ ଧରି ବ୍ୟବହାର କରି ଚାଲିଥାନ୍ତି । କିନ୍ତୁ ପ୍ରତି ତିନି ମାସରେ ଥରେ ଏହି ଟୁଥବ୍ରଶକୁ ବଦଳାଇବା ଆବଶ୍ୟକ ।

ବାସନ ମଜା ସ୍ପଞ୍ଜ

ସାଧାରଣତଃ ବାସନ ମଜା ସ୍ପଞ୍ଜ ଓ ସ୍କ୍ରବକୁ ଲୋକମାନେ ଖରାପ ନ ହେବା ଯାଏ ବ୍ୟବହାର କରିଥାନ୍ତି । ସ୍କ୍ରବରରେ ଅଧିକ ସଂଖ୍ୟାରେ ବ୍ୟାକ୍ଟେରିଆ ଜମି ରହିଥାଏ, ଯାହା ବାସନ ମାଧ୍ୟମରେ ଶରୀରକୁ ପ୍ରବେଶ କରିଥାଏ । ଯେଉଁଥିରୁ ବହୁ ରୋଗ ସୃଷ୍ଟି ହୋଇଥାଏ ।

କେଶ ପାଇଁ ରୋଜ୍ ଅଏଲ୍

ଅଧିକାଂଶ ମହିଳାମାନେ କେଶର ଦେଖାଶୁଣା କରିବାପାଇଁ ବିଭିନ୍ନ ଦାମୀ ପ୍ରସାଧାନ ସାମଗ୍ରୀ ବ୍ୟବହାର କରିଥାନ୍ତି । କିନ୍ତୁ ସବୁଠୁ ସାଧାରଣ କଥା ତେଲ ଲଗାଇବା ପାଇଁ ସମସ୍ତେ ଭୁଲି ଯାଆନ୍ତି । କେଶରେ ତେଲ ଲଗାଇବା ଦ୍ୱାରା କେଶ ଅଧିକ ମଜଭୁତ ଓ ସିଲ୍କ ରହିଥାଏ । ନଡ଼ିଆ ତେଲ ଭଳି ରୋଜ ଅଏଲ୍ ବ୍ୟବହାର କରି କେଶରେ ଚମକ ଆଣିପାରିବେ । ଏହା କେଶର ସୁଗନ୍ଧ ବୃଦ୍ଧି କରିବା ସହ କେଶ ମୂଳକୁ ଦୃଢ଼ କରିଥାଏ । ତେବେ ଚାଲନ୍ତୁ ଜାଣିବା ରୋଜ୍ ଅଏଲ୍ ଲଗାଇ କିପରି କେଶର ଯତ୍ନ ନେଇପାରିବେ ।

ଦୂର କରେ କେଶ ରୁକ୍ଷତା

ରୋସ ଅଏଲରେ ବହୁ ପ୍ରାକୃତିକ ଗୁଣ ରହିଛି । ଯାହା କେଶକୁ ନରମ ରଖିବାରେ ବେଶ ସହାୟକ ହୋଇଥାଏ । ଏହା କେଶର ଶୁଖିଲା ପଣ, ଶୁଷ୍କତା ତଥା ରୁକ୍ଷପଣକୁ ଦୂର କରିଥାଏ । ତେଣୁ କେଶ ଦୁର୍ବଳ ତଥା ରୁକ୍ଷ ହୋଇଥିଲେ ଦୈନିକ ହେୟାରକେୟାରରେ ଏହି ତେଲ ବ୍ୟବହାର କରି ପାରିବେ ।

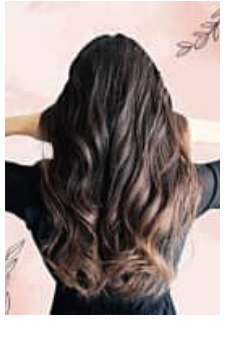

କେଶ ବୃଦ୍ଧି

ପ୍ରାକୃତିକ ଉପାୟରେ କେଶ ବୃଦ୍ଧି ପାଇଁ ରୋଜ ଅଏଲ ଖୁବ ଉପକାରୀ ହୋଇଥାଏ । ଏହି ରୋଜ ଅଏଲରେ ଭିଟାମିନ, ଖଣିଜ ପଦାର୍ଥ ଓ ଆଣ୍ଟି ଅକ୍ସିଡେଣ୍ଟ ରହିଥାଏ । ଯାହା କେଶକୁ ପୋଷଣ ଦେବାସହ କେଶ ବୃଦ୍ଧିରେ ସହାୟକ ହୋଇଥାଏ । କେବଳ ସେତିକି ନୁହେଁ ଗୋଲାପ ଜଳ କେଶରେ ମସାଜ କରିବା ଦ୍ୱାରା ରକ୍ତ ସଂଚାଳନ ପ୍ରକ୍ରିୟା ଭଲ ହୋଇଥାଏ ।

ମୋ ହାଣ୍ଡିଶାଳରୁ...

ସେଉ ତରକାରି

ଆବଶ୍ୟକ ସାମଗ୍ରୀ - ଛଣା ସେଉ - ଏକ କପ୍, କୋରା ନଡ଼ିଆ - ଅଧା କପ୍, ଗୋଲମରିଚ- ୩/୪ ଗୋଟି, ତେଜପତ୍ର - ଦୁଇଟି, ଡାଳଚିନି - ଛୋଟ ଖଣ୍ଡେ, ଶୁଖିଲା ଲଙ୍କା - ଦୁଇଟି, ଗୋଟା ଧଣିଆ - ଏକ ଚାମଚ, ରସୁଣ – ୩/୪ କୋଳା, ଭୁର୍ସୁଙ୍ଗପତ୍ର - ଅଳ୍ପ, ଗୋଟା ଜିରା - ଅଧା ଚାମଚ, ଜୁଆଣୀ- ଅଳ୍ପ, ଲୁଣ- ସ୍ୱାଦ ଅନୁସାରେ, ତେଲ – ଆବଶ୍ୟକତା ଅନୁସାରେ ।

ପ୍ରସ୍ତୁତି ପ୍ରଣାଳୀ – ଏକ ଗ୍ରାଇଣ୍ଡିଂ ଜାର ନେଇ ସେଥିରେ ଗୋଟା ଗରମମସଲା, କୋରା ନଡ଼ିଆ, ଶୁଖିଲା ଲଙ୍କା, ଜୀରା, ତେଜପତ୍ର, ରସୁଣ ଓ ଭୁର୍ସୁଙ୍ଗପତ୍ର ମିଶାଇ ପାଣି ଦେଇ ଗ୍ରାଇଣ୍ଡିଂ କରି ଏକ ପେଷ୍ଟ ପ୍ରସ୍ତୁତ କରି ରଖନ୍ତୁ । ଏହା ପରେ ଗ୍ୟାସ୍ ଲଗାଇ କଡ଼େଇ ବସାନ୍ତୁ । କଡ଼େଇ ଗରମ ହୋଇଯିବା ପରେ ସେଥିରେ ଏକ ଚାମଚ ତେଲ ଦେଇ ଜୀରା ପକାନ୍ତୁ । ଜୀରା ଫୁଟି ଗଲାପରେ ସେଥିରେ ଗ୍ରାଇଣ୍ଡିଂ କରି ରଖିଥିବା ପେଷ୍ଟକୁ ପକାଇ କିଛି ସମୟ କଷନ୍ତୁ । ମସଲା ଭଲରେ କଷି ହୋଇଯିବା ପରେ, ସେଥିରେ ଆଗରୁ ରଖିଥିବା ମଧ୍ୟମ ଧରଣର ଛଣା ସେଉକୁ ପକାଇ ପିଠାଖଡ଼ିକା ସାହାଯ୍ୟରେ ଏପଟସେପଟ କରନ୍ତୁ । ଏହାକୁ କୁକୁଜୁକିଆ ରଖି ଗ୍ୟାସ୍ ବନ୍ଦ କରି ଦିଅନ୍ତୁ । ଏକ ପ୍ଲେଟ୍‌କୁ କାଢ଼ି ଧନିଆ ପତ୍ରରେ ସଜେଇ ପରଷନ୍ତୁ ଗରମ୍ ଗରମ୍ 'ସେଉ ତରକାରି' ।

ଫାଷ୍ଟ ବୋଲରଙ୍କ କମାଲ, ରୋହିତ ଶର୍ମାଙ୍କ ଅର୍ଦ୍ଧଶତକ

ବିଜୟରୁ ଭାରତର ବିଶ୍ୱକପ୍ ଅଭିଯାନ

ନ୍ୟୁୟର୍କ, ୫।୬(ଏଜେନ୍ସି):

ଆୟର୍ଲାଣ୍ଡକୁ ୮ ୱିକେଟରେ ପରାସ୍ତ କରି ଭାରତ ବିଜୟରୁ ଟି-୨୦ ବିଶ୍ୱକପ୍ ଅଭିଯାନ ଆରମ୍ଭ କରିଛି। ସ୍ଥାନୀୟ ନାସାଉ କାଉଣ୍ଟି ଅନ୍ତର୍ଜାତୀୟ କ୍ରିକେଟ ଷ୍ଟାଡିୟମ୍‌ର ଡ୍ରପ୍ ଇନ୍ ପିଚ୍‌ରେ ବୁଧବାର ଭାରତ ଓ ଆୟର୍ଲାଣ୍ଡ ମଧ୍ୟରେ ଏହି ମ୍ୟାଚ୍‌ଟି ଖେଳାଯାଇଥିଲା। ଏଥିରେ ଭାରତୀୟ ଫାଷ୍ଟ ବୋଲରମାନେ ୮ଟି ୱିକେଟ ନେବା ଫଳରେ ପ୍ରଥମେ ବ୍ୟାଟିଂ କରି କରି ଆୟର୍ଲାଣ୍ଡ ୧୬ ଓଭରରେ ମାତ୍ର ୯୬ ରନ୍ କରି ଅଲଆଉଟ ହୋଇଯାଇଥିଲା। ଜବାବରେ ଅଧିନାୟକ ରୋହିତ ଶର୍ମାଙ୍କ ଦ୍ରୁତ ଅର୍ଦ୍ଧଶତକ ୱିକେଟରକ୍ଷକ ଋଷଭ ପନ୍ତଙ୍କ ଦାୟିତ୍ୱପୂର୍ଣ୍ଣ ଅପରାଜିତ ୩୬ (୨୬ବଲ୍, ୩ ଚୌକା, ୨ଛକା) ରନ୍ ବଳରେ ଭାରତ ଏହି ବିଜୟ ଲକ୍ଷ୍ୟକୁ ୧୨.୨ ଓଭର ଓ ୨ ୱିକେଟ ହରାଇ ହାସଲ କରିନେଇଥିଲା। ରୋହିତ ମାତ୍ର ୩୭ ବଲ୍‌ରେ ୪ ଚୌକା ଓ ୩ଛକା ସହ ୫୨ ରନ୍ କରି ରିଟାୟର୍ଡ ହର୍ଟ ହୋଇଥିଲେ। ଏହି ସ୍କୋର ବଳରେ ସେ ଟି-୨୦ କ୍ରିକେଟରେ ୪,୦୦୦ ରନ୍ ପୂରଣ କରିବାରେ ସମର୍ଥ ହୋଇଥିଲେ। ଖେଳର ତୃତୀୟ ଓଭରରେ ବିରାଟ କୋହଲି ୧, ସୂର୍ଯ୍ୟକୁମାର ଯାଦବ ୨ ରନ୍‌ରେ ଆଉଟ ହୋଇଥିଲେ। ଖେଳ ଶେଷ ବେଳକୁ ପନ୍ତଙ୍କ ସହ ଶିବମ ଦୁବେ କୌଣସି ରନ୍ କରି ଅପରାଜିତ ରହିଥିଲେ। ଆୟର୍ଲାଣ୍ଡ ପକ୍ଷରୁ ମାର୍କ ଆଦେୟାର ଓ ବେଞ୍ଜାମିନ୍ ହ୍ୱାଇଟଙ୍କୁ ଗୋଟିଏ ଲେଖାଏଁ ୱିକେଟ ପାଇଥିଲେ। ବୁମ୍‌ରାଙ୍କୁ ମ୍ୟାଚ୍‌ର ଶ୍ରେଷ୍ଠ ଖେଳାଳି ବିବେଚିତ କରାଯାଇଛି।

ଫାଷ୍ଟ ବୋଲରଙ୍କୁ ୮ ୱିକେଟ

ଚଳିତ ବିଶ୍ୱକପ୍‌ରେ ପ୍ରଥମ ମ୍ୟାଚ୍ ଖେଳୁଥିବା ଭାରତ ଏଠାରେ ଟସ୍ ଜିତିବା ପରେ ପ୍ରଥମେ ବ୍ୟାଟିଂ ଲାଗି ଆୟର୍ଲାଣ୍ଡକୁ ସୁଯୋଗ ଦେଇଥିଲେ। ଦଳର ଦୁଇ ଓପନର ପ୍ରଥମ ୨ ଓଭର ଖେଳିଦେଇଥିଲେ। କିନ୍ତୁ ତୃତୀୟ ଓଭର ବୋଲିଂ କରିଥିବା ଅର୍ଶଦୀପ ସିଂ ପ୍ରତିପକ୍ଷ ଦଳର ଦୁଇ ଓପନରଙ୍କୁ ଆଉଟ କରି ଭାରତକୁ ସଫଳତା ଦେଇଥିଲେ। ଏହି ସମୟରେ ହାର୍ଦ୍ଦିକ ପାଣ୍ଡ୍ୟା ୩ଟି, ଯଶପ୍ରୀତ ବୁମ୍‌ରା, ମହମ୍ମଦ୍ ସିରାଜ ଓ ଅକ୍ଷର ପଟେଲ ଗୋଟିଏ ଲେଖାଏଁ ୱିକେଟ ନେବା ଫଳରେ ଆୟର୍ଲାଣ୍ଡର ବ୍ୟାଟିଂ ବିପର୍ଯ୍ୟୟ ଘଟିଥିଲା। ଯାହାଫଳରେ ଏହି ୟୁରୋପୀୟ ଦଳ ୫୦ ରନ୍‌ରେ ୮ଟି ୱିକେଟ ହରାଇ ବିପଦରେ ପଡ଼ିଥିଲା। ଏହି ସମୟରେ ଗାରେଥ ଡେଲାନୀଙ୍କ ସହ ଫାଷ୍ଟ ବୋଲର ଜୋଶୁଆ ଲିଟଲ ଯୋଗଦେବା ପରେ କିଛି ହାତଖୋଲା ସଟ୍ ଦେଖିବାକୁ ମିଳିଥିଲା। ଏହି ଯୋଡି ୨୬ ରନ୍ ଉଠାଇବା ପରେ ବୁମ୍‌ରା ବୋଲିଂ କରିବାକୁ ଆସି ଏହି ଯୋଡିକୁ ଭାଙ୍ଗିଦେଇଥିଲେ। ଲିଟଲ ୧୩ ବଲ୍‌ରେ ୨ ଚୌକା ସହ ୧୪ ରନ୍ କରି ବୁମରାଙ୍କ ଶିକାର ବନିଥିଲେ। କିନ୍ତୁ ଡେଲାନୀ ୧୦ମ ତଥା ଶେଷ ୱିକେଟରେ ବେଞ୍ଜାମିନ୍ ହ୍ୱାଇଟ୍‌ଙ୍କ ସହ ୧୯ ରନ୍ ଉଠାଇ ଦଳକୁ ଏକ ବଡ଼ ସ୍କୋର ଦେଇ ନ ଥିଲେ ମଧ୍ୟ ଏଭଳି ପିଚ୍‌ରେ ସମ୍ମାନ ରକ୍ଷା କରିଥିଲେ। ଡେଲାନୀ ଶେଷ ଖେଳାଳି ଭାବେ ଆଉଟ ହୋଇଥିଲେ। ସେ ୧୪ ବଲ୍ ଖେଳି ୨ ଚୌକା ଓ ୨ ଛକା ସହ ସର୍ବାଧିକ ୨୬ ରନ୍ କରିଥିଲେ। ଦଳ ପକ୍ଷରୁ ୪ଜଣ ଖେଳାଳି ଦୁଇ ଅଙ୍କରେ ପହଞ୍ଚିଥିଲେ। ଅନ୍ୟମାନଙ୍କ ମଧ୍ୟରେ ଲୋର୍କାନ ଟକର ୧୦ ଓ କର୍ଟିସ କାମ୍ଫର ୧୨ ରନ୍ କରିଥିଲେ।

ଭାରତ ପକ୍ଷରୁ ହାର୍ଦ୍ଦିକ ପାଣ୍ଡ୍ୟା ସର୍ବାଧିକ ୩ଜଣ ଖେଳାଳିଙ୍କୁ ଆଉଟ କରିଥିଲେ। ଅର୍ଶଦୀପ ସିଂ ଓ ଯଶପ୍ରୀତ ବୁମ୍‌ରା ୨ଜଣ ଲେଖାଏଁ ଖେଳାଳିଙ୍କୁ ଆଉଟ କରିଥିଲେ। ବୁମ୍‌ରା ତାଙ୍କ ୩ ଓଭର ବୋଲିଂରେ ଗୋଟିଏ ମେଡେନ ସହ ମାତ୍ର ୬ ରନ୍ ଦେଇ ୨ଟି ୱିକେଟ ପାଇଥିଲେ। ସିରାଜ ଓ ଅକ୍ଷରଙ୍କୁ ଗୋଟିଏ ଲେଖାଏଁ ୱିକେଟ ମିଳିଥିଲା।

ଦ୍ରାବିଡ ପଦ ଛାଡ଼ିବା କଷ୍ଟଦାୟକ: ରୋହିତ

ନ୍ୟୁୟର୍କ, ୫।୬(ଏଜେନ୍ସି): ଆମେରିକାରେ ଆମେ ଖେଳିବାକୁ ଯାଉଥିବା ପିଚ୍ ବ୍ୟାଟିଂ ଲାଗି ଉପଯୋଗୀ ନୁହେଁ। ଆମେ ଭାରତରେ ଆଇପିଏଲ୍ ମ୍ୟାଚରେ ଯେପରି ରନ୍ ସଂଗ୍ରହ କରୁଥିଲୁ, ତାହା ଏଠାରେ ସମ୍ଭବ ହେଉନାହିଁ। ଏଣୁ ଆମକୁ ପିଚ୍ ସହ ଖାପ୍ ଖୁଆଇବାକୁ ପଡ଼ିବ ବୋଲି ଭାରତୀୟ କ୍ରିକେଟ ଦଳର ଅଧିନାୟକ ରୋହିତ ଶର୍ମା କହିଛନ୍ତି। ଭାରତୀୟ କ୍ରିକେଟ ଦଳର ମୁଖ୍ୟ ପ୍ରଶିକ୍ଷକ ପଦରୁ ରାହୁଲ ଦ୍ରାବିଡ ଅବ୍ୟାହତି ନେବା ଦୁଃଖଦାୟକ। ଏଥିଲାଗି ମୁଁ ରାହୁଲ ଭାଇଙ୍କୁ ଅନେକ ବୁଝାଇଛି, ଅନେକ ଅନୁରୋଧ କରିଛି। କିନ୍ତୁ ତାଙ୍କ ଲାଗି ଆହୁରି ଅନେକ ଗୁରୁତ୍ୱପୂର୍ଣ୍ଣ କାମ ବାକି ରହିଛି। ଯାହା ପାଇଁ ସେ ମୁଖ୍ୟ ପ୍ରଶିକ୍ଷକ ପଦ ଛାଡ଼ିବାକୁ ନିଷ୍ପତ୍ତି ନେଇଛନ୍ତି। ତାଙ୍କୁ ହରାଇବା ଆଦୌ ଭଲ ନୁହେଁ ବୋଲି ରୋହିତ ମତ ଦିଅନ୍ତି। ତାଙ୍କ ସହିତ ମୋର ଓ ଆମ ଖେଳାଳିଙ୍କ ସମ୍ପର୍କ ଅତି ନିବିଡ଼। ମୁଁ ତାଙ୍କ ଅଧିନରେ ମୋର ଅନ୍ତର୍ଜାତୀୟ ଖେଳ ଆରମ୍ଭ କରିଥିଲି। ଏହି କ୍ରମରେ ମୁଁ ତାଙ୍କଠାରୁ ଅନେକ କିଛି ଶିଖିଛି। ଏପରିକି ସେ ପ୍ରଶିକ୍ଷକ ହେବା ପରେ ମଧ୍ୟ ତାଙ୍କଠାରୁ ଅନେକ କିଛି ଶିକ୍ଷା ଲାଭ କରିଛି। ସେ ଆମ ଲାଗି ଆଦର୍ଶ ଓ ତାଙ୍କ ଅଧିନରେ ଆମେ ଅନେକ ସଫଳତା ପାଇଛୁ ବୋଲି ରୋହିତ ଶର୍ମା ଏକ ସାକ୍ଷାତକାରରେ କହିଛନ୍ତି। ଦ୍ରାବିଡ ଶେଷଥର ଲାଗି ଭାରତୀୟ ମୁଖ୍ୟ ପ୍ରଶିକ୍ଷକ ଭାବେ ଭାରତୀୟ ଦଳର ଦାୟିତ୍ୱରେ ଅଛନ୍ତି। ଟି-୨୦ ବିଶ୍ୱକପ୍‌ରେ ପରେ ସେ ଏହି ପଦରୁ ଓହରିଯିବେ। ଏହି ପଦ ପୂରଣ କରିବା ଲାଗି ବିସିସିଆଇ ପକ୍ଷରୁ ବିଜ୍ଞାପନ ଦିଆଯାଇଛି। ଏହି ପଦରେ ରହିବାକୁ ହେଲେ ତାଙ୍କୁ ପୁନଃଆବେଦନ କରିବାକୁ କୁହାଯାଇଛି। କିନ୍ତୁ ସେ ଆବେଦନ କରିନାହାନ୍ତି। ଯାହା ଫଳରେ ଭାରତୀୟ ଦଳର ପ୍ରଶିକ୍ଷକ ପଦ ଛାଡିବାକୁ ସେ ନିଷ୍ପତ୍ତି ନେଇଛନ୍ତି।

ଆଜି ବିଶ୍ୱକପ୍‌ର ୪ଟି ମୁକାବିଲା

ବାର୍ବାଡୋସ୍/ଡଲାସ, ୫।୬(ଏଜେନ୍ସି): ୱେଷ୍ଟଇଣ୍ଡିଜ୍ ଓ ଆମେରିକାରେ ଚାଲିଥିବା ଟି-୨୦ ବିଶ୍ୱକପ୍‌ରେ ଗୁରୁବାର ୪ଟି ଗ୍ରୁପ୍ ଲିଗ୍ ମ୍ୟାଚ୍ ଖେଳାଯିବାର କାର୍ଯ୍ୟକ୍ରମ ରହିଛି। ଭାରତୀୟ ସମୟ ଓ ଆୟୋଜକ ଦେଶର ସମୟ ମଧ୍ୟରେ ତଫାତ୍ ଯୋଗୁ ଏହା ସମ୍ଭବ ହେଉଛି। ବୁଧବାର ରାତିରେ ୱେଷ୍ଟଇଣ୍ଡିଜ୍‌ରେ ଦୁଇଟି ମ୍ୟାଚ୍ ଖେଳାଯିବ। ଏହା ମଧ୍ୟରୁ ଗୁୟେନାରେ ରାତି ୭ଟା ୩୦ରେ ଉଗାଣ୍ଡା ଓ ପାପୁଆ ନ୍ୟୁ ଗିନି ମଧ୍ୟରେ ଓ ବାର୍ବାଡୋସ୍‌ରେ ରାତି ୮ଟା ୩୦ ମିନିଟ୍‌ରେ ଅଷ୍ଟ୍ରେଲିଆ ଓ ଓମାନ ମଧ୍ୟରେ ଖେଳାଯିବ। ଭାରତୀୟ ସମୟ ଅନୁସାରେ ଏହି ଦୁଇଟି ମ୍ୟାଚ୍ ଯଥାକ୍ରମେ ଗୁରୁବାର ସକାଳ ୫ଟା ଓ ୬ଟାରୁ ଆରମ୍ଭ ହେବ। ସେହିପରି ଆମେରିକାର ଡଲାସରେ ଦିନ ୧୦ଟା ୩୦ରେ ପାକିସ୍ତାନ ଓ ଆମେରିକା ମଧ୍ୟରେ ଗ୍ରୁପ୍-ଏ' ଲିଗ୍ ମ୍ୟାଚ୍ ଖେଳାଯିବ। ଏହା ଭାରତୀୟ ସମୟ ଅନୁସାରେ ରାତି ୮ଟାରୁ ଆରମ୍ଭ ହେବ। ଏହି ଦିନ ରାତି ୧୨ଟା ୩୦ ମିନିଟ୍‌ରେ ସ୍କଟଲାଣ୍ଡ ଓ ନାମିବ୍ୟା ମଧ୍ୟରେ ଆଉ ଏକ ମ୍ୟାଚ୍ ବାର୍ବାଡୋସ୍‌ର ବ୍ରିଜ୍‌ଟାଉନ୍‌ରେ ଖେଳାଯିବ। ସ୍ଥାନୀୟ ସମୟ ଅନୁଯାୟୀ ଏହି ମ୍ୟାଚ୍‌ଟି ଦିନ ୩ଟାରୁ ଆରମ୍ଭ ହେବ। ଅଂଶଗ୍ରହଣକାରୀ ଦେଶ ଓ କ୍ରିକେଟ ସମର୍ଥକଙ୍କ ଗୌଗୋଳିକ ସ୍ଥିତିକୁ ଗୁରୁତ୍ୱ ଦିଆଯାଇ ଏହି କାର୍ଯ୍ୟସୂଚୀ ସ୍ଥିର କରାଯାଇଛି। ଏଣୁ ଭାରତୀୟ ସମୟ ଅନୁଯାୟୀ ଗୁରୁବାର ସକାଳ ୫ଟା, ୬ଟା, ରାତି ୯ଟା ଓ ମଧ୍ୟରାତ୍ର ୧୨ଟା ୩୦ରେ ଏହି ମ୍ୟାଚ୍ ଖେଳାଯିବାର କାର୍ଯ୍ୟକ୍ରମ ରହିଛି।

ଟି-୨୦ ବିଶ୍ୱକପ୍
ଆଜିର ମ୍ୟାଚ୍

ପିଏନ୍‌ଜି-ଉଗାଣ୍ଡା
ସ୍ଥାନ- ଗୁୟେନା, ସମୟ- ସକାଳ ୫ଟା

ଅଷ୍ଟ୍ରେଲିଆ-ଓମାନ
ସ୍ଥାନ- ବାର୍ବାଡୋସ୍, ସମୟ- ସକାଳ ୬ଟା

ଆମେରିକା-ପାକିସ୍ତାନ
ସ୍ଥାନ- ଡଲାସ, ସମୟ- ରାତି ୯ଟା

ନାମିବ୍ୟା-ସ୍କଟଲାଣ୍ଡ
ସ୍ଥାନ- ବାର୍ବାଡୋସ, ସମୟ- ରାତି ୧୨ଟା ୩୦

- ପ୍ରସାରଣ -
ଷ୍ଟାର୍ ସ୍ପୋର୍ଟ୍ସ ନେଟ୍‌ୱର୍କ, ଡିଜନୀ ସ୍ପୋର୍ଟ୍ସ

୪ ହଜାର ରନ କ୍ଲବ୍‌ରେ ରୋହିତ

ନ୍ୟୁୟର୍କ, ୫।୬(ଏଜେନ୍ସି): ଦ୍ୱିତୀୟ ଭାରତୀୟ ବ୍ୟାଟର୍ ଭାବେ ଅଧିନାୟକ ରୋହିତ୍ ଶର୍ମା ଅନ୍ତର୍ଜାତୀୟ ଟି-୨୦ ମ୍ୟାଚରେ ୪ ହଜାର ରନ ପୂରଣ କରିଛନ୍ତି। ଚଳିତ ଟି-୨୦ ବିଶ୍ୱକପ୍‌ରେ ଭାରତ ଓ ଆୟର୍ଲାଣ୍ଡ ମଧ୍ୟରେ ଖେଳାଯାଇଥିବା ମ୍ୟାଚ୍ ଅବସରରେ ରୋହିତ ଏହି ମାଇଲଖୁଣ୍ଟ ଛୁଇଁଛନ୍ତି। ଏହି ମ୍ୟାଚରେ ରୋହିତ୍ ଦର୍ଶନୀୟ ଅର୍ଦ୍ଧଶତକୀୟ ପାଳି ଖେଳି ଦଳକୁ ସହଜରେ ଜିତାଇଥିଲେ। ୩୭ ବର୍ଷୀୟ ରୋହିତ୍ ବର୍ତ୍ତମାନ ୧୫୨ ଟି-୨୦ ମ୍ୟାଚରୁ ୧୪୪ତମ ପାଳି ଖେଳି ୩୧.୬୨ ଆଭରେଜରେ ୪୦୧୬ ରନ ସଂଗ୍ରହ କରିଛନ୍ତି। ଏହା ମଧ୍ୟରେ ସେ ୫ ଶତକ ଓ ୩୦ ଅର୍ଦ୍ଧଶତକ ମାରିଛନ୍ତି। ୧୨୧ ରନ ତାଙ୍କର ବ୍ୟକ୍ତିଗତ ଶ୍ରେଷ୍ଠ ପ୍ରଦର୍ଶନ ରହିଛି। ପୂର୍ବରୁ ପ୍ରଥମ ଭାରତୀୟ ଖେଳାଳି ଭାବେ କୋହଲି ଅନ୍ତର୍ଜାତୀୟ ଟି-୨୦ରେ ୪ ହଜାର ରନ ପୂରଣ କରିଥିଲେ। କୋହଲି ବର୍ତ୍ତମାନ ୧୧୮ ମ୍ୟାଚ୍ ଖେଳି ୫୧ରୁ ଉଦ୍ଧର୍ ହାରରେ ୪୦୩୮ ରନ କରିଛନ୍ତି।

ଘରୋଇ ନୈଶ୍ୟଭୋଜି ଦେଇ ପାକ୍ ଦଳ ସମାଲୋଚିତ

ପ୍ରଶଂସକଙ୍କଠୁ ନିଆଯାଇଛି ୨୫ ଡଲାର

ନ୍ୟୁୟର୍କ,୫।୬(ଏଜେନ୍ସି): ଟି-୨୦ ବିଶ୍ୱକପ୍ ଆରମ୍ଭ ହୋଇଥିବା ବେଳେ ବାବର ଆଜମଙ୍କ ନେତୃତ୍ୱାଧୀନ ପାକିସ୍ତାନ କ୍ରିକେଟ ଦଳ ପୁଣି ଏକ ବିବାଦରେ ଛନ୍ଦି ହୋଇଛି। ଆମେରିକାର ପାକିସ୍ତାନ କ୍ରିକେଟ ଦଳ ଏକ ନୈଶ୍ୟଭୋଜି ଆୟୋଜନ କରିଥିଲା। ବାବର ଆଦାନ ପ୍ରଦାନ କରିବାକୁ ଏହି ଭୋଜୀରେ ଯୋଗ ଦେବାକୁ ଆମନ୍ତ୍ରଣ କରାଯାଇଥିଲା। କିନ୍ତୁ ଏଥିରେ ଯୋଗ ଦେବାକୁ ୨୫ ଡଲାର ଅର୍ଥାତ ପଖାପାଖି ୨୦୮୫ ଟଙ୍କା ପ୍ରଶଂସକଙ୍କୁ ଦେବାକୁ ପଡିଥିଲା। ଏହି ନୈଶ୍ୟଭୋଜି କୌଣସି ସମାଜ ମଙ୍ଗଳ କାର୍ଯ୍ୟକ୍ରମ ବା ଚ୍ୟାରିଟି ପାଇଁ ଉଦିଷ୍ଟ ନଥିଲା। ଫଳରେ ଏ ନେଇ ବିବାଦ ସୃଷ୍ଟି ହୋଇଛି। ପାକିସ୍ତାନ ପୂର୍ବତନ କ୍ରିକେଟର ତଥା ୱିକେଟରକ୍ଷକ ବ୍ୟାଟର ରସିଦ ଲତିଫ ଏହାର ପର୍ଦ୍ଦାଫାଶ କରିଛନ୍ତି। ପାକିସ୍ତାନ କ୍ରିକେଟ ବୋର୍ଡ (ପିସିବି) ଓ କ୍ରିକେଟରମାନେ ଏହି ନୈଶ୍ୟଭୋଜି ଆୟୋଜିତ କରିଥିଲେ ବୋଲି ସେ ଅଭିଯୋଗ କରିଛନ୍ତି।

ମାତ୍ର କିଛି ଅର୍ଥ ପାଇଁ ଅଣଆନୁଷ୍ଠାନିକ ଭାବେ ଏଭଳି ନୈଶ୍ୟଭୋଜି ଆୟୋଜନ କରିବା ଠିକ୍ ନୁହଁ ବୋଲି ଲତିଫ କହିଛନ୍ତି। ବିଶ୍ୱକପ୍‌ରେ ପାକିସ୍ତାନ ଏପର୍ଯ୍ୟନ୍ତ ତା'ର ପ୍ରଥମ ମ୍ୟାଚ୍ ଖେଳିନାହିଁ। ତେଣୁ ଏଭଳି କାର୍ଯ୍ୟକ୍ରମ ପାକିସ୍ତାନ କ୍ରିକେଟକୁ ବଦ୍‌ନାମ କରୁଛି ବୋଲି ସେ ଅଭିଯୋଗ ଆଣିଛନ୍ତି। ଖେଳାଳିମାନେ ଏଭଳି ଭୁଲ କରିବାରୁ ନିବୃତ ରହିବା ଉଚିତ ବୋଲି ସେ ପରାମର୍ଶ ଦେଇଛନ୍ତି। ଶୁକ୍ରବାର ପାକିସ୍ତାନ ଆୟୋଜକ ଆମେରିକା ବିପକ୍ଷରେ ମ୍ୟାଚ୍ ଖେଳି ତା'ର ଅଭିଯାନ ଆରମ୍ଭ କରିବ। ଏହି ମ୍ୟାଚ୍ ଡଲାସର ଗ୍ରାଣ୍ଡ ପ୍ରେଇରି ଷ୍ଟାଡିୟମରେ ଖେଳାଯିବ।

ବିଶ୍ୱ ରେକର୍ଡଧାରୀ କିପରୁଟୋ ୬ ବର୍ଷ ବାସନ୍ଦ

ଲଣ୍ଡନ, ୫।୬ (ଏଜେନ୍ସି): କେନିଆ ଧାବକ ତଥା ପୁରୁଷ ୧୦ କିମି ରୋଡ୍ ରେସ୍‌ରେ ବିଶ୍ୱରେକର୍ଡର ଅଧିକାରୀ ରହିଥିବା ରୋନେକ୍ସ କିପରୁଟୋ ଡୋପ୍ ମାମଲାରେ ୬ ବର୍ଷ ଲାଗି ବାସନ୍ଦ ହୋଇଛନ୍ତି। ଆଥ୍‌ଲେଟିକ ଇଣ୍ଟଗ୍ରିଟି ୟୁନିଟ୍ (ଏଆଇୟୁ) କିପରୁଟୋଙ୍କୁ ଏହି ବାସନ୍ଦାଦେଶ କରିଛି। ୧୦ ମେ ୨୦୨୯ରେ ତାଙ୍କ ବାସନ୍ଦାଦେଶ ଉଠିବ।

୨୪ ବର୍ଷୀୟ ଏହି କେନିଆ ଆଥ୍‌ଲେଟ୍ ୨୦୨୦ରେ ୧୦ କିମି ରେସ୍‌କୁ ୨୬ ମିନିଟ୍ ୨୪ ସେକେଣ୍ଡରେ ଫିନିଶ କରି ବିଶ୍ୱରେକର୍ଡ କରିଥିଲେ। ସେହିଭଳି ୨୦୧୯ ବିଶ୍ୱଚାମ୍ପିଅନସିପ୍‌ରେ ମଧ୍ୟ ସେ କାଂସ୍ୟ ପଦକ ଜିତିଥିଲେ। ଗତ ବର୍ଷ ମେ'ରେ ଏହି ଡୋପିଂ ମାମଲାରେ ତାଙ୍କୁ ପ୍ରଥମେ ସାମୟିକ ଭାବେ ବାସନ୍ଦ କରାଯାଇଥିଲା।

ୱେଷ୍ଟଇଣ୍ଡିଜ ଦଳକୁ ହୋଲ୍ଡରଙ୍କ ପ୍ରତ୍ୟାବର୍ତ୍ତନ

ଇଂଲଣ୍ଡ ବିପକ୍ଷ ଟେଷ୍ଟ ସିରିଜ

ଜାମାଇକା, ୫।୬ (ଏଜେନ୍ସି): ଟି-୨୦ ବିଶ୍ୱକପ୍ ପରେ ୱେଷ୍ଟଇଣ୍ଡିଜ କ୍ରିକେଟ୍ ଦଳ ଏକ ୩ ମ୍ୟାଚ୍‌ବିଶିଷ୍ଟ ଟେଷ୍ଟ ସିରିଜ ଖେଳିବା ଲାଗି ଇଂଲଣ୍ଡ ଗସ୍ତ କରିବ। ଏହି ଗୁରୁତ୍ୱପୂର୍ଣ୍ଣ ସିରିଜ ଲାଗି ମଙ୍ଗଳବାର ୧୫ ଜଣିଆ ୱେଷ୍ଟଇଣ୍ଡିଜ ଦଳ ଘୋଷଣା କରାଯାଇଛି। କ୍ରେଗ୍ ବାର୍ଥୱେଟ୍‌ଙ୍କ ନେତୃତ୍ୱରେ ଘୋଷିତ ଏହି ଦଳରେ ଜାସନ ହୋଲ୍ଡର ଓ ଜେଡେନ ସିଲେସ୍‌ଙ୍କୁ ସାମିଲ କରାଯାଇଛି। ଉଭୟ ଅଷ୍ଟ୍ରେଲିଆ ବିପକ୍ଷ ଶେଷ ଟେଷ୍ଟ ସିରିଜରେ ସାମିଲ ନ ଥିଲେ। ସେହିଭଳି ନୂଆମୁହଁ ଭାବେ ଓପନର୍ ମାଇକଲି ଲୁଇସଙ୍କୁ ଦଳରେ ସ୍ଥାନ ଦିଆଯାଇଛି। ଏହି ସିରିଜ ଲାଗି ଆଲଜାରୀ ଜୋସେଫ୍‌ଙ୍କୁ ଉପ-ଅଧିନାୟକ ଦାୟିତ୍ୱ ପ୍ରଦାନ କରାଯାଇଛି। ଲୁଇସ୍ ପୂର୍ବରୁ ୱେଷ୍ଟଇଣ୍ଡିଜ ୧୯ ବର୍ଷରୁ କମ୍ ଦଳରୁ ଖେଳିସାରିଛନ୍ତି। ସେ ପ୍ରଥମ ଶ୍ରେଣୀ କ୍ରିକେଟ୍‌ରେ ଲିୱାର୍ଡ ଆଇସଲାଣ୍ଡ ପକ୍ଷରୁ ପଦାର୍ପଣ ସିଜନରେ ୬୮୨ ରନ କରି ସମସ୍ତଙ୍କ ଦୃଷ୍ଟି ଆକର୍ଷଣ କରିଥିଲେ। ଇଂଲଣ୍ଡ ଓ ୱେଷ୍ଟଇଣ୍ଡିଜ ମଧ୍ୟରେ ରିଚାର୍ଡ-ବୋଥାମ୍ ଟ୍ରଫି ଜୁଲାଇ ୧୦ରୁ ଆରମ୍ଭ ହେବ।

ୱେଷ୍ଟଇଣ୍ଡିଜ ଦଳ: କ୍ରେଗ୍ ବ୍ରାଥୱେଟ (ଅଧିନାୟକ), ଆଲିକ ଆଥଞ୍ଜୋ, ଜୋଶୁଆ ଡା ସିଲଭା, ଜାସନ ହୋଲ୍ଡର, କାଭିମ ହୋଡଗେ, ଡେଭିନ ଇମଲାର୍, ଆଲଜାରୀ ଜୋସେଫ୍ (ଉପ-ଅଧିନାୟକ), ମାଇକଲୀ ଲୁଇସ, ଜାଚେରୀ ମ୍ୟାକସକି, କିର୍କ ମ୍ୟାକେଞ୍ଜି, ଗୁଦାକେଶ ମୋତି, କେମାର ରୋଚ, ଜେଡେନ ସିଲେସ, କେଭିନ ସିକ୍ଲେୟାର।

ଫ୍ରେଞ୍ଚ ଓପନ୍ ଟେନିସ୍

କାର୍ଲୋସ ଆଲକାରାଜ

ସେମିରେ ଆଲ୍‌କାରାଜ, ରୁଡ୍

ପ୍ୟାରିସ୍,୫।୬(ଏଜେନ୍ସି)

ସ୍ଥାନୀୟ ରୋଲାଣ୍ଡ ଗ୍ୟାରସ୍ ଟେନିସ କମ୍ପ୍ଲେକ୍ସରେ ଚାଲିଥିବା ଫ୍ରେଞ୍ଚ ଓପନ ଟେନିସ ଟୁର୍ଣ୍ଣାମେଣ୍ଟ ବୁଧବାର ଏକାଦଶ ଦିବସରେ ପହଞ୍ଚିଛି। ଉଭୟ ପୁରୁଷ ଓ ମହିଳା ଏକକରେ ତାରକା ତଥା ସିଡେଡ ଖେଳାଳିମାନେ କ୍ୱାର୍ଟର ଫାଇନାଲରେ ବିଜୟୀ ହୋଇ ସେମିଫାଇନାଲରେ ପ୍ରବେଶ କରିଛନ୍ତି। ପୁରୁଷ ଏକକରେ ସ୍ପେନ ଯୁବ ତାରକା କାର୍ଲୋସ ଆଲକାରାଜ ଓ ନରୱେର କାସ୍ପର ରୁଡ୍ ସେମିଫାଇନାଲରେ ପ୍ରବେଶ କରିଛନ୍ତି। ତୃତୀୟ ସିଡ୍ ଆଲକାରାଜ ୬-୩, ୭-୬, ୬-୪ ସେଟ୍‌ରେ ୯ମ ସିଡ୍ ଗ୍ରୀସ୍‌ର ଷ୍ଟିଫାନୋସ ସିତସିପାସଙ୍କୁ ପରାସ୍ତ କରି ସେମିକୁ ଉଠିଛନ୍ତି। ଆଲକାରାଜ ପୂର୍ବରୁ ୨୦୨୩, ୨୦୨୪ରେ ଫ୍ରେଞ୍ଚ ଓପନ୍ ସେମିରେ ପ୍ରବେଶ କରିଥିଲେ ମଧ୍ୟ ପରାସ୍ତ ହୋଇ ଫାଇନାଲ ଟିକଟ ହାସଲ କରିପାରି ନଥିଲେ। ସେହିପରି ଅଭିଜ୍ଞ ସର୍ବିୟ ଖେଳାଳି ଶ୍ରେଷ୍ଠ ନୋଭାକ ଜୋକୋଭିଚ୍ ଆଘାତ ସମସ୍ୟା କାରଣରୁ କ୍ୱାର୍ଟର ଫାଇନାଲରୁ ଓହରିଯିବା ଫଳରେ ରୁଡ୍ ୱାକ୍‌ଓଭର ପାଇଁ ସେମିକୁ ଉଠିଛନ୍ତି। ସେମିରେ ଆଲକାରାଜ ଶୁକ୍ରବାର ଦ୍ୱିତୀୟ ସିଡ୍ ଇଟାଲୀର ଜାନିକ ସିନରଙ୍କୁ ଭେଟିବେ। ସେହିପରି ରୁଡ୍ ଚତୁର୍ଥ କ୍ୱାର୍ଟର ଫାଇନାଲର ବିଜେତା ଚତୁର୍ଥ ସିଡ୍ ଜର୍ମାନୀ ଆଲେକଜାଣ୍ଡର ଜ୍ୱେରେଭ କିମ୍ବା ୧୧ତମ ସିଡ୍ ଅଷ୍ଟ୍ରେଲିଆର ଆଲେକ୍ସ ଡି ମିନାଉରଙ୍କୁ ଭେଟିବେ।

ରିବାକିନା, ସାବାଲେଙ୍କାଙ୍କ ବିପର୍ଯ୍ୟୟ; ସେମିରେ ପାଓଲିନି

ମହିଳା ଏକକରେ ବୁଧବାର ଏକ ବଡ଼ ବିପର୍ଯ୍ୟୟ ଦେଖିବାକୁ ମିଳିଛି। ଦ୍ୱାଦଶ ସିଡ୍ ଖେଳାଳି ଇଟାଲୀର ଜାସ୍‌ମିନ ପାଓଲିନି ଚତୁର୍ଥ ସିଡ୍ ଖେଳାଳି କାଜାଖସ୍ଥାନର ଏଲିନା ରିବାକିନାଙ୍କୁ ପରାସ୍ତ କରି ବିପର୍ଯ୍ୟୟ ଘଟାଇବା ସହ ସେମିରେ ପ୍ରବେଶ କରିଛନ୍ତି। ୨୮ ବର୍ଷୀୟା ପାଓଲିନି ୬-୨, ୪-୬, ୬-୪ ସେଟ୍‌ରେ ବିଜୟୀ ହୋଇ କ୍ୟାରିୟରରେ ପ୍ରଥମଥର ପାଇଁ କୌଣସି ଗ୍ରାଣ୍ଡସ୍ଲାମ ସେମିରେ ପ୍ରବେଶ କରିଛ

ମୁଦ୍ରା ବିନିମୟ ମୂଲ୍ୟ

ମୁଦ୍ରା ବିନିମୟ ମୂଲ୍ୟ (ଟଙ୍କାରେ)
- ଡଲାର ୮୩.୭୫ ● ପାଉଣ୍ଡ ୧୦୬.୩୨
- ୟୁରୋ ୯୦.୨୯ ● ୟେନ୍ ୦.୫୩

ସୁନା, ରୁପା ଦର

୧୦ ଗ୍ରାମ ପିଛା (ଟଙ୍କାରେ)
- ସୁନା : ୬୬,୯୬୦ (ନୂଆଦିଲ୍ଲୀ)
- ରୁପା : ୯୪,୧୦୦ (କେଜି)

ଷ୍ଟକ୍ ମାର୍କେଟ୍

ବଜାର କାରବାର (ପଏଣ୍ଟରେ)
- ସେନ୍‌ସେକ୍ସ ୭୪,୩୮୨.୦୦
- ନିଫ୍ଟି ୨୨,୬୨୦.୦୦

ପେଟ୍ରୋଲ-ଡିଜେଲ୍

ଲିଟର ପିଛା (ଟଙ୍କାରେ)
- ପେଟ୍ରୋଲ୍- ୧୦୧.୩୭ (ଭୁବନେଶ୍ୱର)
- ଡିଜେଲ୍ - ୯୨.୮୬

ସାବିତ୍ରୀରେ ଖିମଜୀ ଜୁଏଲର୍ସର ସ୍ୱତନ୍ତ୍ର ରିଆତି

ସୁନା ଗହଣା-ଗଢ଼ା ମଜୁରୀରେ ୫୦% ପର୍ଯ୍ୟନ୍ତ ଛାଡ
ହୀରା ମୂଲ୍ୟ ଉପରେ ୨୦% ପର୍ଯ୍ୟନ୍ତ ରିଆତି

ଭୁବନେଶ୍ୱର, ୫।୬ (ସମିସ): ଖିମଜୀ ଜୁଏଲର୍ସ ସାବିତ୍ରୀ ବ୍ରତ ଉପଲକ୍ଷେ ଏହାର ଗ୍ରାହକମାନଙ୍କୁ ଏକ ସ୍ୱତନ୍ତ୍ର ରିଆତି ପ୍ରଦାନ କରୁଛି । ଗ୍ରାହକମାନେ ଓଡ଼ିଶାରେ ଥିବା ଏହାର ସମସ୍ତ ଷ୍ଟୋର୍‌ରେ ଜୁନ୍ ୫ ତାରିଖରୁ ୯ ତାରିଖ ପର୍ଯ୍ୟନ୍ତ ସୁନା ଗହଣା ଗଢା ମଜୁରୀ ଉପରେ ୫୦% ପର୍ଯ୍ୟନ୍ତ ରିଆତି ଏବଂ ହୀରା ମୂଲ୍ୟ ଉପରେ ୨୦% ପର୍ଯ୍ୟନ୍ତ ରିଆତି ପାଇପାରିବେ । ଏହି ସ୍ୱତନ୍ତ୍ର ଅଫର ଖିମଜୀ ଜୁଏଲର୍ସର ଭୁବନେଶ୍ୱର, ବ୍ରହ୍ମପୁର, କଟକ, ପୁରୀ, ଝାରସୁଗୁଡା ଓ ରାଉରକେଲାରେ ଥିବା ଷ୍ଟୋରଗୁଡିକରେ ଉପଲବ୍ଧ । ଏହି ଅଫର୍ ଚଳିତ ସାବିତ୍ରୀ ବ୍ରତକୁ ମହିଳାମାନଙ୍କ ନିମନ୍ତେ ଅଧିକ ସ୍ମରଣୀୟ କରିବା ଲକ୍ଷ୍ୟ ରଖୁଛି, ଯେଉଁମାନେ ସେମାନଙ୍କର ବୈବାହିକ ବନ୍ଧନକୁ ଅତ୍ୟନ୍ତ ସୁନ୍ଦର ଏବଂ ଚିରନ୍ତନ ଗହଣାଗୁଡିକ ସହିତ ପାଳନ କରିବାକୁ ଚାହୁଁଛନ୍ତି । ଏ ସମ୍ପର୍କରେ ଖିମଜୀ ଜୁଏଲର୍ସର ଡାଇରେକ୍ଟର ମିତେଶ ଖିମଜୀ କହିଛନ୍ତି ଯେ, ସାବିତ୍ରୀ ବ୍ରତ ଆମ ସଂସ୍କୃତିରେ ବିବାହିତା ମହିଳାମାନଙ୍କ ନିମନ୍ତେ ଏକ ଉଲ୍ଲେଖନୀୟ ଦିବସ । ସୁନା ଓ ହୀରା ଗହଣାଗୁଡିକ ଉପରେ ଆମର ସ୍ୱତନ୍ତ୍ର ରିହାତି ଏହି ପର୍ବ ପାଳନ କରୁଥିବା ପରିବାରଗୁଡିକର ଅଂଶବିଶେଷ ହେବ ଏବଂ ବହୁମୂଲ୍ୟ ଗ୍ରାହକମାନଙ୍କୁ ଏହି ବ୍ରାଣ୍ଡ ପ୍ରତି ସେମାନଙ୍କର ନିରନ୍ତର ପ୍ରତିବଦ୍ଧତା, ବିଶ୍ୱାସ ଏବଂ ଆନୁଗତ୍ୟ ନିମନ୍ତେ ଆମର କୃତଜ୍ଞତା ଜଣାଇବାର ସୁଯୋଗ ପ୍ରଦାନ କରୁଛି । ଆମେ ଆଶା କରୁଛୁ ଏହି ଅଫର୍‌ଗୁଡିକ ସେମାନଙ୍କର ଉତ୍ସବ ପାଳନକୁ ଆନନ୍ଦ ଓ ସୌନ୍ଦର୍ଯ୍ୟରେ ଭରିଦେବ ।

ଜିନ୍ଦଲ ଷ୍ଟେନ୍‌ଲେସ ପକ୍ଷରୁ ବିଶ୍ୱ ପରିବେଶ ଦିବସ

ଭୁବନେଶ୍ୱର, ୫।୬ (ସମିସ): ଷ୍ଟେନଲେସ୍ ଷ୍ଟିଲ୍ ନିର୍ମାତା ଜିନ୍ଦଲ ଷ୍ଟେନଲେସ୍ ଆଜି ବିଶ୍ୱ ପରିବେଶ ଦିବସ ଅବସରରେ ପରିବେଶ ରକ୍ଷଣାବେକ୍ଷଣକୁ ପ୍ରୋତ୍ସାହିତ କରିବା ସହ କର୍ମଚାରୀମାନଙ୍କ ପାଇଁ ଏକ ୧୦ ଦିନିଆ 'ଗୋ ଗ୍ରୀନ୍' ଅଭିଯାନର ଶୁଭାରମ୍ଭ କରିଛି । ଓଡ଼ିଶାର ଯାଜପୁର ଏବଂ ହରିୟାନାର ହିସାରରେ ଥିବା ଉତ୍ପାଦନ ପ୍ଲାଣ୍ଟ ଓ କର୍ପୋରେଟ କାର୍ଯ୍ୟାଳୟରେ ବାର୍ଷିକ ପ୍ଲାଷ୍ଟିକ ବର୍ଜ୍ୟବସ୍ତୁ ସଂଗ୍ରହ ଅଭିଯାନର ତୃତୀୟ ସଂସ୍କରଣ ଆୟୋଜିତ ହୋଇଥିଲା । ଏଥିରେ ଶତାଧିକ କର୍ମଚାରୀ ଅଂଶଗ୍ରହଣକରିଥିଲେ । ଏକ ଅଣଲାଭକାରୀ ସଂଗଠନ ଗ୍ରୀନ୍ ଡ୍ରିମ୍ ଫାଉଣ୍ଡେସନ୍ ସହଯୋଗରେ ଆୟୋଜିତ ଏହି ଅଭିଯାନ ପରିବେଶ ଦାୟିତ୍ୱ ଏବଂ ସଷ୍ଟେନେବଲ୍ ଅଭ୍ୟାସ ପ୍ରତି ଜିନ୍ଦଲ ଷ୍ଟେନଲେସର ପ୍ରତିବଦ୍ଧତାକୁ ଦୋହରାଇଛି । ଏହି ଅବସରରେ ଜିନ୍ଦଲ ଷ୍ଟେନଲେସର ପରିଚାଳନା ନିର୍ଦ୍ଦେଶକ ଅଭ୍ୟୁଦୟ ଜିନ୍ଦଲ କହିଛନ୍ତି, ଆମର ପ୍ଲାଷ୍ଟିକ ବର୍ଜ୍ୟବସ୍ତୁ ସଂଗ୍ରହ ଅଭିଯାନର ତୃତୀୟ ସଂସ୍କରଣରେ ୩.୧ ଟନ୍ ପ୍ଲାଷ୍ଟିକ ଆବର୍ଜନା ସଂଗ୍ରହ ହେବା ସହ ସଂଗୃହୀତ ବର୍ଜ୍ୟବସ୍ତୁର ପରିମାଣ ଗତ ବର୍ଷ ତୁଳନାରେ ୫୫% ରୁ ଅଧିକ ବୃଦ୍ଧି ପାଇଛି । ବିଶ୍ୱ ପରିବେଶ ଦିବସ ଆମ ପୃଥିବୀକୁ ସୁରକ୍ଷିତ ରଖିବା ପାଇଁ ଏକ ବାର୍ତ୍ତା ଦିଏ । ଜିନ୍ଦଲ ଷ୍ଟେନଲେସର ପ୍ରତ୍ୟେକ କାର୍ଯ୍ୟକ୍ରମ ସଷ୍ଟେନେବେଲିଟିକୁ କେନ୍ଦ୍ରରେ ରଖି କରାଯାଏ । ଆମେ ବାସ୍ତବ ପରିବର୍ତ୍ତନ ଆଣିବା ସହ ଭବିଷ୍ୟତ ପିଢ଼ିର କଲ୍ୟାଣ ପାଇଁ ଏକ ସ୍ଥାୟୀ ସକାରାତ୍ମକ ପ୍ରଭାବ ଆଣିବାକୁ ପ୍ରତିଶ୍ରୁତିବଦ୍ଧ ।

ଟିଭି ଦେଖିବା ହେବ ମହଙ୍ଗା

ସବ୍‌ସ୍କ୍ରିପ୍‌ସନ୍ ମୂଲ୍ୟ ୮% ବଢ଼ିପାରେ

ନୂଆଦିଲ୍ଲୀ, ୫।୬ (ଏଜେନ୍ସି)

ନିର୍ବାଚନ ଶେଷହେବା ସହ ଫଳାଫଳ ପ୍ରକାଶ ପାଇବା କ୍ଷଣି ଗ୍ରାହକଙ୍କୁ ଲାଗିଛି ମହଙ୍ଗା ମାଡ଼ର ଝଟ୍‌କା । ଏବେ ଏହି ମହଙ୍ଗା ମାଡ଼ ଟିଭି ଦର୍ଶକଙ୍କୁ ଲାଗିବାକୁ ଯାଉଛି । କାରଣ ଖୁବ୍ ଶୀଘ୍ର ଟିଭି ଦେଖିବା ପାଇଁ ଆପଣଙ୍କୁ ଅଧିକ ସବସ୍କ୍ରିପସନ୍ (ଟିଭି ଚ୍ୟାନେଲ ସବସ୍କ୍ରିପସନ୍) ବାବଦ ଅର୍ଥ ଖର୍ଚ୍ଚ କରିବାକୁ ପଡିବ । ଯାହା ଫଳରେ ଟିଭି ଦେଖିବା ମହଙ୍ଗା ହେବ । ଅନେକ ଓଟିଟି ପ୍ଲାଟଫର୍ମ ସେମାନଙ୍କର ହାର ବୃଦ୍ଧି କରିବାକୁ ଯାଉଛନ୍ତି । ଏହାଛଡା ଡିଜ୍‌ନୀ ଷ୍ଟାର, ଭାୟାକମ୍ ୧୮, ଜି ଏଣ୍ଟରଟେନମେଣ୍ଟ ଏବଂ ସୋନୀ ପିକ୍‌ଚର୍ସ ନେଟୱାର୍କ ସବସ୍କ୍ରିପସନ୍ ମୂଲ୍ୟ ବଢାଇବାକୁ ଯାଉଛନ୍ତି । ଟିଭି ସବ୍‌ସ୍କ୍ରିପ୍‌ସନ୍ ମୂଲ୍ୟ ବଢ଼ିବା ପରେ ଗ୍ରାହକଙ୍କୁ ଚ୍ୟାନେଲ୍ ରିଚାର୍ଜ କରିବା ପାଇଁ ଅଧିକ ଅର୍ଥ ବ୍ୟୟ କରିବାକୁ ପଡିବ ।

ରିପୋର୍ଟ ଅନୁଯାୟୀ ଟିଭି ସବ୍‌ସ୍କ୍ରିପ୍‌ସନ୍ ମୂଲ୍ୟ ୫ରୁ ୮ ପ୍ରତିଶତ ମହଙ୍ଗା ହେବ । ଯଦି ଆପଣ ବର୍ତ୍ତମାନ ଟିଭି ଦେଖିବା ପାଇଁ ମାସିକ ସବସ୍କ୍ରିପସନ୍ ପାଇଁ ୫୦୦ ଟଙ୍କା ଦେଉଥାନ୍ତି, ତେବେ ଏହି ମୂଲ୍ୟ ଏବେ ପ୍ରାୟ ୪୦ ଟଙ୍କା ବୃଦ୍ଧି ହୋଇପାରେ । ଯଦି ଆପଣ ମାସକୁ ୧୦୦୦ ଟଙ୍କା ରିଚାର୍ଜ କରୁଛନ୍ତି, ତେବେ ଆପଣଙ୍କୁ ଅତିରିକ୍ତ ୮୦ ଟଙ୍କା ଦେବାକୁ ପଡିବ । ଟିଭି ରିଚାର୍ଜ ମୂଲ୍ୟ ବଢାଇବାକୁ ନେଇ ଭାରତୀୟ ଟେଲିକମ୍ ନିୟାମକ କର୍ତ୍ତୃପକ୍ଷ (ଟ୍ରାଇ) ଲୋକସଭା ନିର୍ବାଚନ ପର୍ଯ୍ୟନ୍ତ ଅପେକ୍ଷା କରିବାକୁ କମ୍ପାନୀଗୁଡିକୁ କହିଥିଲା । ବର୍ତ୍ତମାନ ଲୋକସଭା ନିର୍ବାଚନ ଶେଷ ହୋଇଥିବାରୁ ଟିଭି ଚ୍ୟାନେଲ ଦର ବଢ଼ିବା ସୁନିଶ୍ଚିତ ହୋଇଛି । ସମସ୍ତ ପ୍ରସାରଣକାରୀ କମ୍ପାନୀ ନୂଆ ଚୁକ୍ତିନାମା କରିବାକୁ ଡିପିଓକୁ କହିଥିଲେ । ଏହାପରେ ଟେଲିକମ୍ ରେଗୁଲେଟରୀ ଅଥରିଟି ଅଫ୍ ଇଣ୍ଡିଆ ସମସ୍ତ ପ୍ରସାରଣକାରୀଙ୍କୁ କହିଥିଲେ ଯେ ଲୋକସଭା ନିର୍ବାଚନ ପର୍ଯ୍ୟନ୍ତ ସିଗନାଲ୍ ବନ୍ଦ କରନ୍ତୁ ନାହିଁ । ବର୍ତ୍ତମାନ ଟ୍ରାଇ ଏହାକୁ ଯେକୌଣସି ସମୟରେ ମଞ୍ଜୁରୀ ଦେଇପାରେ । ଚଳିତବର୍ଷ ଜାନୁଆରୀରେ ସମସ୍ତ ଚ୍ୟାନେଲ ଦାମ୍ ୧୦ ପ୍ରତିଶତ ବୃଦ୍ଧି କରିଥିଲେ । ଭାୟାକମ୍ ୧୮ ଦାମ୍ ସର୍ବାଧିକ ୨୫ ପ୍ରତିଶତ ବୃଦ୍ଧି କରିଛି । ମ୍ୟାଚ୍ ପ୍ରସାରଣ ଅଧିକାର ଏବଂ ମନୋରଞ୍ଜନ ଚ୍ୟାନେଲଗୁଡିକର ବଜାର ଅଂଶ ବୃଦ୍ଧି ହେତୁ ଏହି ବୃଦ୍ଧି କରାଯାଇଥିଲା । ଫେବୃଆରୀରୁ ଏହି ନୂଆ ରିଚାର୍ଜ ମୂଲ୍ୟ କାର୍ଯ୍ୟକାରୀ ହୋଇଥିଲା ।

ନିର୍ବାଚନ ଫଳାଫଳ ପରେ ଅସ୍ଥିର ଶେୟାର ବଜାର

ମୁମ୍ବାଇ, ୫।୬ (ଏଜେନ୍ସି)

ସାଧାରଣ ନିର୍ବାଚନ ଫଳାଫଳ ପ୍ରକାଶ ପାଇବା ପରଠାରୁ ଅସ୍ଥିର ହୋଇଯାଇଛି ଘରୋଇ ଶେୟାର ବଜାର । ବୁଧବାରର ବୃହତ୍ ୬୦୦୦ ପଏଣ୍ଟ ହ୍ରାସ ପରେ ଶେୟାର ବଜାର ଆଜି ପୁନର୍ବାର ଏହା ପୂର୍ବ ଟ୍ରାକ୍‌କୁ ଫେରିଛି । ଏଥିଯୋଗୁ ସେନ୍‌ସେକ୍ସରେ୨୩୦୦ପଏଣ୍ଟରୁଅଧିକବୃଦ୍ଧିଘଟିଥିବାବେଳେ ନିଫ୍ଟିରେ ମଧ୍ୟ ୭୩୬ ପଏଣ୍ଟ ବୃଦ୍ଧି ପରିଲକ୍ଷିତ ହୋଇଛି । ଏନ୍‌ଡିଏର ଆସନ ସଂଖ୍ୟା ୩୦୦ ତଳକୁ ଖସିଆସିବାର ସିଧାସଳଖ ପ୍ରଭାବ ମଙ୍ଗଳବାର ଶେୟାର ବଜାର ଉପରେ ପଡ଼ିଥିଲା । ସାଧାରଣ ନିର୍ବାଚନର ଅପ୍ରତ୍ୟାଶିତ ଫଳାଫଳ ଘରୋଇ ପୁଞ୍ଜିବଜାରରେ ନିବେଶକଙ୍କ ମଧ୍ୟରେ ଏକ ଆଶଙ୍କାର ବାତାବତଣ ସୃଷ୍ଟି କରିଛି । ଏହି ସ୍ଥିତି ଆଜି ମଧ୍ୟ ବଜାର କାରବାରରେ ଜାରି ରହିଥିଲା । ରାଜନୈତିକ ଅସ୍ଥିରତା ମଧ୍ୟରେ ଏନ୍‌ଡିଏକୁ ସହଯୋଗୀ ଦଳ ସରକାର ଗଠନ ନେଇ ଦେଇଥିବା ସମର୍ଥନ ପ୍ରତିଶ୍ରୁତି ବଜାର କାରବାରରେ ନିବେଶକଙ୍କ ଆସ୍ଥା ଜିଣିଥିଲା । ଏହାଫଳରେ ସେନ୍‌ସେକ୍ସରେ ୨୩୦୦ ପଏଣ୍ଟରୁ ଅଧିକ ବୃଦ୍ଧି ଘଟିଛି ।

ବୁଧବାର ୩୦ ସେୟାର ବିଶିଷ୍ଟ ବମ୍ବେ ଷ୍ଟକ୍ ଏକ୍ସଚେଞ୍ଜ ସେନ୍‌ସେକ୍ସରେ ୨୩୦୩ ପଏଣ୍ଟ ବା ୩.୨ ପ୍ରତିଶତ ବୃଦ୍ଧି ଘଟି ୭୪,୩୮୨ ପଏଣ୍ଟ ସ୍ତର ପଏଣ୍ଟରେ କାରବାର ଶେଷ ହୋଇଥିଲା । ସେହିପରି ନ୍ୟାସନାଲ ଷ୍ଟକ ଏକ୍ସଚେଞ୍ଜ ନିଫ୍ଟିରେ ୭୩୬ ପଏଣ୍ଟ ବା ୩.୩୬ ପ୍ରତିଶତ ହ୍ରାସ ଘଟି ୨୨,୬୨୦ ପଏଣ୍ଟରେ କାରବାର ବନ୍ଦ ହୋଇଥିଲା । ବୁଧବାର କାରବାର ଆରମ୍ଭରୁ ସେନ୍‌ସେକ୍ସ ଏବଂ ନିଫ୍ଟିରେ କ୍ରମାଗତ ହ୍ରାସ ଏବଂ ବୃଦ୍ଧି ଦେଖିବାକୁ ମିଳିଥିଲା । ବଜାର କାରବାର ଆରମ୍ଭ ହେବା ପରେ ମାତ୍ର ୫ ମିନିଟ୍‌ରେ ସେନ୍‌ସେକ୍ସ ୬୦୦ ଅଙ୍କ ବୃଦ୍ଧି ପାଇଥିଲା, କିନ୍ତୁ କିଛି ସମୟ ପରେ ଦୁଇ ଇଣ୍ଡେକ୍ସ ନିମ୍ନଗାମୀ ହୋଇଯାଇଥିଲା । ୧୫ ମିନିଟ୍ ମଧ୍ୟରେ ଦୁଇଥର ଏପରି ଦେଖିବାକୁ ମିଳିଥିଲା । ସୂଚନା ଥାଉକି, ମଙ୍ଗଳବାର ସେୟାର ବଜାର ଗୋଟିଏ ଦିନରେ ୬ ହଜାର ପଏଣ୍ଟ ଖସିଯିବାରୁ ନିବେଶକଙ୍କ କୋଟି କୋଟି ଟଙ୍କା ଡୁବିଯାଇଥିଲା ।

ବୃହତ୍ ହ୍ରାସ ପରେ ପୁଣି ଉଠିଲା ପୁଞ୍ଜିବଜାର

ସେନ୍‌ସେକ୍ସରେ ୨୩୦୩ ପଏଣ୍ଟ ବୃଦ୍ଧି

ନିଫ୍ଟି ରଚିଲା ବିଶ୍ୱ ରେକର୍ଡ

ଦିନକରେ ସର୍ବାଧିକ ୧୯ ୭୧ କୋଟିର ଅର୍ଡର

ମୁମ୍ବାଇ, ୫।୬ (ଏଜେନ୍ସି): ନ୍ୟାସନାଲ ଷ୍ଟକ ଏକ୍ସଚେଞ୍ଜ (ଏନଏସଇ) ବୁଧବାର ବିଶ୍ୱ ରେକର୍ଡ କରିଛି । ସକାଳ ୯ଟା ୧୫ରୁ ଆରମ୍ଭ ହୋଇଥିବା ଏହି କାରବାରରେ ଅପରାହ୍ନ ସାଢ଼େ ୩ଟା ସୁଦ୍ଧା ମୋଟ ୧୯ ୭୧ କୋଟିର ଅର୍ଡର ମିଳିଥିଲା । ଏହାସହ ଏନଏସଇ ଗୋଟିଏ ଦିନରେ ସର୍ବାଧିକ ଅର୍ଡର କରିବାର ମାଇଲଖୁଣ୍ଟ ହାସଲ କରିଛି । ଏନଏସଇସିଇସିଇଓ ଆଶିଷ ଚୌହାନ ସୋସିଆଲ ମିଡିଆ ପ୍ଲାଟଫର୍ମ ଏକ୍ସରେ ଏ ସମ୍ପର୍କରେ ସୂଚନା ଦେଇଛନ୍ତି । ସୂଚନାରେ କହିଛନ୍ତି ଯେ ଜୁନ୍ ୫ରେ କାରବାରର ଗୋଟିଏ ଦିନରେ ଆମେ ୧୯ ୭୧ କୋଟି ଅର୍ଡର ପରିଚାଳନା କରିଥିଲୁ ।

'ଆକାଶ'ର ୩୫ ଛାତ୍ରଛାତ୍ରୀ ନିଟ୍ ୟୁଜି ପରୀକ୍ଷାରେ କୃତକାର୍ଯ୍ୟ

ଭୁବନେଶ୍ୱର, ୫।୬ (ସମିସ)

ନିଟ୍ ୟୁଜି ପରୀକ୍ଷାରେ ଆକାଶ ଏଜୁକେସନାଲ ସର୍ଭିସେସ୍ ଲିମିଟେଡ (ଏଇଏସ୍‌ଏଲ୍)ର ୩୫ ଜଣ ଛାତ୍ରଛାତ୍ରୀ କୃତକାର୍ଯ୍ୟ ହୋଇଛନ୍ତି । ଓଡ଼ିଶାରେ ପ୍ରତିଦ୍ୱନ୍ଦିତାମୂଳକ ପରୀକ୍ଷା ପାଇଁ ଉତ୍ତମ କୋଚିଂ ପ୍ରଦାନ କରୁଥିବା ଏହି ଶିକ୍ଷାନୁଷ୍ଠାନର ଗୌତମ ସିଆଲ ୭୧୫ ସ୍କୋର କରିବା ସହ ସର୍ବଭାରତୀୟ ସ୍ତରରେ ୧୯୦ତମ ସ୍ଥାନରେ ରହିଛି । ତାଙ୍କସହ ସେହି ସମାନ ସ୍କୋର ରଖିଓମ୍ ଅମ୍ରିତ ମହାନ୍ତି ୨୧୫, ମହମ୍ମଦ ଜାୟଦ ଖାନ ୨୧୭, ଉତ୍ତମ କୁମାର ପଣ୍ଡା ୨୩୪, ପ୍ରିତମ ପାତ୍ର ୨୬୫, ଅଭିକ ଦ୍ୱିଜେଶ ଦାସ୨୯୧, ଆୟୁଷ୍ମାନ ଆୟୁଷ୍ମାନ ୨୯୪ ରାଙ୍କ ହାସଲ କରିଛନ୍ତି । ସେହିପରି ଆର୍ଯ୍ୟାନ ଦାସ ୭୧୦ ସ୍କୋର ସହିତ ୫୯୩ ତମ ସ୍ଥାନରେ ରହିଛନ୍ତି । କୃତୀ ଛାତ୍ରଛାତ୍ରୀମାନେ ପ୍ରତିକ୍ରିୟା ରଖି କହିଛନ୍ତି, ପରୀକ୍ଷା ପାଇଁ ନିଜକୁ ପ୍ରସ୍ତୁତ କରିବାକୁ ଏଇଏସ୍‌ଏଲ୍‌ର କ୍ଲାସରୁମ୍ ପ୍ରୋଗ୍ରାମ ସେମାନଙ୍କୁ ସହାୟକ ହୋଇଛି । ସେହିପରି ସମସ୍ତ ବିଷୟକୁ ପ୍ରାଞ୍ଜଳ ଭାବେ ବୁଝିବା ସହ ଶୃଙ୍ଖଳିତ ଅଧ୍ୟୟନ ସୂଚୀକୁ କଡ଼ାକଡ଼ି ପାଳନ କରିବାରୁ ସଫଳତା ପାଇଥିବା ସେମାନେ ପ୍ରକାଶ କରିଛନ୍ତି । ଏଇଏସ୍‌ଏଲ୍ ରିଜିଓନାଲ ଡାଇରେକ୍ଟର ଅଜୟ ବାହାଦୁର ସିଂ ଛାତ୍ରଛାତ୍ରୀଙ୍କୁ ଅଭିନନ୍ଦନ ଜଣାଇ କହିଛନ୍ତି, ନିଟ୍ ପାଇଁ ଦେଶର ୨୦ ଲକ୍ଷରୁ ଅଧିକ ଛାତ୍ରଛାତ୍ରୀ ପରୀକ୍ଷା ଦେଇଥିଲେ । ଉନ୍ନତ ଶିକ୍ଷାଦାନ, କଠିନ ପରିଶ୍ରମ, ଏକାଗ୍ରତା ସହିତ ପିତା ମାତାଙ୍କ ସମର୍ଥନ ବଳରେ ତନ୍ମଧ୍ୟରେ ସ୍ଥାନ ପାଇବା ଛାତ୍ରଛାତ୍ରୀଙ୍କୁ ଆତ୍ମବିଶ୍ୱାସ ପ୍ରଦାନ କରିବ ।

ଏନ୍‌ଟିପିସି ପକ୍ଷରୁ ବିଶ୍ୱ ପରିବେଶ ଦିବସ

ଭୁବନେଶ୍ୱର, ୫।୬ (ସମିସ): ଏନ୍‌ଟିପିସି ଅରୌୟା ପକ୍ଷରୁ ବିଶ୍ୱ ପରିବେଶ ଦିବସ ପାଳିତ ହୋଇଯାଇଛି । ଆଲୋକନଗର ଟାଉନ୍‌ଶିପ୍‌ଠାରେ ଏକ ର୍ୟାଲି ଅନୁଷ୍ଠିତ ହୋଇଥିଲା । ଏହି ଅବସରରେ ଏନ୍‌ଟିପିସି ଅରୌୟା ଚିଫ୍ ଜେନେରାଲ ମ୍ୟାନେଜର ଜୟଦେବ ପରିଡା, ଜାଗୃତି ମହିଳା ମଣ୍ଡରର ସଭାପତି ସଂଘମିତ୍ରା ପରିଡା, ସିଆଇଏସ୍‌ଏଫ୍ ଡିସି ପିଆର୍ ରାୟ, ଏଜିଏମ୍ ଓ ଆଣ୍ଟିଏମ୍ ଏସ୍. କେ. ବଲୟାନ୍, ଏଜିଏମ୍ ଏଚ୍‌ଆର୍ ତନ୍ମୟ ଦତ୍ତା ଏବଂ ସିଏମ୍‌ଓ ବିଜୟ ନାୟକ ପ୍ରମୁଖ ଉପସ୍ଥିତ ଥିଲେ ।

ଏମ୍‌ଜି ଇଣ୍ଡିଆର ଷ୍ଟର୍ମ ସିରିଜ୍ ନିୟୁଗ୍ଲୋଷ୍ଟର୍ ବଜାରରେ

ଗୁରୁଗ୍ରାମ, ୫।୬: ବ୍ରିଟିଶ ଅଟୋମୋବାଇଲ ବ୍ରାଣ୍ଡ ଏମ୍‌ଜି (ମୋରିସ ଗ୍ୟାରେଜେସ୍) ଭାରତରେ ତାହାର ଡେଜର୍ଟଷ୍ଟର୍ମ ଓ ସ୍ନୋଷ୍ଟର୍ମରେ ନୂତନ ଏମ୍‌ଜି ଗ୍ଲୋଷ୍ଟର ପ୍ରଚଳନ କରିଛି । ନୂତନ ଏମ୍‌ଜି ଗ୍ଲୋଷ୍ଟର ଷ୍ଟର୍ମ ସିରିଜ୍ ଅତ୍ୟନ୍ତ ବୁଦ୍ଧିମତ୍ତାର ସହିତ ଡିଜାଇନ କରାଯାଇଛି ଏବଂ ଏହା ଅଧିକ ବିଳାସପୂର୍ଣ୍ଣ ଓ ବୋଲ୍ଡ ଲୁକ୍ ପ୍ରଦାନ କରୁଛି । ନୂତନ ଏମ୍‌ଜି ଗ୍ଲୋଷ୍ଟର ଡେଜର୍ଟ ଷ୍ଟର୍ମ ବ୍ଲାକଷ୍ଟର୍ମର ଉପାଦାନଗୁଡିକରୁ ପ୍ରେରଣା ଲାଭ କରି ଏକ ଡିପ୍ ଗୋଲ୍‌ଡେନ ଏକ୍ସଟେରିୟରରେ ଆସୁଛି ଏବଂ ସ୍ନୋଷ୍ଟର୍ମ ପର୍ଲ ହ୍ୱାଇଟ ଓ ବ୍ଲାକ୍ ଏକ୍ସଟେରିଅର୍‌ର ଏକ ଡୁଆଲ-ଟୋନ୍‌ରେ ଆସୁଛି ଯାହା ଯାତ୍ରା କରିବା ସମୟରେ ନିଶ୍ଚିତ ଭାବରେ ଦୃଷ୍ଟି ଆକର୍ଷଣ କରିବ । ନୂତନ ଗ୍ଲୋଷ୍ଟର ଡେଜର୍ଟଷ୍ଟର୍ମ ଡପ୍ ଗୋଲଡେନ୍ ଏକ୍ସଟେରିୟର ସହିତ ବୋଲ୍ଡ ବ୍ଲାକ ହାଇଲାଇଟସ୍ ସମ୍ମିଶ୍ରଣରେ ଏକ ଷ୍ଟ୍ରାଇକିଂ କଣ୍ଟ୍ରାଷ୍ଟରେ ଆସୁଛି ଯାହା କମାଣ୍ଡିଂ ବ୍ଲାକ୍ ଗ୍ରିଲରୁ ନେଇ ରେଡ କାଲିପର୍ସ ଥିବା ବ୍ଲାକ ଆଲୟହ୍ୱିଲ୍ସରେ ଆସୁଛି । ଏମ୍‌ଜି ଗ୍ଲୋଷ୍ଟର ଆକର୍ଷଣୀୟ ମୂଲ୍ୟ ୩୮.୮୦ ଲକ୍ଷ ଟଙ୍କା (ଏକ୍ସ-ସୋରୁମ୍) ରୁ ଆରମ୍ଭ । ଏହାର ବଜାର ପ୍ରବେଶ ସମ୍ପର୍କରେ ମତଦେଇ ସତୀନ୍ଦର ସିଂହ ବାଜୱା, ଚିଫ୍ କମର୍ସିଆଲ ଅଫିସର ଏମ୍‌ଜି ମୋଟର ଇଣ୍ଡିଆ କହିଛନ୍ତି, ଗ୍ଲୋଷ୍ଟର ଭାରତୀୟ ଏସ୍‌ୟୁଭିପ୍ରେମୀଙ୍କ ମଧ୍ୟରେ ଏହାର ଡିଜାଇନ, ସ୍ଥାନ, ପ୍ରିମିୟମ ବୈଶିଷ୍ଟ୍ୟାବଳୀ ଏବଂ ଅତୁଳନୀୟ ସ୍ୱାଚ୍ଛନ୍ଦ୍ୟ ଓ ଆରାମ ନିମନ୍ତେ ଲୋପ୍ରିୟତା ହାସଲ କରିଛି । ଗତବର୍ଷ ବଜାର ପ୍ରବେଶ କରିଥିବା ଗ୍ଲୋଷ୍ଟର ବ୍ଲାକଷ୍ଟର୍ମ ପାଇଁ ପ୍ରିମିୟମ ଏସ୍‌ୟୁଭି କ୍ରେତାଙ୍କ ନିକଟରୁ ଆମେ ସକାରାତ୍ମକ ପ୍ରତିକ୍ରିୟା ହାସଲ କରିଥିଲୁ ।

ଫୁଡ୍ କମ୍ପାନୀଙ୍କୁ ଏଫ୍‌ଏସ୍‌ଏସ୍‌ଏଆଇର ନିର୍ଦ୍ଦେଶ

ଲେବଲ୍ ଓ ବିଜ୍ଞାପନରୁ 'ଶତ ପ୍ରତିଶତ ଫଳ-ରସ' ଦାବି ହଟାଅ

ନୂଆଦିଲ୍ଲୀ, ୫।୬ (ଏଜେନ୍ସି)

ତୁରନ୍ତ ପ୍ରଭାବ ସହିତ ଫଳ ରସର ଲେବଲ୍ ଏବଂ ବିଜ୍ଞାପନରୁ 'ଶତ ପ୍ରତିଶତ ଫଳରସ' ବାଲି କରାଯାଉଥିବା ଦାବିକୁ ହଟାଇବାକୁ ଏଫ୍‌ଏସ୍‌ଏସ୍‌ଏଆଇ ସମସ୍ତ ଖାଦ୍ୟ ପ୍ରସ୍ତୁତକାରୀ କମ୍ପାନୀକୁ ନିର୍ଦ୍ଦେଶ ଦେଇଛି । ଖାଦ୍ୟ ସୁରକ୍ଷା ଏବଂ ମାନକ ପ୍ରାଧିକରଣ ଅଫ୍ ଇଣ୍ଡିଆ (ଏଫ୍‌ଏସ୍‌ଏସ୍‌ଏଆଇ) ସୋମବାର (ଜୁନ୍ ୩) ଏକ ବିବୃତ୍ତି ଜାରି କରି କେବଳ ଏହି ସୂଚନା ଦେଇନାହିଁ, ଏଫ୍‌ଏସ୍‌ଏସ୍‌ଏଆଇ ସମସ୍ତ ଖାଦ୍ୟ କମ୍ପାନୀଗୁଡ଼ିକୁ ୨୦୨୪