ଶ୍ରେୟାସୀଙ୍କୁ ଅଲିମ୍ପିକ୍ସ ଟିକଟ

▶କ୍ରୀଡ଼ା ପୃଷ୍ଠାରେ...

- RNI REGD NO: 42041/83
- www.sakalaepaper.com
- /sakalanews
- /sakalanews
- www.thesakala.in

ସକାଳ
THE SAKALA

PRINTED AT BHUBANESWAR ■ JEYPORE ■ SAMBALPUR ■ PANIKOILI

◆VOLUME- 41 ◆ISSUE-356 ◆BHUBANESWAR ◆SATURDAY ◆22 JUNE 2024 ◆PAGE-16 ◆₹ 6.00

◆ବର୍ଷ-୪୧ ◆ସଂଖ୍ୟା-୩୫୬ ◆ଭୁବନେଶ୍ୱର ◆ଶନିବାର ◆୨୨ ଜୁନ ୨୦୨୪ ◆ପୃଷ୍ଠା-୧୬ ◆ଟ.୬.୦୦

୨୪ ଜିଲ୍ଲାକୁ ଛୁଇଁଲା ମୌସୁମୀ

■ ଭୁବନେଶ୍ୱର, ୨୧।୬ (ସମିସ): ସପ୍ତାହେରୁ ଉର୍ଦ୍ଧ୍ୱକାଳ ଅଭିମାନ କରି ମାଲକାନଗିରିରେ ଲୁଚିଥିବା ମୌସୁମୀ ଅକସ୍ମାତ ସକ୍ରିୟ ହୋଇଛି। କାଳବୈଶାଖୀ ଡାକରାରେ ସକ୍ରିୟ ମୌସୁମୀ ଆଜି ସୁଦ୍ଧା ରାଜ୍ୟର ୨୪ ଜିଲ୍ଲାରେ ଦେଇଛି ପହିଲି ବର୍ଷାର ସ୍ପର୍ଶ। ଅବଶିଷ୍ଟ ୬ଟି ଜିଲ୍ଲା ଝାରସୁଗୁଡ଼ା, ସମ୍ବଲପୁର, କେନ୍ଦୁଝର, ବାଲେଶ୍ୱର , ସୁନ୍ଦରଗଡ଼ ଓ ମୟୂରଭଞ୍ଜ

ଜିଲ୍ଲାରେ ଦିନେ ଦୁଇଦିନ ମଧ୍ୟରେ ମୌସୁମୀ ବର୍ଷା ଆରମ୍ଭ ହେବ ବୋଲି ପୂର୍ବାନୁମାନ କରିଛି ପାଣିପାଗ ବିଭାଗ। ମୌସୁମୀ ଅଗ୍ରସର ପରେ ସାରା ରାଜ୍ୟରେ ପାଗ ମେଘୁଆ ସହ ଅଧିକାଂଶ ଅଞ୍ଚଳରେ ବର୍ଷା ଜାରି ରହିଛି। ଗତ ୨୪ ଘଣ୍ଟା ମଧ୍ୟରେ ଖୋର୍ଦ୍ଧାରେ ସର୍ବାଧିକ ୬୫ ମିମି ବର୍ଷା ଅନୁଭୂତ ହୋଇଥିବା ବେଳେ ରାଉରକେଲାରେ ୫୬, ଦାରିଙ୍ଗବାଡ଼ି ୩୮, କେନ୍ଦୁଝର ▶ପୃଷ୍ଠା-୯

ମୋହନ ଆଣିବେ କାମଚଳା ବଜେଟ

■ ଭୁବନେଶ୍ୱର, ୨୧।୬ (ସମିସ): ଜୁଲାଇରେ ନୂଆ ସରକାର ଆଣିବେ ୨୦୨୪-୨୫ ଆର୍ଥିକ ବର୍ଷ ପାଇଁ 'କାମଚଳା' ବଜେଟ୍। ତେବେ କେନ୍ଦ୍ର ସରକାରଙ୍କ ପୂର୍ଣ୍ଣାଙ୍ଗ ଅଧିବେଶନ ଆସିବା ପରେ କେନ୍ଦ୍ରୀୟଅନୁଦାନ ପରିମାଣ, ରାଜ୍ୟ ସରକାରଙ୍କ ଆବଶ୍ୟକତାକୁ ଦୃଷ୍ଟିରେ ରଖି ପୂର୍ଣ୍ଣାଙ୍ଗ ବଜେଟ୍ ଆଗତ କରାଯିବ। ଉପମୁଖ୍ୟମନ୍ତ୍ରୀ କନକ ବର୍ଦ୍ଧନ ସିଂଦେଓ ଏ ସଂପର୍କରେ ଗଣମାଧ୍ୟମକୁ ସୂଚନା ଦେଇଛନ୍ତି।

ସମ୍ପ୍ରତି ଉପମୁଖ୍ୟମନ୍ତ୍ରୀ ଶ୍ରୀ ସିଂଦେଓ ଶନିବାର ଅନୁଷ୍ଠିତ ହେବାକୁଥିବା ଜିଏସ୍‌ଟି କାଉନସିଲ ବୈଠକରେ ଯୋଗଦେବା ପାଇଁ ଦିଲ୍ଲୀ ଗସ୍ତରେ ଅଛନ୍ତି। ସେଠାରେ ଗଣମାଧ୍ୟମ ପ୍ରତିନିଧିଙ୍କ ସହ ଆଲୋଚନା ଅବସରରେ ସେ କହିଛନ୍ତି ଯେ ୨୦୨୪-୨୫ ଆର୍ଥିକ ବର୍ଷ ପାଇଁ ପୂର୍ଣ୍ଣାଙ୍ଗ ବଜେଟ୍ ଆଣିବା ପୂର୍ବରୁ ଲେଖାନୁଦାନ ଆଗତ କରାଯିବ। ପୂର୍ବ ସରକାର ଚଳିତ ଆର୍ଥିକ ବର୍ଷର ଜୁଲାଇ ମାସ ପର୍ଯ୍ୟନ୍ତ ଲେଖାନୁଦାନ(କାମଚଳା ବଜେଟ) ଆଗତ କରିଥିଲେ। ଆମେ ଆଉ ଏକ ଲେଖାନୁଦାନ ଆଗତ କରିବୁ। ତା'ପରେ ପୂର୍ଣ୍ଣାଙ୍ଗ ବଜେଟ୍ ଗୃହରେ ଆସିବ। ସଂସଦରେ କେନ୍ଦ୍ର ସରକାର ପୂର୍ଣ୍ଣାଙ୍ଗ ବଜେଟ୍ ଉପସ୍ଥାପନ କରିବା ପରେ ହିଁ ଓଡ଼ିଶାରେ ବିଜେପି ସରକାର ନିଜର ପ୍ରଥମ ବଜେଟ୍ ଉପସ୍ଥାପନ କରିବେ। କେନ୍ଦ୍ର ବଜେଟରେ ଓଡ଼ିଶା ପାଇଁ ପାଣ୍ଠି ଆବଣ୍ଟନକୁ ଦେଖିବା ପରେ ରାଜ୍ୟ ବଜେଟ୍ ପ୍ରସ୍ତୁତ କରାଯିବ ବୋଲି ଶ୍ରୀ ସିଂହଦେଓ କହିଛନ୍ତି।

କେନ୍ଦ୍ର ବଜେଟ ପରେ ଆସିବ 'ପୂର୍ଣ୍ଣାଙ୍ଗ' ବଜେଟ: କେ ଭି

- ୨୦୨୪-୨୫ ପାଇଁ ଜୁଲାଇରେ ଆଉ ଏକ ଲେଖାନୁଦାନ
- ନିର୍ବାଚନୀ ପ୍ରତିଶ୍ରୁତି ପୂରଣ ପାଇଁ ଲୋଡ଼ା ବିପୁଳ ଅର୍ଥରାଶି

- ଏମ୍‌ଏସ୍‌ପି ୩୧୦୦ ଟଙ୍କା, ୩୦୦୦ ଟଙ୍କା ଭତ୍ତା ପାଇଁ ପଡ଼ିବ ଚାପ
- 'ସୁଭଦ୍ରା'ରେ ପ୍ରତ୍ୟେକ ମହିଳାଙ୍କୁ ସରକାର ଦେବେ ୫୦ହଜାର

୨୦୨୪-୨୫ ଆର୍ଥିକ ବର୍ଷରେ ଯଦି ରାଜ୍ୟ ସରକାର ଦ୍ୱିତୀୟ ଲେଖାନୁଦାନ ଆଣନ୍ତି; ତେବେ ଓଡ଼ିଶାରେ ଗୋଟିଏ ଆର୍ଥିକ ବର୍ଷରେ ଏହା ଦ୍ୱିତୀୟ କାମଚଳା ବଜେଟ୍ ହେବ। ଚଳିତ ଆର୍ଥିକ ବର୍ଷ ପାଇଁ ନବୀନ ପଟ୍ଟନାୟକଙ୍କ ନେତୃତ୍ୱାଧୀନ ବିଜେଡି ସରକାର ୨.୫୫ ଲକ୍ଷ କୋଟି ଟଙ୍କାର ବଜେଟ୍ ଆଗତ କରିଥିଲେ ଓ ଏହାମଧ୍ୟରୁ ଜୁଲାଇ ମାସ ପର୍ଯ୍ୟନ୍ତ ୧.୧୮ ଲକ୍ଷ କୋଟି ଟଙ୍କାର ଲେଖାନୁଦାନ (କାମଚଳା ବଜେଟ୍) ଆଣିଥିଲେ। ଇତିମଧ୍ୟରେ ସରକାର ପରିବର୍ତ୍ତିତ ହୋଇଛି ଓ ବିଜେପି ପ୍ରଥମଥର ପାଇଁ ରାଜ୍ୟରେ ସରକାର ଗଠନ କରିଛି। ନୂଆ ସରକାର ନିର୍ବାଚନ ପୂର୍ବରୁ ଦେଇଥିବା ପ୍ରତିଶ୍ରୁତିଗୁଡ଼ିକର ଅନୁପାଳନ ପାଇଁ ବିପୁଳ ଅର୍ଥର ଆବଶ୍ୟକତା ରହିଛି। ସୁଭଦ୍ରା ଯୋଜନାରେ ପ୍ରତ୍ୟେକ ମହିଳାଙ୍କୁ ୫୦ ହଜାର ଟଙ୍କାର ଭାଉଚର, ମଧୁବାବୁ ପେନସନ ଯୋଜନାର ହିତାଧିକାରୀଙ୍କ ପେନସନ ରାଶି ୩୦୦ ଟଙ୍କାକୁ ବୃଦ୍ଧି, ଧାନର ଏମ୍‌ଏସ୍‌ପି ୩୧୦୦ ଟଙ୍କା କରାଯିବା ପାଇଁ କ୍ୱିଣ୍ଟାଲ ପିଛା ଅନ୍ୟୂନ ୮୦୦ ଟଙ୍କା ବୋନସ, କେନ୍ଦୁପତ୍ର ତୋଳାଳିଙ୍କ ପାଇଁ କାର୍ଯ୍ୟକ୍ରମ, ମେଟ୍ରୋ ସହରରେ ଓଡ଼ିଆ ସମୁଦାୟ ଭବନ, ୨୫ ଲକ୍ଷ ଲକ୍ଷପତି ଦିଦି ସୃଷ୍ଟି, ପ୍ରତ୍ୟେକ ମତ୍ସ୍ୟଜୀବୀଙ୍କୁ ୧୦ ▶ପୃଷ୍ଠା-୯

ଆଜି ଶ୍ରୀଜୀଉଙ୍କ ଦେବସ୍ନାନ

ଚାହିଁ ରହିଛି ସ୍ନାନବେଦୀ; ଅପେକ୍ଷାରେ ଭକ୍ତ-ଭଗବାନ

ଫାଇଲ୍ ଫଟୋ

■ ପୁରୀ,୨୧।୬ (ସମିସ): ଶନିବାର ଦେବସ୍ନାନ ପୂର୍ଣ୍ଣିମା। ଏହି ପବିତ୍ର ତିଥିରେ ରତ୍ନବେଦୀରୁ ସ୍ନାନମଣ୍ଡପକୁ ଓହ୍ଲାଇ ଆସିବେ ବିଶ୍ୱନିୟନ୍ତା। ପ୍ରତିଦିନ ବିମ୍ବ (ଦର୍ପଣ) ସ୍ନାନ କରୁଥିବା ଦାରୁଦେବତା ଲକ୍ଷ ଲକ୍ଷ ଭକ୍ତଙ୍କ ସମ୍ମୁଖରେ କରିବେ ପ୍ରତ୍ୟକ୍ଷ ସ୍ନାନ। ପୁଣି ହାତୀ ବେଶରେ ସଜେଇ ହୋଇ ଭକ୍ତଙ୍କୁ ଦର୍ଶନ ଦେବେ। ଏଥିପାଇଁ ସ୍ନାନବେଦୀ ପ୍ରସ୍ତୁତ ଥିବା ବେଳେ ସେହି ଦିବ୍ୟ ମୁହୂର୍ତ୍ତକୁ ଅପେକ୍ଷା କରିଛନ୍ତି ଲକ୍ଷଲକ୍ଷ ଶ୍ରଦ୍ଧାଳୁ। ଆଉ ସ୍ନାନଯାତ୍ରା ପାଇଁ ଚଳଚଞ୍ଚଳ ହୋଇପଡ଼ିଛି ଶ୍ରୀକ୍ଷେତ୍ର ପୁରୀ।

ମହାପ୍ରଭୁଙ୍କ ଶ୍ରୀଅଙ୍ଗ ସୁରକ୍ଷା ପାଇଁ ଶୁକ୍ରବାର ସେନାପଟା ଲାଗି ଶେଷ ହୋଇଛି। ରତ୍ନସିଂହାସନରେ ଚାରବାଡ଼ ବନ୍ଧା ସରିଥିବା ବେଳେ ଭୋର ୫ଟାରୁ ସକାଳ ୭ଟା ମଧ୍ୟରେ ପହଣ୍ଡି ଲାଗି ନୀତି ନିର୍ଘଣ୍ଟ ହୋଇଛି। ପ୍ରଥମେ

- ପ୍ରତ୍ୟକ୍ଷ ସ୍ନାନ କରିବେ ଦାରୁଦେବତା
- ଭୋର ୫ରୁ ଆରମ୍ଭ ହେବ ପହଣ୍ଡି
- ଅପରାହ୍ନ ୩ଟା ୪୦ରେ ହାତୀ ବେଶ
- ୩ ଘଣ୍ଟା ସାହାଣ ମେଲା ଦର୍ଶନ
- ରାତି ୧୧ରେ ବେଶ ମଇଲମ
- କାଲିଠୁ ଅଣସର; ମିଳିବ ପଟିଦିଅଁ ଦର୍ଶନ

ଶ୍ରୀସୁଦର୍ଶନ, ପରେ ବଡ଼ଠାକୁର ବଳଭଦ୍ର, ମା' ସୁଭଦ୍ରା ଓ ଶେଷରେ ସ୍ନାନବେଦୀକୁ ଆସିବେ ଜଗତରନାଥ ଶ୍ରୀଜଗନ୍ନାଥ। ପ୍ରତିଦିନ ବିମ୍ବ (ଦର୍ପଣ) ସ୍ନାନ କରୁଥିବା ଦାରୁବିଗ୍ରହମାନେ ସ୍ନାନବେଦୀରେ କରିବେ ପ୍ରତ୍ୟକ୍ଷ ସ୍ନାନ। ସୁନା ଗୋସେଇଁ ପରିବାରର ସଦସ୍ୟମାନେ ସୁନାକୂଅରୁ ୧୦୮ ଗଡୁ ଜଳ ଆଣି ▶ପୃଷ୍ଠା-୯

କେଜ୍ରିୱାଲଙ୍କୁ ହାଇକୋର୍ଟଙ୍କ ଝଟ୍‌କା

ଜାମିନ ଉପରେ ଅନ୍ତରୀଣ ରହିତାଦେଶ

■ ନୂଆଦିଲ୍ଲୀ, ୨୧।୬ (ଏଜେନ୍ସି): ମଦ ନୀତି ଦୁର୍ନୀତି ମାମଲାରେ ଜେଲ୍‌ରେ ଥିବା ଦିଲ୍ଲୀ ମୁଖ୍ୟମନ୍ତ୍ରୀ ଅରବିନ୍ଦ କେଜ୍ରିୱାଲ ପୁଣି ନିରାଶ ହୋଇଛନ୍ତି। ସେ ଶୁକ୍ରବାର ଜେଲ୍‌ରୁ ବାହାରି ପାରିନାହାନ୍ତି। ଏହି ମାମଲାରେ ରାଉଜ୍ ଆଭେନ୍ୟୁ ପିଏମ୍‌ଏଲ୍‌ଏ କୋର୍ଟର ଅବକାଶକାଳୀନ ଜଜ୍ ନ୍ୟାୟ ବିନ୍ଦୁ ତାଙ୍କୁ ଦେଇଥିବା ଜାମିନକୁ ଆଜି ପ୍ରବର୍ତ୍ତନ ନିର୍ଦ୍ଦେଶାଳୟ(ଇଡି) ଦିଲ୍ଲୀ ହାଇକୋର୍ଟରେ ଚ୍ୟାଲେଞ୍ଜ କରିଛି। ଏହି ଆବେଦନ ଉପରେ ଶୁଣାଣି ସାରି କୋର୍ଟ ରାୟ ସଂରକ୍ଷିତ ରଖାଯାଇଛି। ରାୟ ପ୍ରକାଶ ପାଇବା ଯାଏଁ ରାଉଜ ଆଭେନ୍ୟୁ କୋର୍ଟଙ୍କ ନିର୍ଦ୍ଦେଶ ଉପରେ

- ପ୍ରକାଶ ପାଇଲା ରାଉଜ ଆଭିନ୍ୟୁ କୋର୍ଟଙ୍କ ଜାମିନ ନିର୍ଦ୍ଦେଶ
- ମାମଲା ଚଳାଇବା ପାଇଁ ଇଡି ପାଖରେ ପର୍ଯ୍ୟାପ୍ତ ପ୍ରମାଣ ନାହିଁ

କଟକଣା ଲଗାଇ ଦେଇଛନ୍ତି। ସେ ପର୍ଯ୍ୟନ୍ତ କେଜ୍ରିୱାଲଙ୍କ ରିଲିଜ୍ ଅର୍ଡର କାର୍ଯ୍ୟକାରୀ ହେବନାହିଁ ବୋଲି ଜଷ୍ଟିସ୍ ସୁଧୀର କୁମାର ଜୈନଙ୍କ ଅବକାଶକାଳୀନ ଖଣ୍ଡପୀଠ ଆଦେଶ ଦେଇଛନ୍ତି। ରାୟ ପ୍ରକାଶିତ ହେବାକୁ ଦୁଇ ତିନି ଦିନ ଲାଗିପାରେ। ଅତି କମ୍‌ରେ ସେ ଯାଏଁ କେଜ୍ରିୱାଲ ଜେଲ୍‌ରେ ରହିବେ।

ଶୁଣାଣି ସମୟରେ ଜଷ୍ଟିସ୍ ଜୈନଙ୍କୁ ଇଡି ଓକିଲ ଆଡିସିନାଲ୍ ସଲିସିଟର୍ ଜେନେରାଲ୍ (ଏଏସ୍‌ଜି)ଏସ୍‌ଭି ରାଜୁ କହିଥିଲେ ଯେ ଇଡିର ଦଲିଲ ନ ଦେଖି, ନ ପରଖି, ତାଙ୍କ ତର୍କ ସମୟକୁ କାଣ୍ଟଛାଣ୍ଟ କରି, ତାଙ୍କୁ ତର୍କ ▶ପୃଷ୍ଠା-୯

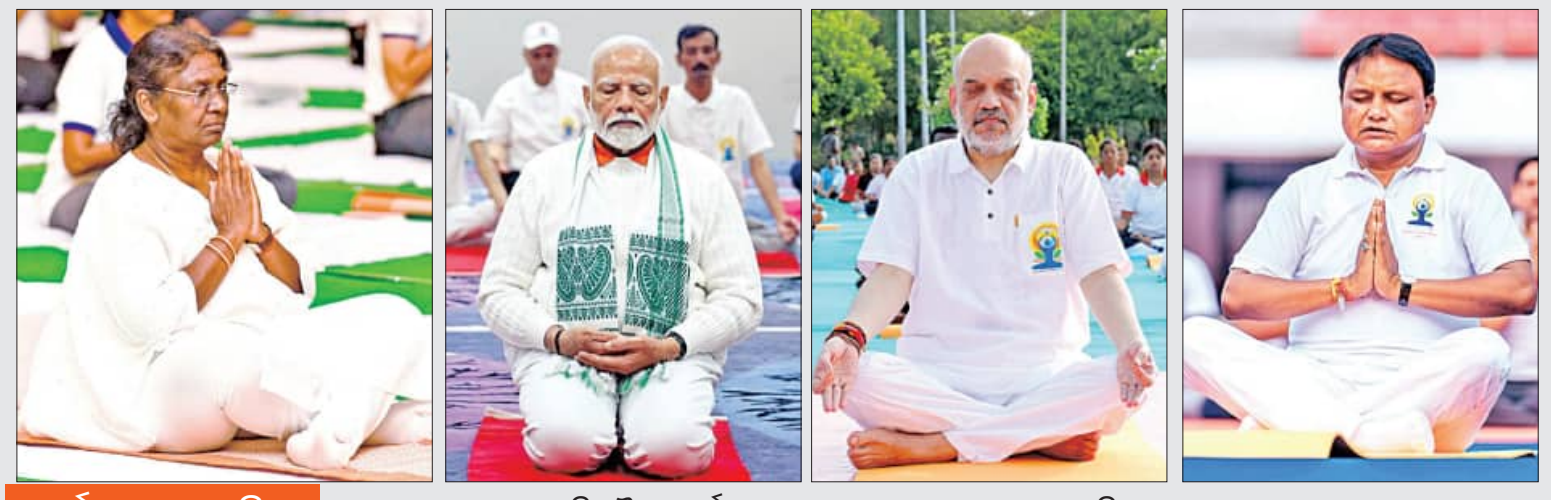

ଅନ୍ତର୍ଜାତୀୟ ଯୋଗ ଦିବସ — ଯୋଗମୁଦ୍ରାରେ ରାଷ୍ଟ୍ରପତି ଦ୍ରୌପଦୀ ମୁର୍ମୁ, ପ୍ରଧାନମନ୍ତ୍ରୀ ନରେନ୍ଦ୍ର ମୋଦୀ, ଗୃହମନ୍ତ୍ରୀ ଅମିତ ଶାହ ଓ ମୁଖ୍ୟମନ୍ତ୍ରୀ ମୋହନ ଚରଣ ମାଝୀ

ଶରୀର-ମନ ମଧ୍ୟରେ ସନ୍ତୁଳନ ରକ୍ଷା କରେ ଯୋଗ: ମୁଖ୍ୟମନ୍ତ୍ରୀ

■ ଭୁବନେଶ୍ୱର, ୨୧।୬ (ସମିସ): ଏକ ନୂଆ ଓଡ଼ିଶା ଓ ସୁସ୍ଥ ଓଡ଼ିଶା ଗଠନ ଦିଗରେ ଯୋଗର ଗୁରୁତ୍ୱପୂର୍ଣ୍ଣ ଭୂମିକା ରହିଛି । ଆଧୁନିକ ଯୁଗରେ ସମସ୍ତେ ଚାପଗ୍ରସ୍ତ ହୋଇ ରହୁଛନ୍ତି। ଯୋଗ ଦ୍ୱାରା ଶରୀର ଓ ମନ ଭିତରେ ସନ୍ତୁଳନ ଓ ସମନ୍ୱୟ ରକ୍ଷା ହୋଇ ପାରିବ ବୋଲି କହିଛନ୍ତି ମୁଖ୍ୟମନ୍ତ୍ରୀ ମୋହନ ଚରଣ ମାଝୀ

ଆନ୍ତର୍ଜାତୀୟ ଯୋଗ ଦିବସ ଅବସରରେ କଳିଙ୍ଗ ଷ୍ଟାଡ଼ିଅମରେ ରାଜ୍ୟସ୍ତରୀୟ ଯୋଗ ଦିବସକୁ ଉଦ୍‌ଘାଟନ କରି ଶ୍ରୀ ମାଝି କହିଛନ୍ତି ଯେ ଦୈନନ୍ଦିନ ଜୀବନରେ ଯୋଗକୁ ଗ୍ରହଣ କରି ଆମେ ଏକ ସୁସ୍ଥ ଏ ସୁନ୍ଦର ଜୀବନ ହାସଲ କରିପାରିବା। କେବଳ ଏହି ଗୋଟିଏ ଦିନ ନୁହେଁ, ଦୈନନ୍ଦିନ ଜୀବନର ଏକ ଅବିଚ୍ଛେଦ୍ୟ ଅଙ୍ଗ ଭାବେ ଯୋଗାଭ୍ୟାସ ଜାରି ରଖିବା ▶ପୃଷ୍ଠା-୯

ଲୋକକଥା

ନିର୍ବାଚନ ବେଳେ କହିବା ସହଜ
ଭୋଟ ଗୋଟେଇବା ପାଇଁ,
ଧାନ ବଢ଼ା ମୂଲ୍ୟ ଦବାକୁ ଏବେଳେ
ସତ୍ତା ଖେଳ ଖେଳୁଥାଇ !
ଚାଷୀ ରହିଅଛି ଚାହିଁ,
ସତେ କ'ଣ ତାଙ୍କ ଅଣ୍ଟି ପୂରିବ ନା
ଏମିତି ଯିବ ଉଭେଇ !!

ନିଟ୍-ନେଟ୍ କେଲେଙ୍କାରୀ

ସାରା ଦେଶରେ କଂଗ୍ରେସ ଓ ଛାତ୍ର ସଂଗଠନର ବିକ୍ଷୋଭ

■ ନୂଆଦିଲ୍ଲୀ, ୨୧।୬ (ଏଜେନ୍ସି): ନିଟ୍ ଏବଂ ନେଟ୍ ପ୍ରଶ୍ନପତ୍ର ପ୍ରଘଟ ଜାଲିଆତିକୁ ନେଇ ସାରା ଦେଶରେ ଚାପା ଉତ୍ତେଜନା ପ୍ରକାଶ ପାଇଛି। ଏହାକୁ ନେଇ ଛାତ୍ରଛାତ୍ରୀ ଏବଂ ଅଭିଭାବକ କ୍ଷୁବ୍ଧ ହୋଇଛନ୍ତି। ବିରୋଧୀ ଦଳଗୁଡ଼ିକ ତୀବ୍ର ଅସନ୍ତୋଷ ପ୍ରକାଶ କରି କେନ୍ଦ୍ର ସରକାରଙ୍କୁ ଘେରିଛନ୍ତି। ପ୍ରଶ୍ନପତ୍ର ପ୍ରଘଟରେ କଟକଣା ଲଗାଇବାରେ କେନ୍ଦ୍ର ସରକାର ବିଫଳ ହୋଇଥିବା ବିରୋଧୀ ସମାଲୋଚନା କରିଛନ୍ତି। ଏହାକୁ ବିରୋଧ କରି ଶୁକ୍ରବାର କଂଗ୍ରେସ ପକ୍ଷରୁ ବିଭିନ୍ନ ରାଜ୍ୟ ଏବଂ କେନ୍ଦ୍ରଶାସିତ ଅଞ୍ଚଳରେ ବିକ୍ଷୋଭ ପ୍ରଦର୍ଶନ କରାଯାଇଛି। ଆଜି ଦିଲ୍ଲୀ, ହାଇଦରାବାଦ, ଲକ୍ଷ୍ନୌ, ମୁମ୍ବାଇ, ଜୟପୁର, ବେଙ୍ଗାଲୁରୁ, ଚେନ୍ନଇ, ହଲଦୱାନୀ ଏବଂ ପାଟନା ସହିତ ବିଭିନ୍ନ ସ୍ଥାନରେ କଂଗ୍ରେସ କର୍ମୀ ଜୋରଦାର ବିକ୍ଷୋଭ ପ୍ରଦର୍ଶନ କରିଛନ୍ତି।

ମୁମ୍ବାଇରେ ପ୍ରଧାନମନ୍ତ୍ରୀ ନରେନ୍ଦ୍ର ମୋଦୀ ଏବଂ ଶିକ୍ଷାମନ୍ତ୍ରୀ ଧର୍ମେନ୍ଦ୍ର ପ୍ରଧାନଙ୍କ ବିରୋଧରେ ସ୍ଲୋଗାନ ଦିଆଯାଇଛି। ହଲଦ୍‌ୱାନୀରେ କେନ୍ଦ୍ର ସରକାରଙ୍କ କୁଶପୁତ୍ତଳିକା ଦାହ କରାଯିବା ସହ ନୈତିକତା ଦୃଷ୍ଟିରୁ ଶିକ୍ଷାମନ୍ତ୍ରୀ ତୁରନ୍ତ ଇସ୍ତଫା ଦିଅନ୍ତୁ ବୋଲି ଦାବି କରିଛନ୍ତି। ସେହିପରି ସମଗ୍ର ଉତ୍ତର ପ୍ରଦେଶରେ ବିରୋଧ ପ୍ରଦର୍ଶନ କରାଯାଇଛି। ପ୍ରଦେଶ କଂଗ୍ରେସ ଅଧ୍ୟକ୍ଷ ଅଜୟ ରାୟ ବିଧାନସଭା ଘେରଉ କରିବାକୁ ବାହାରିଥିବାବେଳେ ତାଙ୍କୁ ଗିରଫ କରାଯାଇଛି। ସରକାର ଛାତ୍ରଙ୍କ ଭବିଷ୍ୟତ ସହ ଖେଳୁଛନ୍ତି ବୋଲି ସେ ଅଭିଯୋଗ କରିଛନ୍ତି।

- ସ୍ଥଗିତ ହେଲା ସିଏସ୍‌ଆଇଆର୍ ୟୁଜିସି-ନେଟ୍ ପରୀକ୍ଷା
- ବିହାର ଉପ-ମୁଖ୍ୟମନ୍ତ୍ରୀଙ୍କ ସହ ମାଷ୍ଟରମାଇଣ୍ଡର ଫଟୋ ଜାରି

ଅନ୍ୟପଟେ ଛାତ୍ର ସଂଗଠନଗୁଡ଼ିକର ନିଟ୍ ବିରୋଧୀ ବିକ୍ଷୋଭ ପ୍ରଦର୍ଶନ ଦ୍ୱିତୀୟ ଦିନରେ ପହଞ୍ଚିଛି। ଦିଲ୍ଲୀ ୟୁନିଭର୍ସିଟି ପରିସରର ଛାତ୍ରଛାତ୍ରୀଙ୍କ ବିକ୍ଷୋଭ ଯୋଗୁଁ କେନ୍ଦ୍ର ଶିକ୍ଷାମନ୍ତ୍ରୀ ତାଙ୍କ ଗସ୍ତ କାର୍ଯ୍ୟକ୍ରମକୁ ବାତିଲ କରିଦେଇଛନ୍ତି। ହାତରେ କଳା ପତାକା ଧରି ବାମଦଳର ଛାତ୍ର ସଂଗଠନଗୁଡ଼ିକ ଶିକ୍ଷାମନ୍ତ୍ରୀଙ୍କ ଇସ୍ତଫା ଦାବି କରିଛନ୍ତି। ନିଟ-ନେଟ୍‌କୁ ନେଇ ବିବାଦ ଦିନକୁ ଦିନ ଉଗ୍ର ହେଉଥିବାବେଳେ ନ୍ୟାସନାଲ ଟେଷ୍ଟିଂ ଏଜେନ୍ସି ▶ପୃଷ୍ଠା-୯

ଦେଶରେ କାର୍ଯ୍ୟକାରୀ ହେଲା ପ୍ରଶ୍ନପତ୍ର ପ୍ରଘଟ ନିରୋଧୀ ଆଇନ

■ ନୂଆଦିଲ୍ଲୀ, ୨୧।୬ (ଏଜେନ୍ସି): ଦେଶରେ ପ୍ରଶ୍ନପତ୍ର ପ୍ରଘଟକୁ ନେଇ ହଙ୍ଗାମା ଜାରି ରହିଛି। କେନ୍ଦ୍ର ସରକାରଙ୍କୁ କାଠଗଡ଼ାକୁ ଟଣାଯାଇଛି। ଏହା ମଧ୍ୟରେ ସରକାର ଦେଶରେ ଶୁକ୍ରବାରଠାରୁ ପ୍ରଶ୍ନପତ୍ର ପ୍ରଘଟ ନିରୋଧୀ ଆଇନ (ଆଣ୍ଟି-ପେପର ଲିକ୍ ଲ) କାର୍ଯ୍ୟକାରୀ କରିଛନ୍ତି। କାର୍ମିକ ମନ୍ତ୍ରାଳୟ ପକ୍ଷରୁ ଏହାର ବିଜ୍ଞପ୍ତି ଜାରି କରାଯାଇଛି। ଏହି ଆଇନରେ ପ୍ରଶ୍ନପତ୍ର ପ୍ରଘଟ ମାମଲାରେ ଦୋଷୀ ସାବ୍ୟସ୍ତ ହେଲେ ୩ରୁ ୫ ବର୍ଷ ପର୍ଯ୍ୟନ୍ତ ଜେଲ୍ ଦଣ୍ଡ ଏବଂ ୧୦ ଲକ୍ଷ ଟଙ୍କା ପର୍ଯ୍ୟନ୍ତ ଜରିମାନା ଲଗାଇବାର ବ୍ୟବସ୍ଥା ରହିଛି। ଏହି ମାମଲାରେ ଜାମିନ ମିଳିବି ନାହିଁ। ଯଦି ଜାଲିଆତି ହୋଇଥିବା ଜାଣି ସେବା ପ୍ରଦାନକାରୀ ସଂସ୍ଥାଗୁଡ଼ିକ ସୂଚନା ନ ଦେବେ, ତେବେ କୋଟିଏ ଟଙ୍କା ଜରିମାନା ଲଗାଯିବ। ଯଦି କୌଣସି ବରିଷ୍ଠ ଅଧିକାରୀ ଏଥିରେ ସମ୍ପୃକ୍ତ ଥିବା ଜଣାପଡ଼େ, ତେବେ ତାଙ୍କୁ ୧୦ ବର୍ଷ ପର୍ଯ୍ୟନ୍ତ ଜେଲ୍ ଦଣ୍ଡ ଏବଂ କୋଟିଏ ଟଙ୍କା ଜରିମାନା ଲଗାଇବାର ନିୟମ ରହିଛି। ▶ପୃଷ୍ଠା-୯

ସ୍ନାନବେଦୀରେ ଶ୍ରୀଜୀଉ

ଶ୍ରୀମନ୍ଦିରରେ ପାଳିତ ଦ୍ୱାଦଶ ଯାତ୍ରା ମଧ୍ୟରୁ ସ୍ନାନଯାତ୍ରା ଅନ୍ୟତମ । ପ୍ରତିବର୍ଷ ଜ୍ୟେଷ୍ଠ ପୂର୍ଣ୍ଣିମା ତିଥିରେ ଶ୍ରୀଜୀଉମାନଙ୍କର ସ୍ନାନ ଯାତ୍ରା ପାଳିତ ହୋଇଥାଏ । ଏହି ଯାତ୍ରାରେ ରତ୍ନ ସିଂହାସନାଧିଷ୍ଠିତ ଚତୁର୍ଦ୍ଧାମୂର୍ତ୍ତି ସ୍ନାନ ବେଦୀକୁ ବିଜେ କରିଥାନ୍ତି । ଅତୀତରେ ସ୍ନାନ ମଣ୍ଡପଟି କାଠରେ ନିର୍ମିତ ହୋଇ ଏକ ମଞ୍ଚ ସଦୃଶ ହେଉଥିବାରୁ ସ୍ନାନଯାତ୍ରା 'ମଞ୍ଚ ସ୍ନାନ' ନାମରେ କଥିତ ହେଉଥିଲା । ଜ୍ୟେଷ୍ଠ ମାସ ପୂର୍ଣ୍ଣିମା ଦିନ ଶ୍ରୀମନ୍ଦିରର ସ୍ନାନ ମଣ୍ଡପରେ ଚତୁର୍ଦ୍ଧାମୂର୍ତ୍ତିଙ୍କୁ ପାରମ୍ପରିକ ରୀତିରେ ବେଦଧ୍ୱନି ପୂର୍ବକ ୧୦୮ କଳସ ସୁବାସିତ ଜଳରେ ସ୍ନାନ କରାଯାଏ । ଏହା ପରେ ଦିଅଁମାନଙ୍କୁ ଗଜାନନ ବେଶରେ ସଜ୍ଜିତ କରାଯାଇଥାଏ । ବର୍ଷରେ ଏହିଦିନ ଥରୁଟିଏ ଶ୍ରୀ ଜଗନ୍ନାଥ ଭାଇଭଉଣୀଙ୍କ ସହିତ ପ୍ରତ୍ୟକ୍ଷ ଜଳସ୍ନାନ କରିଥାଆନ୍ତି । ଅନ୍ୟ ସମୟରେ ତାଙ୍କୁ ବିମ୍ବସ୍ନାନ କରାଯାଇଥାଏ । ସେହିଦିନ ମହାପ୍ରଭୁ ଘଣ୍ଟଘଣ୍ଟାର ତାଳେତାଳେ ଭକ୍ତଙ୍କ ଗହଳି ମଧ୍ୟରେ ଝୁଲିଝୁଲି ରତ୍ନ ସିଂହାସନରୁ ସ୍ନାନବେଦୀକୁ ଧାଡ଼ି ପହଣ୍ଡି ହୋଇ ଆସିଥାନ୍ତି । ସୁନା କୂଅରୁ ୧୦୮ ଗଡୁ ଜଳ ଆସି ଅଧିବାସ ଗୃହରେ ରଖାଯାଏ । ଘଗୁଆରୀ ଚନ୍ଦନ ଘୋରି କର୍ପୂର ଓ କେଶର ଏହି ଜଳରେ ମିଶାଇ ଏହାକୁ ଅତ୍ୟନ୍ତ ସୁଗନ୍ଧିତ କରିଥାଆନ୍ତି । ଗରାବଡୁମାନେ ୧୦୮ କୁମ୍ଭ ଉପରେ ୧୦୮ ଟି ନଡ଼ିଆ ଓ ୧୦୮ ଖଣ୍ଡ କରିଆ ରଖନ୍ତି । ସ୍ନାନ ପୂର୍ଣ୍ଣିମା ଦିନ ସକାଳୁ ପୂଜାପଣ୍ଡା, ପତିମହାପାତ୍ର ଓ ମୁଦିରଥ ତିନି ଠାକୁରଙ୍କ ବାଡ଼ରେ ମଙ୍ଗଳାର୍ପଣ କରିବା ପରେ ଦଇତାମାନେ ଠାକୁରମାନଙ୍କ ଦେହରେ ଡୋରି ଲାଗି କରନ୍ତି । ପରେ ପରେ ଘଣ୍ଟ କାହାଳୀ ଓ ବାଦ୍ୟ ବାଜି ଉଠେ । ଛତିତରାସ ଇତ୍ୟାଦି ଧରାହୁଏ । ଅପୂର୍ବ ବାଦ୍ୟ ଶବ୍ଦ ସାଙ୍ଗକୁ ଅପୂର୍ବ ଦୃଶ୍ୟ ପରିବେଶରେ ଉଦ୍‌ଭାସିତ ହୋଇଉଠେ ସ୍ନାନମଣ୍ଡପ । ଭକ୍ତର ହୃଦୟ କନ୍ଦରର ଆକାଂକ୍ଷିତ ପହଣ୍ଡି ବିଜେ ଆରମ୍ଭ ହୁଏ । ଗରାବଡୁମାନେ ବାଘମୁହାଁ ବାନ୍ଧି ଶ୍ରୀଜଗନ୍ନାଥଙ୍କ ପାଇଁ ୩୫ ଗଡୁ, ଶ୍ରୀବଳଭଦ୍ରଙ୍କ ପାଇଁ ୩୩ ଗଡୁ, ଦେବୀ ସୁଭଦ୍ରାଙ୍କ ପାଇଁ ୨୨ ଗଡୁ ଓ ସୁଦର୍ଶନଙ୍କ ପାଇଁ ୧୮ ଗଡୁ ଜଳଛେକ ନେଇ ସ୍ନାନବେଦୀରେ ଶ୍ରୀଜୀଉଙ୍କ ସମ୍ମୁଖରେ ରଖନ୍ତି । ତିନିଜଣ ପୂଜାପଣ୍ଡା ଷୋଡ଼ଶ ଉପଚାରରେ ସେହି ଜଳକୁ ପୂଜା ସାରିବା ପରେ ଗରାବଡୁମାନେ ରୁପା ପିଙ୍ଗଣ ଧରିଥିବା ତିନିଜଣ ମେକାପଙ୍କୁ ଜଳ ଦିଅନ୍ତି । ଏହି ପିଙ୍ଗଣରୁ ଜଳନେଇ ପୂଜା ପଣ୍ଡାମାନେ ଠାକୁରମାନଙ୍କୁ ଲାଗି କରନ୍ତି । ଏତେବେଳେ ମଧ୍ୟ ଉଚ୍ଚାରିତ ମନ୍ତ୍ର ଧ୍ୱନି ସହ ଘଣ୍ଟ କାହାଳୀ ବାଜୁ ଥାଏ । ଜଳସ୍ନାନ ପରେ ଗଜପତି ମହାରାଜଙ୍କ ଦ୍ୱାରା ଛେରାପହଁରା ନୀତି ଅନୁଷ୍ଠିତ ହୁଏ । ଜଳଲାଗି ସରିଗଲେ, ଲେଙ୍କା ଓ ପାଇକମାନେ ସେହିପରି ବାଦ୍ୟ ବଜାଇ ଗୋପାଳତୀର୍ଥ ମଠରୁ ବଡ଼ ଠାକୁର ବଳଭଦ୍ର ଓ ସୁଦର୍ଶନଙ୍କ ପାଇଁ ହାତୀବେଶ ସାମଗ୍ରୀ ଆଣନ୍ତି । ଅନ୍ୟ ଦୁଇ ଠାକୁରଙ୍କ ପାଇଁ ଏହି ବେଶ ଆସେ ରାଘବ ଦାସ ମଠରୁ । ବିଗ୍ରହମାନେ ଗଜାନନ ବେଶ ପରେ ପୁଷ୍ପାଳକମାନେ ପୁଷ୍ପ ଲାଗି କରନ୍ତି । ସ୍ନାନପୂର୍ଣ୍ଣିମା ଦିନ ତିନିଧୂପ ବଦଳରେ ଗୋଟିଏ ଧୂପ ଦିଆଯାଏ । ତାପରେ ଠାକୁରମାନେ ବିଳମ୍ବିତ ରାତିରେ ଶ୍ରୀମନ୍ଦିରକୁ ଗୋଟି ପହଣ୍ଡିରେ ଫେରନ୍ତି । ଏହାପରେ ଚତୁର୍ଦ୍ଧା ମୂର୍ତ୍ତି ୧୫ଦିନ ଧରି ଜ୍ୱରରେ ପାଡ଼ିତ ହୋଇ ଅଣସର ଘରେ ରୁହନ୍ତି । ଏହି ୧୫ଦିନ ଭକ୍ତମାନେ ଶ୍ରୀଜୀଉଙ୍କ ଦର୍ଶନ ପାଆନ୍ତି ନାହିଁ । ଦଇତା ଓ ପତିମହାପାତ୍ର ସେବକ ତାଙ୍କର ସେବା କରିଥାନ୍ତି । ବୈଦ ସେବକ ତାଙ୍କୁ ଦଶମୂଳ ଔଷଧ ପ୍ରଦାନ କରିଥାନ୍ତି । ଅଣସର ସମୟରେ ଶ୍ରୀମନ୍ଦିରରେ ଶ୍ରୀଜୀଉଙ୍କ ଦର୍ଶନରୁ ବଞ୍ଚିତ ହୋଇଥିବା ଭକ୍ତମାନେ ବ୍ରହ୍ମଗିରି ଯାଇ ଶ୍ରୀଅଲାରନାଥ ଦେବଙ୍କୁ ଦର୍ଶନ କରନ୍ତି ।

ଆଜି ବାହୁଡ଼ିଥିଲେ
'ଜ୍ଞାନମଣ୍ଡଳ'ର ପ୍ରଣେତା

ସଂଗ୍ରାମ ଓ ସାଧନାର ଶିଳ୍ପୀ ପଦ୍ମଶ୍ରୀ ଡ.ବିନୋଦ କାନୁନ୍‌ଗୋ ଏକାଧାରରେ ଥିଲେ ସ୍ୱାଧୀନତା ସଂଗ୍ରାମୀ, ଭାଷା ଓ ସାହିତ୍ୟର ଖ୍ୟାତନାମା ଗବେଷକ, ଶିଶୁ ସାହିତ୍ୟିକ, ସାମ୍ବାଦିକ, ଜନପ୍ରିୟ ବିଜ୍ଞାନ ଲେଖକ ତଥା ଓଡ଼ିଆ ଜ୍ଞାନକୋଷ 'ଜ୍ଞାନମଣ୍ଡଳ'ର ଅନନ୍ୟ ସ୍ରଷ୍ଟା । ଜ୍ଞାନକୋଷ ବା ଏନ୍‌ସାଇକ୍ଲୋପିଡିଆକୁ ଯିଏ ସଂପୂର୍ଣ୍ଣ ଭାବେ ବ୍ୟକ୍ତିଗତ ପ୍ରଚେଷ୍ଟାରେ ସୃଷ୍ଟି କରିପାରିଥିଲେ, ସେ ହେଉଛନ୍ତି ବିନୋଦ କାନୁନ୍‌ଗୋ । ଓଡ଼ିଆ ଭାଷାରେ ଅଦ୍ୟାବଧି ଏହା ସବୁଠାରୁ ଉନ୍ନତ ଜ୍ଞାନକୋଷ । ଶିଶୁ ଓ କିଶୋରମାନଙ୍କ ପାଇଁ ବିନୋଦ କାନୁନ୍‌ଗୋଙ୍କ ଲିଖିତ ଶତାଧିକ ପୁସ୍ତକ ରହିଛି । ବିନୋଦ କାନୁନ୍‌ଗୋ ୧୯୧୨ ମସିହା ଜୁନ୍ ୬ ତାରିଖରେ କଟକ ଜିଲ୍ଲାର କିଶନ ନଗର ଥାନାର ମଲ୍ଲିପୁର ଗ୍ରାମରେ ଜନ୍ମଗ୍ରହଣ କରିଥିଲେ । ତାଙ୍କ ପିତା କେଶବଚନ୍ଦ୍ର କାନୁନ୍‌ଗୋ ଓ ମାତା ପୀର ଦେବୀ । ବିନୋଦ ପ୍ରଥମେ ଗାଁ ଅବଧାନଙ୍କ ନିକଟରେ ପାଠ ପଢ଼ିବା ପରେ ମାମୁଘର ପାଟକୁରା (କେନ୍ଦ୍ରାପଡ଼ା) କୁ ଚାଲିଯାଇଥିଲେ । ଓଡ଼ିଆ ଓ ସଂସ୍କୃତ ସାହିତ୍ୟର ପଣ୍ଡିତ ଓ ଗବେଷକ ପ୍ରଫେସର ଆର୍ତ୍ତବଲ୍ଲଭ ମହାନ୍ତିଙ୍କ ବିନୋଦ ହେଉଛନ୍ତି ଭଣଜା । ୧୯୨୨ରେ ସେ କଟକ ଆସି ରେଭେନ୍ସା ଇଷ୍ଟ ହଷ୍ଟେଲରେ ମାମୁଁଙ୍କ ପାଖରେ ରହିଲେ । ୧୯୨୭ ରେ ରାଣୀହାଟ ମାଇନର ସ୍କୁଲରୁ ବୃତ୍ତି ପାଇ ପ୍ରସିଦ୍ଧ ରେଭେନ୍ସା କଲିଜିଏଟ୍ ସ୍କୁଲରେ ପାଠପଢ଼ା ଆରମ୍ଭ କଲେ । ସେ ଲବଣ ସତ୍ୟାଗ୍ରହରେ ଯୋଗଦେଇ ଜେଲ ଯାଇଥିଲେ । ସ୍ୱାଧୀନତା ଆନ୍ଦୋଳନରେ ଯୋଗଦେଇ ସେ କିଛି କାଳ କଟକ ଓ ବ୍ରହ୍ମପୁର ଜେଲ୍‌ରେ ବନ୍ଦୀ ଥିଲେ । ୧୯୫୨ ସାଧାରଣ ନିର୍ବାଚନରେ ସେ ପରାଜିତ ହେବା ପରେ ସବୁଦିନ ପାଇଁ ରାଜନୀତିରୁ ସନ୍ନ୍ୟାସ ନେଇଥିଲେ । ସେ ବ୍ରହ୍ମପୁର ଜେଲ୍‌ରେ ଥିବାବେଳେ ଓଡ଼ିଆ ଜ୍ଞାନକୋଷ ରଚନା କରିବା ପାଇଁ ସ୍ଥିର କରିଥିଲେ । ମାତ୍ର ଏହାର କାମ ୧୯୫୪ରେ ଆରମ୍ଭ ହୋଇଥିଲା । ୧୯୬୦ ଡିସେମ୍ବର ୨ ତାରିଖରେ 'ଜ୍ଞାନମଣ୍ଡଳ'ର ପ୍ରଥମ ଭାଗ ତତ୍‌କାଳୀନ ମୁଖ୍ୟମନ୍ତ୍ରୀ ଡ. ହରେକୃଷ୍ଣ ମହତାବଙ୍କ ଦ୍ୱାରା ଲୋକାର୍ପିତ ହୋଇଥିଲା । ୧୯୬୧-୮୮ ମଧ୍ୟରେ ଏହାର ଚାଳିଶ ଖଣ୍ଡ ପ୍ରକାଶ ପାଇଥିଲା । କେବଳ ବିଶ୍ୱକୋଷ ନୁହେଁ, 'ପିଲାଙ୍କ ବିଶ୍ୱକୋଷ', 'ଶିଶୁ ଜ୍ଞାନମଣ୍ଡଳ' ଆଦି ସମ୍ପାଦନା କରି ସେ ଓଡ଼ିଆ ଜ୍ଞାନଭଣ୍ଡାରକୁ ସମୃଦ୍ଧ କରିଛନ୍ତି । ବିନୋଦ କାନୁନ୍‌ଗୋ ଶିଶୁ ଓ ନବସାକ୍ଷରମାନଙ୍କ ପାଇଁ ବିଜ୍ଞାନର ବିଭିନ୍ନ ପ୍ରସଙ୍ଗରେ ୭୦ରୁ ଊର୍ଦ୍ଧ୍ୱ ପୁସ୍ତକ ରଚନା କରିଛନ୍ତି । ଶରୀର ତତ୍ତ୍ୱ ଆଣବିକ ବିଜ୍ଞାନ, ମହାକାଶ ବିଜ୍ଞାନ, ଭେଷଜ ବିଜ୍ଞାନ, ରୟାୟନ ବିଜ୍ଞାନ ପରି ବିଜ୍ଞାନର ବିଭିନ୍ନ ବିଭାଗରେ ସେ ଜନପ୍ରିୟ ପୁସ୍ତକମାନ ରଚନା କରିଛନ୍ତି । ୧୯୮୪ରେ ଆତ୍ମଚରିତ 'ଋଣ ପରିଶୋଧ' ପାଇଁ ବିନୋଦ ପାଇଥିଲେ ଓଡ଼ିଶା ସାହିତ୍ୟ ଏକାଡେମୀ ପୁରସ୍କାର । ୧୯୮୬ରେ 'ପଦ୍ମଶ୍ରୀ'ରେ ମଧ୍ୟ ସେ ସମ୍ମାନିତ ହୋଇଥିଲେ । ୧୯୯୦ ମସିହା ଆଜିର ଦିନରେ ଏହି ମହାନ୍ ଲେଖକଙ୍କର ବିୟୋଗ ଘଟିଥିଲା । ଜ୍ଞାନମଣ୍ଡଳ ବିନୋଦ କାନୁନ୍‌ଗୋଙ୍କ ଅଭୂତପୂର୍ବ ସାଧନାର ଫଳଶ୍ରୁତି । ତାଙ୍କର ଏହି ଅନନ୍ୟ ଅବଦାନ ପାଇଁ ସେ ଓଡ଼ିଆ ଜାତିର ଚିରନମସ୍ୟ ହୋଇ ରହିବେ ।

୯୯୬ ୱାର୍କ କଲଚର
ପକ୍ଷୀବେଶରେ ପ୍ରତିବାଦ

ଦିନକୁ ଦିନ ନୂଆ ନୂଆ କାର୍ଯ୍ୟଧାରା ସାମ୍ନାକୁ ଆସୁଛି । ସେଥିରୁ ଅନ୍ୟତମ '୯୯୬' ୱାର୍କ କଲଚର । ସାମାଜିକ ଗଣମାଧ୍ୟମରେ ଏହା ଏବେ ଚର୍ଚ୍ଚାର ପ୍ରସଙ୍ଗ ପାଲଟିଛି । ତେବେ ଚୀନ୍‌ର ଯୁବପିଢ଼ି ଏହି କାର୍ଯ୍ୟଧାରାକୁ ପସନ୍ଦ ନ କରି ନିଆରା ଢଙ୍ଗରେ ଏକ ବିରୋଧ ଅଭିଯାନ ଆରମ୍ଭ କରିଛନ୍ତି । ସେମାନେ ପକ୍ଷୀବେଶ ଧାରଣ କରି ଏହି କାର୍ଯ୍ୟ ସଂସ୍କୃତି ବିରୋଧରେ ବାହାରିଛନ୍ତି । ଚୀନ୍‌ରେ ଘରୋଇ କମ୍ପାନି ମୁଖ୍ୟତଃ ଟେକ୍ ଉଦ୍ୟୋଗଗୁଡ଼ିକରେ '୯୯୬' ୱାର୍କ କଲଚର ଦେଖିବାକୁ ମିଳିଛି । ଏହି କାର୍ଯ୍ୟଧାରାରେ କର୍ମଚାରୀଙ୍କୁ ସପ୍ତାହକୁ ୬ଦିନ ସକାଳ ୯ଟାରୁ ରାତି ୯ ଟା ପର୍ଯ୍ୟନ୍ତ କାମ କରିବାକୁ ପଡୁଛି । ଆବଶ୍ୟକତାଠୁ ଅଧିକ କାମ କରିବାକୁ କହି କମ୍ପାନି ଶୋଷଣ କରୁଛି । ସେଥିପାଇଁ ଏହି କାର୍ଯ୍ୟଧାରାକୁ ଯୁବପିଢ଼ି ଗ୍ରହଣ କରୁ ନାହାନ୍ତି । ତେଣୁ ଏହାକୁ ବିରୋଧ କରିବାକୁ ଯାଇ ଚୀନର ଯୁବକ ଯୁବତୀ ପକ୍ଷୀ ବେଶ ଧରିଛନ୍ତି । ସେଥିପାଇଁ ସେମାନେ ଓଭର ସାଇଜ୍ ଟି-ସାର୍ଟରେ ନିଜ ହାତ ଓ ଗୋଡ଼କୁ ଏଭଳି ଭାବେ ଲୁଚାଉଛନ୍ତି, ସେମାନେ ଅବିକଳ ପକ୍ଷୀ ଭଳି ଦିଶୁଛନ୍ତି । କେବଳ ସେତିକି ନୁହେଁ, ଆସବାବପତ୍ର ଉପରେ ବସି ଡେଣା ଫଡ଼ଫଡ଼ କରିବା ସହ ଶବ୍ଦ ମଧ୍ୟ କରୁଛନ୍ତି । ଏହି ଅଭିଯାନକୁ ଲୋକମାନେ ମଧ୍ୟ ବେଶ୍ ସମର୍ଥନ କରୁଛନ୍ତି । ତେବେ ପ୍ରଥମଥର ପାଇଁ ଯେ '୯୯୬' ୱାର୍କ କଲଚରର ଚୀନ୍ ଯୁବପିଢ଼ି ପ୍ରତିବାଦ କରିଛନ୍ତି ତାହା ନୁହେଁ, ୨୦୨୧ରେ '୯୯୬' ବିରୋଧରେ 'ୱାକର୍ ଲାଇଭସ୍ ମ୍ୟାଟର' ବୋଲି ଏକ ଅଭିଯାନ ଆରମ୍ଭ ହୋଇଥିଲା । ଅନପଟେ 'ଅଲ୍ଲାବାବା'ର ପ୍ରତିଷ୍ଠାତା ଜ୍ୟାକ୍ ମା ମଧ୍ୟ ଏକଦା '୯୯୬' କାର୍ଯ୍ୟ ଧାରାକୁ ଖୁବ୍ ସମର୍ଥନ କରିଥିଲେ । ତେବେ ଦୀର୍ଘ ସମୟ ଧରି କାମ କରିବା ସ୍ୱାସ୍ଥ୍ୟ ପାଇଁ କ୍ଷତିକାରକ । ସେଥିପାଇଁ ଅନେକ କମ୍ପାନି ସପ୍ତାହକୁ ୫ ଦିନ କାମ କରିବା ଉପରେ ଗୁରୁତ୍ୱ ଦେଉଛନ୍ତି । ଆବଶ୍ୟକତାଠୁ ଅଧିକ କାମ କରିବା ଦ୍ୱାରା କର୍ମଚାରୀଙ୍କଠାରେ ଥକ୍କାପଣ, ଚିଡ଼ଚିଡ଼ା ସ୍ୱଭାବ, ମଧୁମେହ, ହୃଦ୍ ସମସ୍ୟା ଏବଂ ଅନିଦ୍ରା ଭଳି ଅନ୍ୟାନ୍ୟ ସମସ୍ୟା ଦେଖାଯାଉଛି ।

ହୁଇଥର ଚୋରି ପେଣ୍ଟିଂ ୨୬୭ କୋଟିରେ ହେବ ବିକ୍ରି!

ଚିତ୍ରକରମାନେ ନିଜ ରଙ୍ଗତୂଳୀରେ ସୁନ୍ଦର ସୁନ୍ଦର ପେଣ୍ଟିଂ କରିଦିଅନ୍ତି । ତନ୍ମଧ୍ୟରୁ କିଛି ପେଣ୍ଟିଂ କାନ୍ଥରେ ଶୋଭା ପାଉଥିବାବେଳେ ଆଉ କିଛି ଆର୍ଟ ଗ୍ୟାଲେରୀରେ ସମାଜକୁ ସଚେତନତାର ବାର୍ତ୍ତା ବାଣ୍ଟିଥାଏ । ହେଲେ ଏପରି ଏକ ପେଣ୍ଟିଂ ଅଛି ଯାହା ଦୁଇ ଦୁଇ ଥର ଚୋରି ହେବା ପରେ ଏବେ ଏହା ଆକାଶଛୁଆଁ ମୂଲ୍ୟରେ ବିକ୍ରି ହେବାକୁ ଯାଉଛି । ଷୋଡ଼ଶ ଶତାବ୍ଦୀର ଏହି ପେଣ୍ଟିଂଟି ଏବେ ଚର୍ଚ୍ଚାରେ ରହିଛି । ଏହି ପେଣ୍ଟିଂଟି 'ଦ ରେଷ୍ଟ ଅନ୍ ଦି ଫ୍ଲାଇଟ୍ ଇନ୍‌ଟୁ ଇଜିପ୍ଟ' ନାଁରେ ପରିଚିତ । ଏହି ପେଣ୍ଟିଂଟି ମାଷ୍ଟର ଟିଟିୟାନଙ୍କର ଏକ ମାଷ୍ଟରପିସ୍ । ଟିଟିଆନ୍ ଷୋଡ଼ଶ ଶତାବ୍ଦୀର ଆରମ୍ଭରେ ଏହାକୁ ତିଆରି କରିଥିଲେ । ଆସନ୍ତା ଜୁଲାଇ୨ ରେ ଏହାର ନିଲାମ ହେବାକୁ ଥିବାବେଳେ ଏହା ୨୬୭ କୋଟିରେ ବିକ୍ରି ହେବ ବୋଲି ଆଶା କରାଯାଉଛି । ଏହି ପେଣ୍ଟିଂଟି ବାଇବେଲ୍‌ରୁ ପ୍ରେରିତ ହୋଇଛି । ଫ୍ରାନ୍ସର ସୈନିକମାନେ ୧୮୦୯ରେ ଏହାକୁ ଲୁଟି ନେଇଥିଲେ । ୧୯୯୫ରେ ପୁଣିଥରେ ଏହା ଚୋରି ହୋଇଥିବା ଘଟଣା ଚର୍ଚ୍ଚାରେ ରହିଥିଲା । ୨୦୦୨ରେ ଦକ୍ଷିଣ-ପଶ୍ଚିମ ଲଣ୍ଡନର ଏକ ବସ୍‌ଷ୍ଟପ୍‌ରୁ ଏକ ବ୍ୟାଗ୍ ମଧ୍ୟରୁ ଏହି ପେଣ୍ଟିଂଟି ମିଳିଥିଲା ।

ଆଜିର ଇତିହାସ

- ୧୫୫୫- ମୋଗଲ ସମ୍ରାଟ ହୁମାୟୁନ୍ ତାଙ୍କର ପୁତ୍ର ଆକବରଙ୍କୁ ଉତ୍ତରାଧିକାରୀ ଭାବେ ଘୋଷଣା କଲେ ।
- ୧୯୦୬-ସ୍ୱିଡେନ୍ ରାଷ୍ଟ୍ରୀୟ ଧ୍ୱଜାକୁ ଆପଣାଇଲା ।
- ୧୯୧୧- କିଙ୍ଗ୍ ଜର୍ଜ ପଞ୍ଚମ ଇଂଲଣ୍ଡର ରାଜା ହେଲେ ।
- ୧୯୩୯- ନେତାଜୀ ସୁଭାଷ ଚନ୍ଦ୍ର ବୋଷ ଫରୱାର୍ଡ ବ୍ଲକ୍‌ର ସ୍ଥାପନା କଲେ ।
- ୧୯୪୧- ଦ୍ୱିତୀୟ ବିଶ୍ୱଯୁଦ୍ଧରେ ଜର୍ମାନୀ ସୋଭିଏତ୍ ରୁଷ୍ ଉପରେ ଆକ୍ରମଣ କଲା ।
- ୨୦୦୨: ଇରାନ୍‌ରେ ଭୟଙ୍କର ଭୂମିକମ୍ପରେ ୫୦୦ ଜଣଙ୍କ ମୃତ୍ୟୁ ।
- ୨୦୦୯- ଏକବିଂଶ ଶତାବ୍ଦୀର ସବୁଠୁ ଦୀର୍ଘ ସମୟ ଧରି ସୂର୍ଯ୍ୟପରାଗ ଭାରତରେ ଦେଖାଗଲା ।

ରାହୁଲଙ୍କ ସହ ସମ୍ପର୍କକୁ ସ୍ୱୀକାର କଲେ ଶ୍ରଦ୍ଧା

ବଲିଉଡ୍ ଅଭିନେତ୍ରୀ ଶ୍ରଦ୍ଧା କପୁର ତାଙ୍କ ବୃତ୍ତିଗତ ଜୀବନ ସହ ବ୍ୟକ୍ତିଗତ ଜୀବନକୁ ନେଇ ଚର୍ଚ୍ଚାରେ ରହିଥାନ୍ତି । ରାହୁଲ ମୋଦିଙ୍କ ସହ ତାଙ୍କ ସମ୍ପର୍କକୁ ନେଇ ଅନେକ ଦିନରୁ ସାମାଜିକ ଗଣମାଧ୍ୟମରେ ଚର୍ଚ୍ଚା ଲାଗି ରହିଛି । କିନ୍ତୁ ଉଭୟ ସେମାନଙ୍କ ସମ୍ପର୍କକୁ ନେଇ କେବେ ବି ଖୋଲାଖୋଲି କିଛି କହିନାହାନ୍ତି । କିନ୍ତୁ ନିକଟରେ ଶ୍ରଦ୍ଧା ସାମାଜିକ ଗଣମାଧ୍ୟମରେ କିଛି ପୋଷ୍ଟ କରିଛନ୍ତି, ଯେଉଁଥିରୁ ସେ ରାହୁଲଙ୍କ ସହ ପ୍ରେମ ସମ୍ପର୍କରେ ଥିବା ଏକପ୍ରକାର ସ୍ପଷ୍ଟ କରିଛନ୍ତି । ଇନ୍‌ଷ୍ଟାରେ ଶ୍ରଦ୍ଧା ରାହୁଲଙ୍କ ସହ ଏକ ସେଲ୍‌ଫି ପୋଷ୍ଟ କରି କ୍ୟାପସନ୍ ଦେଇଛନ୍ତି- 'ମୋ ହୃଦୟ ରଖି, କିନ୍ତୁ ନିଦ ତ ଫେରାଇ ଦିଅ ।' ପ୍ରଥମ ଥର ପାଇଁ ଶ୍ରଦ୍ଧା ରାହୁଲଙ୍କୁ ନେଇ ବିଧିବଦ୍ଧ ଭାବେ କିଛି ପୋଷ୍ଟ କରିଛନ୍ତି । ଅନେକ ଦିନରୁ ଉଭୟଙ୍କ ସମ୍ପର୍କକୁ ନେଇ ଚର୍ଚ୍ଚା ହେଉଛି । ଅନନ୍ତ ଅମ୍ବାନୀ- ରାଧିକା ମର୍ଚ୍ଚାଣ୍ଟଙ୍କ ପ୍ରିୱେଡିଂ ସେଲିବ୍ରେସନ୍ ପାଇଁ ଉଭୟ ମୁମ୍ବାଇରୁ ଜାମ୍‌ନଗର ଏକାଠି ଯାଉଥିବାର ଦେଖାଯାଇଥିଲା । ଇତିମଧ୍ୟରେ ରାହୁଲ୍ ଓ ଶ୍ରଦ୍ଧାଙ୍କ ସମ୍ପର୍କକୁ ତାଙ୍କ ପରିବାର ଲୋକେ ସହମତି ଦେଇଥିବା କୁହାଯାଉଛି । ଏଠାରେ ପ୍ରକାଶ ଥାଉ କି, 'ତୁ ଝୁଟି ମୈଁ ମକ୍କାର' ସେଟ୍‌ରେ ରାହୁଲ୍ ଓ ଶ୍ରଦ୍ଧଙ୍କର ଦେଖା ହୋଇଥିଲା । ରାହୁଲ୍ ଏହି ଫିଲ୍ମର କାହାଣୀ ଲେଖିଥିଲେ । ଫିଲ୍ମ ସୁଟିଂ ସମୟରେ ଉଭୟଙ୍କର ସମ୍ପର୍କ ଘନିଷ୍ଠ ହୋଇଥିଲା । ରାହୁଲ୍ 'ପ୍ୟାର୍ କା ପଞ୍ଚନାମା-୨', 'ସୋନୁ କେ ଟିଟୁ କି ସ୍ୱିଟି'ର କାହାଣୀ ମଧ୍ୟ ଲେଖିଛନ୍ତି । ୨୦୦୨ରେ ଶ୍ରଦ୍ଧା ଫଟୋଗ୍ରାଫର୍ ରୋହନ୍ ଶ୍ରେଷ୍ଠଙ୍କଠାରୁ ଅଲଗା ହେବା ପରେ ରାହୁଲଙ୍କ ପ୍ରେମରେ ପଡ଼ିଥିଲେ ।

ରାଶିଫଳ

ମେଷ: ନୂଆ କାମ ଆରମ୍ଭ କରିବା ପାଇଁ ଭଲ ସମୟ । ଧାର କରଜରୁ ଦୂରେଇ ରହିବେ । ବ୍ୟବସାୟରେ କ୍ଷତି ହେବ । ପ୍ରିୟବନ୍ଧୁଙ୍କୁ ନିଜ ମନକଥା କହିବେ । ପ୍ରେମୀଯୁଗଳଙ୍କ ମତାନ୍ତର ଦୂର ହେବ ।

ବୃଷ: ଘରେ ମାଙ୍ଗଳିକ କାର୍ଯ୍ୟକ୍ରମ ଆୟୋଜନ କରିବେ । ଅବିବାହିତଙ୍କ ବିବାହ ସ୍ଥିର ହେବ । ବିଦ୍ୟାର୍ଥୀ ପଢ଼ାରେ ମନଯୋଗ ଦେବେ । ନୂଆ ଲୋକଙ୍କ ସହ ସମ୍ପର୍କ ସ୍ଥାପନ ହେବ । ସମ୍ପତ୍ତି ବିବାଦ ସମାଧାନ ହେବ ।

ମିଥୁନ: ଦିନଟି ମିଶ୍ରଫଳ ପ୍ରଦାନ କରିବ । ଦୂର ସ୍ଥାନକୁ ଯାତ୍ରାଯୋଗ ଅଛି । ବ୍ୟବସାୟୀ ନୂଆ ବ୍ୟବସାୟର ଯୋଜନା କରିବେ । ପ୍ରେମୀ ଯୁଗଳ ସୁନ୍ଦର ସମୟ ଅତିବାହିତ କରିବେ । ସ୍ୱାସ୍ଥ୍ୟ ସମସ୍ୟା ଦେଖାଦେବ ।

କର୍କଟ: ପଡ଼ୋଶୀଙ୍କ ସାହାଯ୍ୟ ମିଳିବ । କ୍ରୀଡ଼ାବିତ୍‌ଙ୍କୁ ଶୁଭ ଖବର ମିଳିବ । ଜମି କାରବାରରେ ସଫଳ ହେବେ । ଦାମ୍ପତ୍ୟ ଜୀବନରେ ତିକ୍ତତା ଦେଖା ଦେବ । ଅଯଥା କାମରେ ସମୟ ନଷ୍ଟ ହେବ ।

ସିଂହ: ମନପସନ୍ଦ କାମରୁ ସଫଳତା ମିଳିବ । ଆଣ୍ଠୁଗଣ୍ଠି ସମସ୍ୟା ପାଇଁ ଚିନ୍ତାରେ ରହିବେ । ଧନ ଆଗମନ ହେବ । ଅଫିସ୍ କାମ ଠିକ୍ ସମୟରେ ଶେଷ କରିବେ । ଛାତ୍ରଛାତ୍ରୀ ପରୀକ୍ଷାରେ କୃତକାର୍ଯ୍ୟ ହେବେ ।

କନ୍ୟା: ଶିକ୍ଷା କ୍ଷେତ୍ରରେ ସଫଳତା ମିଳିବ । ନାଚ, ଗୀତ ପ୍ରତି ରୁଚି ବଢ଼ିବ । ବନ୍ଧୁଙ୍କ ସହ ସମୟ ଅତିବାହିତ କରିବେ । ଅଫିସ୍‌ରେ ଅସୁବିଧାର ସମ୍ମୁଖୀନ ହେବେ । ଚାକିରିରେ ବଦଳି ସମ୍ଭାବନା ଅଛି ।

ତୁଳା: ମନ ଖୁସି ରହିବ । ପରିବାର ସଦସ୍ୟଙ୍କ ସହ ସମୟ ଅତିବାହିତ କରିବେ । ନୂଆ ଚାକିରି ମିଳିବା ସମ୍ଭାବନା ଅଛି । ସ୍ୱାମୀ-ସ୍ତ୍ରୀଙ୍କ ମଧ୍ୟରେ ଭୁଲ୍ ବୁଝାମଣା ଦେଖା ଦେବ । ବିଦ୍ୟାର୍ଥୀ କଠିନ ପରିଶ୍ରମ କରିବେ ।

ବିଛା: ରାଜନୀତିରେ ସକ୍ରିୟ ହେବେ । ଧାର୍ମିକ କାର୍ଯ୍ୟରେ ସାମିଲ ହେବେ । ବନ୍ଧୁଙ୍କ କଥା ଖରାପ ଲାଗିବ । ସମସ୍ତ କାର୍ଯ୍ୟ ସୁଚାରୁରୂପେ ତୁଲାଇବେ । ଆୟ ସହ ଖର୍

ସ୍ନାନ ପୂର୍ଣ୍ଣିମା ଦର୍ଶନ ବ୍ୟବସ୍ଥା

ସିଂହଦ୍ୱାରରେ ପ୍ରବେଶ, ଅନ୍ୟ ୩ ଦ୍ୱାରରେ ପ୍ରସ୍ଥାନ

ପୁରୀ, ୨୧।୬(ସମିସ): ସ୍ନାନ ପୂର୍ଣ୍ଣିମାରେ ଶ୍ରଦ୍ଧାଳୁମାନେ ଯେପରି ଶୃଙ୍ଖଳିତ ଭାବେ ଦର୍ଶନ କରି ଭଲ ଅନୁଭୂତି ନେଇ ଫେରିବେ ତା' ଉପରେ ଗୁରୁତ୍ୱ ଦେଇଛି ପ୍ରଶାସନ। ଏଥିପାଇଁ ସ୍ୱତନ୍ତ୍ର ଭାବେ ଦର୍ଶନ ବ୍ୟବସ୍ଥା କରାଯାଇଛି। ଶାନ୍ତିଶୃଙ୍ଖଳା ରକ୍ଷା ଲାଗି ସ୍ୱତନ୍ତ୍ର ପୁଲିସ ଏବଂ ଟ୍ରାଫିକ ସୁପରିଚାଳନା ବ୍ୟବସ୍ଥା ହୋଇଛି। ଶ୍ରଦ୍ଧାଳୁମାନେ ମାର୍କେଟ ଛକ ପରଠାରୁ ଆରମ୍ଭ ହେଉଥିବା ବ୍ୟାରିକେଡ୍‌ରେ ଆସି ଶ୍ରୀକୃଷ୍ଣ ସିନେମା ହଲ୍ ଦେଇ ଦୋଳବେଦୀ କୋଣ ଷ୍ଟିଲ୍ ବ୍ୟାରିକେଡ୍‌କୁ ପ୍ରବେଶ କରିବେ। ସିଂହଦ୍ୱାର ଦେଇ ପ୍ରବେଶ ଏବଂ ଅନ୍ୟ ତିନୋଟି ଦ୍ୱାର (ପଶ୍ଚିମ ଦ୍ୱାର, ଉତ୍ତର ଏବଂ ଦକ୍ଷିଣ) ଦେଇ ପ୍ରସ୍ଥାନ କରିବେ। ପହଣ୍ଡି ଟିକେଟଧାରୀ ଭକ୍ତମାନେ ପହଣ୍ଡି ଦର୍ଶନ ନିମନ୍ତେ ପ୍ରାତଃ ସମୟରେ ଦକ୍ଷିଣ ଦ୍ୱାରରେ ଥିବା ବ୍ୟାରିକେଡ୍ ଦେଇ ପ୍ରବେଶ କରିବେ। ପହଣ୍ଡି ସମାପ୍ତ ହେବା ପରେ ଦକ୍ଷିଣ ଦ୍ୱାର ଦେଇ ପ୍ରବେଶ ବନ୍ଦ ହୋଇଯିବ।

ସେହିପରି ଟ୍ରାଫିକ୍ ଜନିତ ସମସ୍ୟା ଯେପରି ନ ହେବ, ସେଥିପ୍ରତି ମଧ୍ୟ ଗୁରୁତ୍ୱାରୋପ କରାଯାଇଛି। ଭୁବନେଶ୍ୱର ଏବଂ କୋଣାର୍କ ପାର୍ଶ୍ୱରୁ ଆସୁଥିବା ଯାତ୍ରୀବାହୀ ବସ୍‌ଗୁଡ଼ିକ ମ୍ୟୁନିସିପାଲିଟି ବସ୍‌ଷ୍ଟାଣ୍ଡରେ ପ୍ରବେଶ କରିବା ଉପରେ କୌଣସି ପ୍ରତିବନ୍ଧକ ନାହିଁ। ଭୁବନେଶ୍ୱର ଏବଂ ଅନ୍ୟାନ୍ୟ ଅଞ୍ଚଳରୁ ଆସୁଥିବା ବସ୍‌ଗୁଡ଼ିକର ଆବଶ୍ୟକତା ଅନୁଯାୟୀ ପଥ ପରିବର୍ତ୍ତନ କରାଯାଇପାରେ। ପୁରୀ ଟାଉନ୍ ସଟଲ୍ ବସ୍ ଓ ଅଟୋ ରିକ୍ସାକୁ ବଡ଼ଦାଣ୍ଡରେ ମେଡିକାଲ୍ ଛକ ପର୍ଯ୍ୟନ୍ତ ଯିବାକୁ ଅନୁମତି ଦିଆଯିବ। ପ୍ରୋଟୋକଲ୍ ଯାନଗୁଡ଼ିକୁ ଗଦାଧର ଉଚ୍ଚ ବିଦ୍ୟାଳୟ ପର୍ଯ୍ୟନ୍ତ ଯିବାର ଅନୁମତି ଦିଆଯାଇଛି ଓ ସେଠାରେ ପାର୍କିଂ ସୁବିଧା ରହିଛି। ପାର୍କିଂ ପରେ ସେମାନେ ବ୍ୟାଟେରୀ ଚଳିତ ଯାନ ସୁବିଧା ପାଇପାରିବେ। ଜଗନ୍ନାଥ ବଲ୍ଲଭ ପିଲ୍ଲିଗ୍ରୀମ ସେଣ୍ଟର (ଜେବିପିସି) ପାର୍କିଂ ସୁବିଧା ପାଇବା ପାଇଁ ଭୁବନେଶ୍ୱରରୁ ଆସୁଥିବା ହାଲୁକା ମୋଟର ଯାନ ହରେକୃଷ୍ଣପୁର ଛକଠାରୁ ଶ୍ରୀସେତୁ ଆଡ଼କୁ ସ୍ଥାନାନ୍ତରିତ ହେବେ। ଜେବିପିସି ପାର୍କିଂ ପୂରଣ ହେବା ପରେ ହରେକୃଷ୍ଣପୁର ଛକଠାରୁ ଜେଲ୍ ରୋଡ୍‌ରେ ପାର୍କିଂ ନିମନ୍ତେ ଅଠରନଳା ଆଡ଼କୁ ଯିବାକୁ ଅନୁମତି ଦିଆଯିବ।

ପହଣ୍ଡି ଦର୍ଶନ ଟିକେଟଧାରୀ ଦକ୍ଷିଣ ଦ୍ୱାର ଦେଇ ମନ୍ଦିରକୁ ଯିବେ

ସେହିପରି ବ୍ରହ୍ମଗିରି ପାର୍ଶ୍ୱରୁ ଆସୁଥିବା ହାଲୁକା ମୋଟର ଯାନଗୁଡ଼ିକର ଯାତ୍ରିକା, ବ୍ଲୁ-ଫ୍ଲାଗ୍ ବେଳାଭୂମି ଏବଂ ହୋଟେଲ ନୀଳାଚଳ ଅଶୋକାରେ ପାର୍କିଂ ନିମନ୍ତେ ମଙ୍ଗଳାଘାଟ ଛକଠାରେ ପଥ ପରିବର୍ତ୍ତନ କରାଯିବ। କୋଣାର୍କ ପାର୍ଶ୍ୱରୁ ଆସୁଥିବା ହାଲୁକା ମୋଟର ଯାନ ଗ୍ରିଡ୍ ଷ୍ଟେସନ୍ ଛକଠାରୁ ବ୍ଲୁ ଫ୍ଲାଗ୍ ବେଳାଭୂମି ଏବଂ ହୋଟେଲ ନୀଳାଚଳ ଅଶୋକାରେ ପାର୍କିଂ କରିବେ। ସେହିପରି ପାର୍କିଂ ସ୍ଥାନର ଉପଲବ୍ଧତା ଅନୁଯାୟୀ ପରବର୍ତ୍ତୀ ସମୟରେ ଯାତ୍ରୀଙ୍କ ପଥ ପରିବର୍ତ୍ତନ କରାଯାଇପାରେ।

ମେଡିକାଲ ଛକଠାରୁ ନାୟକ ପ୍ଲାଜା ପର୍ଯ୍ୟନ୍ତ ବଡ଼ଦାଣ୍ଡର ଉଭୟ ପାର୍ଶ୍ୱରେ ଦୁଇଚକିଆ ଯାନଗୁଡ଼ିକ ପାର୍କିଂ କରିବ। ମୋଟର ସାଇକେଲ ପାଇଁ ଉଦ୍ଦିଷ୍ଟ ସ୍ଥାନ ପୂରଣ ହୋଇଯିବା ପରେ ଜେଲ୍ ରୋଡ୍ ଏବଂ ଶରଧାବାଲି ଅଞ୍ଚଳରେ ପାର୍କିଂ କରାଯିବ। ମାର୍କେଟ ଛକଠାରୁ ଜଗା ବଳିଆ ଲଜ୍ ଏବଂ ମନ୍ଦିର ଚତୁଃପାର୍ଶ୍ୱକୁ ନୋ-ଭେଇକିଲ୍ ଜୋନ୍ ଘୋଷଣା କରାଯାଇଛି। ମାର୍କେଟ ଛକଠାରୁ କେବଳ ପାସ୍ ପାଇଥିବା ଗାଡ଼ିଗୁଡ଼ିକୁ ଆଗକୁ ଯିବାକୁ ଅନୁମତି ଦିଆଯିବ। ତେବେ କୌଣସି ସହାୟତା ପାଇଁ ପୁରୀ ପୁଲିସ ନମ୍ବର ୬୩୭୦୯୬୭୨୦୦ରେ ଯୋଗାଯୋଗ କରିବାକୁ ଏସ୍‌ପି ପିନାକ ମିଶ୍ର ଅନୁରୋଧ କରିଛନ୍ତି।

ଦେବସ୍ନାନ ପୂର୍ଣ୍ଣିମା
ନୀତି ନିର୍ଘଣ୍ଟ

ମଙ୍ଗଳାର୍ପଣ	ରାତି ୪ଟା ୩୦ ଡୋରଲାଗି ଓ
ପୁଷ୍ପାଞ୍ଜଳି ହୋଇ ପହଣ୍ଡି ଆରମ୍ଭ	ଭୋର ୫ଟାରୁ ସକାଳ ୭ଟା
ମଙ୍ଗଳ ଆଳତି	୯ଟା
ମଇଲମ	୯ଟା ୧୫
ତଡ଼ପଲାଗି	୯ଟା ୨୫
ଅଧରପୋଛା	୯ଟା ୪୫
ଅବକାଶ	ପୂର୍ବାହ୍ନ ୧୦ଟା ୨୦
ରୋଷହୋମ	୧୦ଟା ୩୦
ସୂର୍ଯ୍ୟପୂଜା	୧୦ଟା ୫୫
ଦ୍ୱାରପାଳ ପୂଜା	୧୧ଟା ୧୦
ଜଳବିଜେ, ପୂଜା ଓ ସ୍ନାନ	୧୨ଟା ୨୦ରୁ ଅପରାହ୍ନ ୧ଟା ୪୫
ମଇଲମ, ମେକାପ ଓ ନୂଆଲୁଗା ଲାଗି	୨ଟା ୫୦
ଛେରାପହଁରା	୩ଟା
ହାତୀବେଶ	୩ଟା ୪୦
ମହନ୍ତ ଶାଢ଼ିବନ୍ଧା	୫ଟା
ଘଣ୍ଟଛତା, ସକାଳ ଧୂପ	୫ଟା ୪୫ରୁ ସନ୍ଧ୍ୟା ୭ଟା ୨୦
ଦକ୍ଷିଣଘର ଭୋଗ	୬ଟା ୩୦
ସାହାଣମେଲା	ସନ୍ଧ୍ୟା ସାଢେ ୭ରୁ ରାତି ସାଢେ ୧୦ଟା
ପୁଷ୍ପାଞ୍ଜଳି ଓ ଡୋରଲାଗି	ରାତି ୧୧ଟା
ବାହୁଡ଼ା ପହଣ୍ଡି	ରାତି ସାଢେ ୧୧ରୁ ୨ଟା
ସୁନାଚିତା ଓ ରାହୁରେଖା ମଇଲମ	୨ଟା ୩୦

ଶ୍ରୀମନ୍ଦିର ଭିତରେ ଓ ବାହାରେ ରହିବେ ୫୭ ପ୍ଲାଟୁନ ଫୋର୍ସ

ପୁରୀ, ୨୧।୬(ସମିସ): ଶନିବାର ମହାପ୍ରଭୁଙ୍କ ସ୍ନାନଯାତ୍ରା। ସ୍ନାନ ମଣ୍ଡପରେ ପ୍ରତ୍ୟକ୍ଷ ସ୍ନାନ କରିବେ ମହାବାହୁ। ଦାରୁବିଗ୍ରହଙ୍କ ହାତୀବେଶ ଦେଖିବେ ଲକ୍ଷ ଲକ୍ଷ ଶ୍ରଦ୍ଧାଳୁ। ଏଥିପାଇଁ ପୁରୀରେ ଭକ୍ତଙ୍କ ପ୍ରବଳ ଭିଡ଼ ହେବ। କେବଳ ଶ୍ରୀମନ୍ଦିର କିମ୍ବା ଏହାର ଚତୁଃପାର୍ଶ୍ୱରେ ଭିଡ଼ ଜମିବ ତାହା ନୁହେଁ, ସମୁଦ୍ର ବେଳାଭୂମିରେ ବି ଲାଗିବ ପର୍ଯ୍ୟଟକଙ୍କ ଗହଳି। ଗାଡ଼ିମୋଟର ଯୋଗୁଁ ସହରର ବିଭିନ୍ନ ଗଳିକନ୍ଦି ଜାମ୍ ହେବା ସମ୍ଭାବନା ରହିଛି। ତେଣୁ ଏହି ଭିଡ଼ ନିୟନ୍ତ୍ରଣ ପାଇଁ ସ୍ୱତନ୍ତ୍ର ପୁଲିସ ବ୍ୟବସ୍ଥା କରାଯାଇଛି। ସମ୍ପୂର୍ଣ୍ଣ ସୁରକ୍ଷା ବ୍ୟବସ୍ଥାକୁ ୫ଟି ଭାଗରେ ବିଭକ୍ତ କରାଯାଇଛି। ଏଥିରେ ୪ ଜଣ କମାଣ୍ଡାଣ୍ଟ ତଥା ଏସ୍‌ପି ପାହ୍ୟା ଅଧିକାରୀଙ୍କ ସହ ୧୫ ଜଣ ଡେପୁଟି କମାଣ୍ଡାଣ୍ଟ ତଥା ଅତିରିକ୍ତ ଏସ୍‌ପି, ୩୦ ଆସିଷ୍ଟାଣ୍ଟ କମାଣ୍ଡାଣ୍ଟ ତଥା ଡିଏସ୍‌ପି, ୬୫ ଜଣ ସୁବେଦାର୍ ତଥା ଇନ୍ସପେକ୍ଟର, ୩୨୩ ଜଣ ଏସ୍‌ଆଇ ଓ ଏଏସ୍‌ଆଇ, ୫୧ଜଣ ହାବିଲଦାର, ୧୨ ଟ୍ରାଫିକ ହାବିଲ୍‌ଦାର, ୩୬୫ କନଷ୍ଟେବଲ, ୫୨ ଜଣ ଟ୍ରାଫିକ କନଷ୍ଟେବଲ, ୫୯୪ ଜଣ ହୋମ୍‌ଗାର୍ଡ ଏବଂ ୬୮ ପ୍ଲାଟୁନ୍ ୧ ସେକ୍ସନ୍ ଫୋର୍ସ ମୁତୟନ ହେବେ।

ଏହି ଅଧିକାରୀ ଓ କର୍ମଚାରୀଙ୍କ ମଧ୍ୟରୁ ଶ୍ରୀମନ୍ଦିର ଭିତରେ ଜଣେ କମାଣ୍ଡାଣ୍ଟ ତଥା ଏସ୍‌ପି, ୬ ଡେପୁଟି କମାଣ୍ଡାଣ୍ଟ ତଥା ଅତିରିକ୍ତ ଏସ୍‌ପି, ୧୩ ଆସିଷ୍ଟାଣ୍ଟ କମାଣ୍ଡାଣ୍ଟ ତଥା ଡିଏସ୍‌ପି, ୨୭ ଜଣ ସୁବେଦାର୍ ତଥା ଇନ୍ସପେକ୍ଟର, ୧୦୫ ଏସ୍‌ଆଇ ଓ ଏଏସ୍‌ଆଇ, ୧୨ ହାବିଲ୍‌ଦାର୍, ୧୨୨ କନଷ୍ଟେବଲ, ୮୪ ଜଣ ହୋମ୍‌ଗାର୍ଡ ଏବଂ ୩୪ ପ୍ଲାଟୁନ ଫୋର୍ସ ଜଗିବେ।

ଶ୍ରୀମନ୍ଦିର ବାହାରେ ଭିଡ଼ ନିୟନ୍ତ୍ରଣ ପାଇଁ ୨ ଜଣ କମାଣ୍ଡାଣ୍ଟ ତଥା ଏସ୍‌ପି, ୫ ଡେପୁଟି କମାଣ୍ଡାଣ୍ଟ ତଥା ଅତିରିକ୍ତ ଏସ୍‌ପି, ୮ ଆସିଷ୍ଟାଣ୍ଟ କମାଣ୍ଡାଣ୍ଟ ତଥା ଡିଏସ୍‌ପି, ୨୪ଜଣ ସୁବେଦାର୍ ତଥା ଇନ୍ସପେକ୍ଟର, ୯୯ ଏସ୍‌ଆଇ ଓ ଏଏସ୍‌ଆଇ, ୪୧ କନେଷ୍ଟବଲ, ୬ ଟ୍ରାଫିକ୍ କନଷ୍ଟେବଲ, ୩୪ ଜଣ ହୋମ୍‌ଗାର୍ଡ ଏବଂ ୨୩ ପ୍ଲାଟୁନ୍ ଫୋର୍ସ ମୁତୟନ ହେବେ। ଶ୍ରଦ୍ଧାଳୁ ଓ ଭିଆଇପିଙ୍କ ସୁରକ୍ଷା ପାଇଁ ଜଣେ ଡେପୁଟି କମାଣ୍ଡାଣ୍ଟ ତଥା ଅତିରିକ୍ତ ଏସ୍‌ପି, ୨ଜଣ ଆସିଷ୍ଟାଣ୍ଟ କମାଣ୍ଡାଣ୍ଟ ତଥା ଡିଏସ୍‌ପି, ୩ଜଣ ସୁବେଦାର୍ ତଥା ଇନ୍ସପେକ୍ଟର, ୨୧ ଏସ୍‌ଆଇ ଓ ଏଏସ୍‌ଆଇ, ୫ ହାବିଲ୍‌ଦାର, ୫୪କନଷ୍ଟେବଲ, ୪୦ ହୋମ୍‌ଗାର୍ଡ ଏବଂ ୧ ପ୍ଲାଟୁନ୍ ଫୋର୍ସ ମୁତୟନ କରାଯିବ। ସେହିପରି ଟ୍ରାଫିକ୍ ନିୟନ୍ତ୍ରଣ ପାଇଁ ଜଣେ କମାଣ୍ଡାଣ୍ଟ ତଥା ଏସ୍‌ପି ପାହ୍ୟାର ଅଧିକାରୀ, ୨ ଡେପୁଟି କମାଣ୍ଡାଣ୍ଟ ତଥା ଅତିରିକ୍ତ ଏସ୍‌ପି, ୬ଜଣ ଆସିଷ୍ଟାଣ୍ଟ କମାଣ୍ଡାଣ୍ଟ ତଥା ଡିଏସ୍‌ପି, ୧୦ଜଣ ସୁବେଦାର୍ ତଥା ଇନ୍ସପେକ୍ଟର, ୮୭ଜଣ ଏସ୍‌ଆଇ ଓ ଏଏସ୍‌ଆଇ, ୩୪ ହାବିଲ୍‌ଦାର୍, ୧୨ ଟ୍ରାଫିକ୍ ହାବିଲ୍‌ଦାର୍, ୧୪୦ କନେଷ୍ଟବଲ, ୪୬ ଟ୍ରାଫିକ୍ କନଷ୍ଟେବଲ, ୪୦୬ ଜଣ ହୋମ୍‌ଗାର୍ଡ, ୮ ପ୍ଲାଟୁନ୍ ୨ ସେକ୍ସନ୍ ଫୋର୍ସ ମୁତୟନ ହେବେ। ବେଳାଭୂମିରେ ଯାତ୍ରୀଙ୍କ ନିୟନ୍ତ୍ରଣ ପାଇଁ ଜଣେ ଡେପୁଟି କମାଣ୍ଡାଣ୍ଟ ତଥା ଅତିରିକ୍ତ ଏସ୍‌ପି, ଜଣେ ଆସିଷ୍ଟାଣ୍ଟ କମାଣ୍ଡାଣ୍ଟ ତଥା ଡିଏସ୍‌ପି, ଜଣେ ସୁବେଦାର୍ ତଥା ଇନ୍ସପେକ୍ଟର, ୯ ଏସ୍‌ଆଇ ଓ ଏଏସ୍‌ଆଇ, ୮ଜଣ କନଷ୍ଟେବଲ, ୩୦ ଜଣ ହୋମ୍‌ଗାର୍ଡ ଓ ୧ ପ୍ଲାଟୁନ୍ ଫୋର୍ସ ମୁତୟନ ହେବେ। ଅନ୍ୟାନ୍ୟ ସେବା ପାଇଁ ୨ ଜଣ ଏସ୍‌ଆଇ ଓ ଏଏସ୍‌ଆଇ ଏବଂ ୨ ସେକ୍ସନ୍ ଫୋର୍ସ ମୁତୟନ ହେବେ ବୋଲି ପଲିସ ପକ୍ଷରୁ ସୂଚନା ମିଳିଛି।

■ ଏନ୍‌ଟିଏର ସ୍ୱଚ୍ଛତାକୁ ପୁଣି ପ୍ରଶ୍ନ

ବାତିଲ୍ ହେଲା ସିଏସ୍‌ଆଇଆର୍ ୟୁଜିସି-ନେଟ୍

ଭୁବନେଶ୍ୱର, ୨୧।୬(ସମିସ): ନ୍ୟାସନାଲ୍ ଟେଷ୍ଟିଂ ଏଜେନ୍ସି (ଏନ୍‌ଟିଏ) ପରିଚାଳନା କରୁଥିବା ଗୋଟିଏ ପରେ ଗୋଟିଏ ପରୀକ୍ଷା ବିବାଦଘେରକୁ ଆସୁଛି। ନିଟ୍ ଓ ନେଟ୍ ପରୀକ୍ଷାରେ ବ୍ୟାପକ ଅନିୟମିତତା ଜଣାପଡ଼ିବା ପରେ ଏନ୍‌ଟିଏ ଉପରେ ଛାତ୍ରଛାତ୍ରୀମାନେ ବିଶ୍ୱାସ ହରାଇଲେଣି। ଇତିମଧ୍ୟରେ ଏକାଧିକ ପରୀକ୍ଷାକୁ ମଧ୍ୟ ବାତିଲ କରାଯାଉଛି। ପୂର୍ବରୁ ଏନ୍‌ସିଟିଇ ପରୀକ୍ଷାକୁ ବୈଷୟିକ କାରଣ ଦର୍ଶାଇ ବାତିଲ କରାଯାଇଥିବା ବେଳେ ସମ୍ପ୍ରତି ସିଏସ୍‌ଆଇଆର୍ ୟୁଜିସି-ନେଟ୍ ପରୀକ୍ଷାକୁ ବାତିଲ କରାଯାଇଥିବା ଏନ୍‌ଟିଏ ବିଜ୍ଞପ୍ତି ଜାରି କରିଛି।

୨ ବାତିଲ୍, ବିବାଦରେ ୩ ପରୀକ୍ଷା

ଏନ୍‌ଟିଏ ପକ୍ଷରୁ ଶୁକ୍ରବାର ଜାରି ବିଜ୍ଞପ୍ତି ଅନୁଯାୟୀ, ଆସନ୍ତା ୨୫ରୁ ୨୭ତାରିଖ ମଧ୍ୟରେ ହେବାକୁ ଥିବା ସିଏସ୍‌ଆଇଆର୍ ୟୁଜିସି-ନେଟ୍ ପରୀକ୍ଷାକୁ ବାତିଲ କରାଯାଇଛି। ବୈଷୟିକ ତ୍ରୁଟି କାରଣରୁ ପରୀକ୍ଷାକୁ ବାତିଲ କରାଯାଇଥିବା ସୂଚନା ଦିଆଯାଇଛି। ପୁଣି ପରୀକ୍ଷା କେବେ ହେବ, ସେନେଇ କୌଣସି ସ୍ପଷ୍ଟ କରି ନଥିବା ବେଳେ ଆଗକୁ ପରୀକ୍ଷା ତାରିଖ ପ୍ରକାଶ କରାଯିବ ବୋଲି କୁହାଯାଇଛି।

ଏହା ପୂର୍ବରୁ ଏନ୍‌ଟିଏ ଗତ ୧୮ ତାରିଖରେ ୟୁଜିସି-ନେଟ୍ ପରୀକ୍ଷା କରିଥିଲା। ପ୍ରଶ୍ନପତ୍ର ଲିକ୍ ହୋଇଥିବା ଜାଣିବାକୁ ପାଇଲା ପରେ ୧୯ ତାରିଖରେ ପରୀକ୍ଷାକୁ ବାତିଲ କରାଯାଇଛି। ଏହା ପୂର୍ବରୁ ଡାକ୍ତରୀ ପଢ଼ିବା ପାଇଁ ଅନୁଷ୍ଠିତ ହେଉଥିବା ନିଟ୍ ପରୀକ୍ଷାରେ ବ୍ୟାପକ ଅନିୟମିତତା ଅଭିଯୋଗ ହୋଇଥିଲା। ସର୍ବୋଚ୍ଚ ଅଦାଲତଙ୍କ ନିର୍ଦ୍ଦେଶକ୍ରମେ ୧୫୬୩ ପିଲାଙ୍କ ପୁନଃ ପରୀକ୍ଷା ହେବ। ଅନୁରୂପ ଭାବେ ସିୟୁଇଟି ପିଜି ପରୀକ୍ଷାରେ କିଛି ପରୀକ୍ଷାର୍ଥୀଙ୍କୁ ଅନୁଗ୍ରହ କରି ଅଧିକ ମାର୍କ ଦିଆଯାଇଥିବା ମଧ୍ୟ ଅଭିଯୋଗ ହୋଇଛି। ଗୋଟିଏ ପରେ ଗୋଟିଏ ପରୀକ୍ଷାରେ ବିବାଦ ହେବା ଏବଂ ପ୍ରଶ୍ନପତ୍ର ଲିକ୍ ଅଭିଯୋଗ ହେଉଥିବାରୁ ଏନ୍‌ଟିଏର ପରୀକ୍ଷା ପରିଚାଳନାରେ ସ୍ୱଚ୍ଛତା ନେଇ ପ୍ରଶ୍ନ ଉଠିଛି। ବାରମ୍ବାର ପରୀକ୍ଷାରେ ବିଭ୍ରାଟ ହେଉଥିବାରୁ ସାରା ଦେଶରେ ଛାତ୍ର ଆନ୍ଦୋଳନ ତୀବ୍ର ହୋଇଛି।

ଯୋଗମୟ ବିଶ୍ୱ

ଶ୍ରୀନଗର, ୨୧।୬ (ଏଜେନ୍ସି): ସମଗ୍ର ବିଶ୍ୱରେ ଶୁକ୍ରବାର ଅନ୍ତର୍ଜାତୀୟ ଯୋଗ ଦିବସ ପାଳନ କରାଯାଇଛି। ଜାହାଜଠାରୁ ନେଇ ଜାତିସଂଘ ପର୍ଯ୍ୟନ୍ତ ସବୁଠି ଲୋକେ ଯୋଗ କରିଛନ୍ତି। ଏହି କ୍ରମରେ ପ୍ରଧାନମନ୍ତ୍ରୀ ନରେନ୍ଦ୍ର ମୋଦୀ ଶ୍ରୀନଗରର ଡାଲ୍ ହ୍ରଦ ନିକଟରେ ଯୋଗ କରିଛନ୍ତି। ପ୍ରଥମେ ହ୍ରଦ କୂଳରେ ଏହି ଯୋଗ କାର୍ଯ୍ୟକ୍ରମ ହେବାର ଥିଲା। ମାତ୍ର ବର୍ଷା ଯୋଗୁଁ ଏହାକୁ ହଲ୍‌କୁ ସ୍ଥାନାନ୍ତର କରାଯାଇଥିଲା। ହଲ୍ ଭିତରେ ୫୦ ଜଣ ଏବଂ ବାହାରେ ୭ ହଜାର ଲୋକ ପ୍ରଧାନମନ୍ତ୍ରୀଙ୍କ ସହ ଯୋଗ କରିଥିଲେ। ଏହା ବ୍ୟତୀତ ନୌସୈନିକ ଆଇଏନଏସ ବିକ୍ରମାଦିତ୍ୟରେ, ଲଦାଖର ଚୀନ୍ ସୀମାକୁ ଲାଗିଥିବା ପୋଙ୍ଗାଙ୍ଗ ସୋ ହ୍ରଦ କୂଳରେ ଆଇଟିବିପ ଯବାନ ଅଲଗା ଅଲଗା ଆସନ କରି ଦଶମ ଯୋଗ ଦିବସ ପାଳନ କରିଥିଲେ। ସେହିପରି ଜାପାନରେ ହୋଙ୍ଗୱାନଜି ମନ୍ଦିର ନିକଟରେ ଲୋକ ବର୍ଷା ଯୋଗୁଁ ଛତାଧରି ଯୋଗ କରିଛନ୍ତି। ଏହା ବ୍ୟତୀତ କାନବେରା, ବେଜିଂ ଏବଂ ନ୍ୟୁୟର୍କର ଟାଇମ୍ସ ସ୍କୋୟାରରେ ୧୦ ହଜାର ଲୋକ ଯୋଗ କରିଛନ୍ତି।

ୟୁପିରେ ଅସହ୍ୟ ଗୁଳୁଗୁଳି: ଅକାଳରେ ଯାଉଛି ଜୀବନ

୧୭ ଦିନରେ ୨୧୩୬ ଜଣଙ୍କ ମୃତ୍ୟୁ

ଲକ୍ଷ୍ନୌ, ୨୧।୬ (ଏଜେନ୍ସି)

- ମୃତକଙ୍କ ମଧ୍ୟରେ ଅଛନ୍ତି ୪୧୪ ନିରାଶ୍ରୟ
- ବ୍ରେନ୍ ଷ୍ଟ୍ରୋକ୍-ଅଂଶୁଘାତରେ ଯାଉଛି ଜୀବନ
- ମୃତଦେହ ରଖିବାକୁ ଶବଗୃହରେ ସ୍ଥାନାଭାବ

ଉତ୍ତର ପ୍ରଦେଶରେ ପ୍ରଚଣ୍ଡ ଗ୍ରୀଷ୍ମ ପ୍ରବାହ ଜାରି ରହିଛି। ତାପମାତ୍ରା ବୃଦ୍ଧି ଯୋଗୁଁ ରାଜ୍ୟରେ ନାହିଁ ନ ଥିବା ସ୍ଥିତି ସୃଷ୍ଟି ହୋଇଛି। ଅସହ୍ୟ ତାତିରେ ଲୋକେ କଳବଳ ହେଉଛନ୍ତି। ଅକାଳରେ ଅନେକ ଲୋକଙ୍କ ଜୀବନ ଚାଲିଯାଉଛି। ଅଂଶୁଘାତ ଏବଂ ବ୍ରେନ୍‌ଷ୍ଟ୍ରୋକରେ ଲୋକେ ପ୍ରାଣ ହାରଉଛନ୍ତି। କେବଳ ଗତ ୧୭ ଦିନରେ ୨୧୩୬ ଜଣଙ୍କ ମୃତ୍ୟୁ ହୋଇଥିବା ସୂଚନା ମିଳିଛି। ଏଥିଯୋଗୁଁ ୟୁପିର ୨୦ ସହରରେ ଶବ ବ୍ୟବଚ୍ଛେଦ ଗୃହରେ ମୃତଦେହର ଧାଡ଼ି ଲାଗିଛି। ସ୍ଥିତି ଏପରି ହୋଇଛି ଯେ ବାରାଣସୀ, ପ୍ରୟାଗରାଜ ଏବଂ କାନପୁର ଭଳି ବଡ଼ ସହରରେ ଥିବା ଶବଗୃହରେ ସ୍ଥାନାଭାବ ଦେଖାଯାଇଛି। ସ୍ୱାଭାବିକ ଦିନ ତୁଳନାରେ ଏହି ସଂଖ୍ୟା ଦେଢ଼ ଗୁଣ ଅଧିକ ରହିଛି। ସୂଚନା ଅନୁଯାୟୀ କେବଳ ଗତ ୧୭ ଦିନରେ ୨,୧୩୬ ମୃତଦେହର ବ୍ୟବଚ୍ଛେଦ ହୋଇଛି। ଏହି ମୃତକଙ୍କ ମଧ୍ୟରେ ୪୧୪ ନିରାଶ୍ରୟ ଅଛନ୍ତି। ଏହା ସ୍ୱାଭାବିକ ଦିନ ତୁଳନାରେ ୪ ଗୁଣ ଅଧିକ। ମାର୍ଚ୍ଚ ୧ରୁ ୧୭ ମଧ୍ୟରେ ଶବାଗାରରେ ୧,୩୪୫ ଏବଂ ଜୁନ୍ ୧ରୁ ୧୭ ମଧ୍ୟରେ ୨,୧୩୬ ମୃତଦେହର ବ୍ୟବଚ୍ଛେଦ ହୋଇଥିଲା। ସେହିପରି ସମାନ ଅବଧିରେ ୯୨ ଏବଂ ୪୧୪ ନିରାଶ୍ରୟଙ୍କ ବ୍ୟବଚ୍ଛେଦ ହୋଇଥିଲା। ଏହି ସବୁ ମୃତ୍ୟୁ ପ୍ରଚଣ୍ଡ ତାତି ଯୋଗୁଁ ହୋଇଥିଲା ବୋଲି କୁହାଯାଉଛି।

ମେ' ରୁ ଜୁନ୍ ମଧ୍ୟଭାଗରେ ବାରାଣସୀର ତାପମାତ୍ରା ୪୩ରୁ ୪୬ ଡିଗ୍ରୀ ମଧ୍ୟରେ ଥିଲା। ତେଣୁ ମୃତ୍ୟୁ ଧାରା ଜାରି ରହିଥିଲା। ସରକାରୀ ଡାକ୍ତରଖାନାଠାରୁ ନେଇ ଶବ ବ୍ୟବଚ୍ଛେଦ ଗୃହ ପର୍ଯ୍ୟନ୍ତ ସବୁଠି ମୃତଦେହର ଲମ୍ବା ଧାଡ଼ି ଲାଗି ରହିଥିଲା। ସବୁଠିକୁ କ୍ଷମତାଠାରୁ ଅଧିକ ମୃତଦେହ ପହଞ୍ଚି ଥିଲା। ଗତ ୧ରୁ ୧୭ ତାରିଖ ମଧ୍ୟରେ ବାରାଣସୀ ବ୍ୟବଚ୍ଛେଦ ଗୃହରେ ୧୮୩ ମୃତଦେହର ବ୍ୟବଚ୍ଛେଦ ହୋଇଥିଲା। ଏଥିରେ ୪୮ ନିରାଶ୍ରୟଙ୍କ ମୃତଦେହ ସାମିଲ ଥିଲା। ତାତି ବଢ଼ିବା ସହିତ ମୃତଦେହ ଆସିବା ସଂଖ୍ୟା ମଧ୍ୟ ବଢ଼ି ବଢ଼ି ଚାଲିଥିଲା। ଏଠାରେ ଲୋକେ ମୃତଦେହ ନେବା ପାଇଁ ଧାଡ଼ିରେ ଛିଡ଼ା ହୋଇଥିଲେ। ସେହିପରି କାଶୀର ମଣିକର୍ଣ୍ଣିକା ଘାଟକୁ ଗତ ୩୦ ତାରିଖରେ ଅନ୍ୟ ଦିନ ଅପେକ୍ଷା ତିନି ଗୁଣା ବେଶୀ ଅର୍ଥାତ ୪୦୦ରୁ ଅଧିକ ମୃତଦେହ ପହଞ୍ଚି ଥିଲା। ଏଠାରେ ସାରା ରାତି ଜାମ୍ ଲାଗିଥିଲା। ଭିଡ଼ ଯୋଗୁଁ ବ୍ୟବସ୍ଥା ଧ୍ୱସ୍ତ ହୋଇଯାଇଥିଲା। ସେହିପରି ହରିଶ୍ଚନ୍ଦ୍ର ଘାଟକୁ ୧୫୦ରୁ ୨୦୦ ମୃତଦେହ ପହଞ୍ଚୁ ଥିଲା। ଏହା ବ୍ୟତୀତ ପ୍ରୟାଗରାଜରେ ଅନ୍ତିମ ସଂସ୍କାର ପାଇଁ ଅପେକ୍ଷା କରିବାକୁ ପଡ଼ିଥିଲା।

● ୬ ରାଜ୍ୟରେ ପହଞ୍ଚିଲା ମୌସୁମୀ ବାୟୁ

ଚଳିତ ମାସରେ ହୋଇଛି ୧୭% କମ୍ ବର୍ଷା

ନୂଆଦିଲ୍ଲୀ, ୨୧।୬ (ଏଜେନ୍ସି): ଦଶ ଦିନ ଅଟକି ରହିବା ପରେ ଦକ୍ଷିଣ-ପଶ୍ଚିମ ମୌସୁମୀ ବାୟୁ ଶୁକ୍ରବାର ମଧ୍ୟପ୍ରଦେଶରେ ପହଞ୍ଚି ଯାଇଛି। ଏହା ଡିଣ୍ଡୋରୀ ଜିଲ୍ଲା ଦେଇ ରାଜ୍ୟରେ ପ୍ରବେଶ କରିଛି। ଏହା ସହିତ ମୌସୁମୀ ବାୟୁ ଆଉ ୫ ରାଜ୍ୟ ଛୁଇଁଛି। ଭାରତୀୟ ପାଣିପାଗ ବିଭାଗ ଅନୁଯାୟୀ ମହାରାଷ୍ଟ୍ର-ବିଦର୍ଭ କ୍ଷେତ୍ର, ଛତିଶଗଡ଼, ଓଡ଼ିଶା, ଗାଙ୍ଗେୟ ପଶ୍ଚିମବଙ୍ଗ, ପଶ୍ଚିମବଙ୍ଗର ଉପ-ହିମାଳୟ କ୍ଷେତ୍ର ଏବଂ ଝାଡ଼ଖଣ୍ଡରେ ପହଞ୍ଚିଛି। ଆଇଏମ୍‌ଡି ମଧ୍ୟପ୍ରଦେଶର ଭୋପାଳ-ଇନ୍ଦୋର ସମେତ ୧୪ ଜିଲ୍ଲାକୁ ପ୍ରବଳ ବର୍ଷା ନେଇ ଚେତାବନୀ ଜାରି କରିଛି। ସେହିପରି ଗତ କିଛି ଦିନ ହେଲା ତାତିରେ କଳବଳ ହେଉଥିବା ଦିଲ୍ଲୀକୁ ସାମାନ୍ୟ ଆଶ୍ୱସ୍ତି ମିଳିଛି। ଆଜି ଜାତୀୟ ରାଜଧାନୀରେ ବର୍ଷା ହୋଇଛି। ଘଣ୍ଟା ପ୍ରତି ୩୦-୫୦ କିମି ବେଗରେ ମଧ୍ୟ ପବନ ପ୍ରବାହିତ ହୋଇଛି। ଏ ପର୍ଯ୍ୟନ୍ତ (୧ରୁ ୨୦ ତାରିଖ) ଦେଶରେ ୭୭ ମିମି ବର୍ଷା ହୋଇଛି। ଏହା ସ୍ୱାଭାବିକଠାରୁ ୧୭ ପ୍ରତିଶତ କମ୍ ବୋଲି ଆଇଏମ୍‌ଡି ପକ୍ଷରୁ କୁହାଯାଇଛି।

ଦିଲ୍ଲୀକୁ ଜଳ ଦେଉନାହାନ୍ତି ପଡ଼ୋଶୀ ରାଜ୍ୟ

ଜଳମନ୍ତ୍ରୀ ଆତିଶୀଙ୍କ ଅନଶନ

ନୂଆଦିଲ୍ଲୀ, ୨୧।୬(ଏଜେନ୍ସି): ଦିଲ୍ଲୀବାସୀ ଏବେ ଉତ୍କଟ ଜଳ ସଙ୍କଟର ସମ୍ମୁଖୀନ ହୋଇଛନ୍ତି। ବିଭିନ୍ନ ଅଞ୍ଚଳରେ ଲୋକେ ଖାଲି ଗରା, ବାଲଟି ଓ ପାଇପ୍ ଧରି ଫୁଟ୍‌ପାଥ୍‌ରେ ଧାଡ଼ିରେ ଠିଆ ହୋଇ ପାଣି ଟ୍ୟାଙ୍କରକୁ ଘଣ୍ଟା ଘଣ୍ଟା ଅପେକ୍ଷା କରୁଛନ୍ତି। ଦୀର୍ଘ ଦିନ ଧରି ପ୍ରଚଣ୍ଡ ଗ୍ରୀଷ୍ମ ଲହର ଦିଲ୍ଲୀର ଜନଜୀବନକୁ ଅସ୍ତବ୍ୟସ୍ତ କରିଦେଇଥିବାବେଳେ ଜଳର ଚାହିଦା ଏତେ ବଢ଼ିଛି ଯେ ଯୋଗାଣ ସମ୍ଭବ ହୋଇପାରୁ ନାହିଁ। ଏତିକି ବେଳେ ପଡ଼ୋଶୀ ରାଜ୍ୟମାନେ ଦିଲ୍ଲୀକୁ ଜଳ ଯୋଗାଇବା କମାଇଛନ୍ତି। ଏହାକୁ ବିରୋଧ କରି ଦିଲ୍ଲୀ ଜଳମନ୍ତ୍ରୀ ଆତିଶୀ ମାର୍ଲେନା ଆଜି ଅପରାହ୍ନରୁ ଦକ୍ଷିଣ ଦିଲ୍ଲୀର ଜଙ୍ଗପୁରା ଅଞ୍ଚଳର ଭୋଗାଲଠାରେ ଶୁକ୍ରବାରଠାରୁ ଅନିର୍ଦ୍ଦିଷ୍ଟ କାଳ ପାଇଁ ଅନଶନରେ ବସିଛନ୍ତି। ଏହି ଅନଶନକୁ ଆତିଶୀ 'ଜଳ ସତ୍ୟାଗ୍ରହ' କହିଛନ୍ତି। ଅନଶନ ଆରମ୍ଭ କରିବା ପୂର୍ବରୁ ଆତିଶୀ ଆଜି ଦିଲ୍ଲୀ ମୁଖ୍ୟମନ୍ତ୍ରୀ ଅରବିନ୍ଦ କେଜ୍ରିୱାଲଙ୍କ ପତ୍ନୀ ସୁନିତା କେଜ୍ରିୱାଲ, ଆମ ଆଦମୀ ପାର୍ଟି(ଆପ୍) ରାଜ୍ୟସଭା ସାଂସଦ ସଞ୍ଜୟ ସିଂହ, ଦିଲ୍ଲୀ ମନ୍ତ୍ରୀ ସୌରଭ ଭରଦ୍ୱାଜ ଓ ଅନ୍ୟ ଆପ୍ ନେତାମାନଙ୍କ ଗହଣରେ ରାଜଘାଟ ଯାଇ ମହାତ୍ମା ଗାନ୍ଧୀଙ୍କ ସମାଧିପୀଠରେ ପୁଷ୍ପମାଲ୍ୟ ଅର୍ପଣ କରିଥିଲେ। ଅନଶନ ସ୍ଥଳରେ ଆତିଶୀ କହିଛନ୍ତି, ହରିୟାଣାରୁ ଦିଲ୍ଲୀକୁ ଦିନକୁ ୧୦୦୫ ନିୟୁତ ଗ୍ୟାଲେନ ଜଳ ମିଳିଥାଏ। ସେଥିରୁ ହରିୟାଣା ଦେଇଥାଏ ୬୧୩ ନିୟୁତ ଗ୍ୟାଲେନ। କିନ୍ତୁ ଗତ ଦୁଇ ସପ୍ତାହ ହେଲାଣି ହରିୟାଣାରୁ ଦିଲ୍ଲୀକୁ ମିଳୁଛି ମାତ୍ର ୫୧୩ ନିୟୁତ ଗ୍ୟାଲେନ। ତେଣୁ ଦିଲ୍ଲୀର ୨୮ ଲକ୍ଷ ଲୋକ ଜଳାଭାବ ଭୋଗୁଛନ୍ତି। ଗତ ଦୁଇ ଦିନ ହେଲା ହରିୟାଣା ଆହୁରି ୧୦୦ରୁ ୧୨୦ ନିୟୁତ ଗ୍ୟାଲେନ ଜଳ କମାଇଛି। ତାହାର ପ୍ରତିବାଦରେ ସେ ଅନଶନ କରୁଛନ୍ତି ଓ ଦିଲ୍ଲୀ ତା'ର ନାର୍ଯ୍ୟ ଭାଗ ନ ପାଇବା ଯାଏଁ ଅନଶନ ଚାଲୁରଖିବେ ବୋଲି ଆତିଶୀ କହିଛନ୍ତି।

ତାମିଲନାଡୁ ମଦମୃତ୍ୟୁ ସଂଖ୍ୟା ୪୭କୁ ବଢ଼ିଲା

ଚେନ୍ନଇ,୨୧।୬(ଏଜେନ୍ସି): ତାମିଲନାଡୁର କଲ୍ଲାକୁରିଚି ଜିଲ୍ଲାରେ ବିଷାକ୍ତ ମଦ ପିଇ ପ୍ରାଣ ହରାଇଥିବା ବ୍ୟକ୍ତିଙ୍କ ସଂଖ୍ୟା ୪୭କୁ ବୃଦ୍ଧି ପାଇଛି। ମୁଖ୍ୟମନ୍ତ୍ରୀ ଏମ୍‌କେ ଷ୍ଟାଲିନ୍ କଲ୍ଲାକୁରିଚି ମଦ ମୃତ୍ୟୁର ନ୍ୟାୟିକ ତଦନ୍ତ କରାଇବା ପାଇଁ ନିଷ୍ପତ୍ତି ନେଇଛନ୍ତି। ମାଡ୍ରାସ ହାଇକୋର୍ଟର ଅବସରପ୍ରାପ୍ତ ବିଚାରପତି ବି ଗୋକୁଲଦାସଙ୍କ ତଦାରଖରେ ଏହି ତଦନ୍ତ ଚାଲିବ ଓ ୩ମାସ ମଧ୍ୟରେ ରିପୋର୍ଟ ମିଳିବ ବୋଲି କୁହାଯାଇଛି। ମୃତକଙ୍କ ପରିବାରକୁ ୧୦ଲକ୍ଷ ଟଙ୍କା ଓ ଚିକିତ୍ସିତ ହେଉଥିବା ଲୋକଙ୍କୁ ୫୦ହଜାର ଟଙ୍କା ଅନୁକମ୍ପା ରାଶି ଭାବେ ରାଜ୍ୟ ସରକାର ଦେବେ। ଗତକାଲି ମୁଖ୍ୟମନ୍ତ୍ରୀ ଷ୍ଟାଲିନ୍ କଲ୍ଲାକୁରିଚି ଜିଲ୍ଲାର ପୁଲିସ୍ ଅଧୀକ୍ଷକ(ଏସ୍‌ପି)ଙ୍କୁ ଓ ଜିଲ୍ଲାର ଅନ୍ୟ ୯ ଜଣ ପୁଲିସ୍ ଅଫିସରଙ୍କୁ ନିଲମ୍ବିତ କରିଥିଲେ। କଲ୍ଲାକୁରିଚି ଜିଲ୍ଲାପାଳଙ୍କୁ ଅନ୍ୟତ୍ର ବଦଳି କରାଯାଇଛି। ତାମିଲନାଡୁ ବିଧାନସଭାର ଅଧିବେଶନ ଚାଲିଛି। କଲ୍ଲାକୁରିଚି ମଦ ମୃତ୍ୟୁର ପ୍ରତିବାଦରେ ବିରୋଧୀ ଦଳ ଏଆଇଏଡିଏମକେ'ର ବିଧାୟକମାନେ ଆଜି ସଦନକୁ କଳା ପୋଷାକ ପିନ୍ଧି ଆସିଥିଲେ ସରକାରଙ୍କ ବିରୋଧରେ ସ୍ଲୋଗାନ ଦେଇଥିଲେ। ବାଚସ୍ପତି ଏଆଇଏଡିଏମକେ'ର ବିଧାୟକମାନଙ୍କୁ ସଦନରୁ ବିତାଡ଼ିତ କରିବାକୁ ମାର୍ଶଲଙ୍କୁ ଆଦେଶ ଦେଇଥିଲେ। ପରେ ଅବଶ୍ୟ ସେମାନଙ୍କୁ ସଦନକୁ ଫେରାଇ ଅଣାଯାଇଥିଲା। ତାମିଲନାଡୁ ବିଜେପି ମୁଖ୍ୟ ଆନ୍ନାମଲାଇ ମଦ ମୃତ୍ୟୁର ସିବିଆଇ ତଦନ୍ତ ଦାବି କରିଛନ୍ତି। ଗତ ଦୁଇ ବର୍ଷରେ ଡିଏମକେ ଶାସନ କାଳରେ ଦୁଇ ଥର ବିଷାକ୍ତ ମଦ୍ୟପାନ ଜନିତ ମୃତ୍ୟୁ ଘଟି ୬୦ ଜଣଙ୍କ ଜୀବନ ଯାଇଛି। ସ୍ଥାନୀୟ ନେତା ଓ ପୁଲିସର ଜାଣତରେ ରାଜ୍ୟରେ ଦେଶୀ ମଦ ଚନ୍ଦାଯାଉଛି ଓ ବିକ୍ରି ହେଉଛି ବୋଲି ଆନ୍ନାମଲାଇ କହିଛନ୍ତି।

ହିନ୍ଦୁଜା ପରିବାରର ୪ ସଦସ୍ୟଙ୍କୁ ଜେଲ୍‌ଦଣ୍ଡ

ବର୍ଣ୍ଣ, ୨୧।୬ (ଏଜେନ୍ସି): ଘରୋଇ ସହାୟକଙ୍କୁ ଉତ୍ପୀଡ଼ନ ଦେବା ମାମଲାରେ ବ୍ରିଟେନର ସବୁଠୁ ଧନୀ ପରିବାର 'ହିନ୍ଦୁଜା'ର ୪ ସଦସ୍ୟଙ୍କୁ ସ୍ୱିଜରଲାଣ୍ଡର ଏକ କୋର୍ଟ ୪ରୁ ୪.୫ ବର୍ଷ ପର୍ଯ୍ୟନ୍ତ ଜେଲ୍ ଦଣ୍ଡରେ ଦଣ୍ଡିତ କରିଛନ୍ତି। ଏହା ସହିତ କୋର୍ଟ ମାନବ ଚାଲାଣର ଅଭିଯୋଗକୁ ଖାରଜ କରିଦେଇଛନ୍ତି। ଭାରତୀୟ ବଂଶୋଦ୍ଭବ ଉଦ୍ୟୋଗପତି ପ୍ରକାଶ ହିନ୍ଦୁଜା ଏବଂ ତାଙ୍କ ପତ୍ନୀ କମଲ ହିନ୍ଦୁଜାଙ୍କୁ ୪ ବର୍ଷ ଲେଖାଏଁ, ତାଙ୍କ ପୁଅ ଅଜୟ ଏବଂ ବୋହୂ ନମ୍ରତା ୪ ବର୍ଷର ଜେଲ୍ ଦଣ୍ଡ ଶୁଣାଯାଇଛି। ସମସ୍ତଙ୍କ ବିରୋଧରେ ଚାକରଙ୍କୁ ଚାଲାଣ କରୁଥିବା ଅଭିଯୋଗ ଲାଗିଥିଲା। ଅଧିକାଂଶ ଅଶିକ୍ଷିତ ଭାରତୀୟଙ୍କୁ ଜେନେଭା ସ୍ଥିତ କୋଠାରେ ନିଯୁକ୍ତି ଦେଇ କମ୍ ଦରମା ଖଟାଉ ଥିଲେ।

ସାଙ୍ଗଠୁ ଟଙ୍କା ଆଣି ପ୍ରମାଣ ନଷ୍ଟ କରିଥିଲେ ଦର୍ଶନ

ଚେନ୍ନଇ, ୨୧।୬ (ଏଜେନ୍ସି): ଫ୍ୟାନ ରେଣୁକାସ୍ୱାମୀ ହତ୍ୟା ମାମଲାରେ ଦିନକୁ ଦିନ ନୂଆ ଖୁଲାସା ହେବାରେ ଲାଗିଛି। ଅଭିନେତା ଦର୍ଶନ ସାଙ୍ଗଠୁ ୪୦ ଲକ୍ଷ ଟଙ୍କା ଆଣିଏହି ହତ୍ୟାର ପ୍ରମାଣ ନଷ୍ଟ କରିବା ପାଇଁ ଖର୍ଚ୍ଚ କରିଥିଲେ ବୋଲି ଜଣାପଡିଛି। ସେ ପୁଲିସ ସାମ୍ନାରେ ଏହା ସ୍ୱୀକାର କରିଛନ୍ତି। ପୁଲିସ ଏହି ଟଙ୍କାକୁ ମଧ୍ୟ ଜବତ କରିଛି। ଅନ୍ୟପକ୍ଷରେ ଦର୍ଶନଙ୍କ ବାନ୍ଧବୀ ପବିତ୍ରା ଗୌଡ଼ା ରେଣୁକାସ୍ୱାମୀଙ୍କୁ ହତ୍ୟା ସମୟରେ ସେଠାରେ ଉପସ୍ଥିତ ଥିଲେ ବୋଲି ଜଣାପଡିଛି। ନିର୍ଯାତନା ସମୟର ଦୃଶ୍ୟକୁ ସେ ଉପଭୋଗ କରୁଥିଲେ।

● ୧୫ ଦିନରେ ଦ୍ୱିତୀୟଯାତ୍ରା

ଭାରତରେ ବାଂଲାଦେଶ ପ୍ରଧାନମନ୍ତ୍ରୀ

ନୂଆଦିଲ୍ଲୀ, ୨୧।୬ (ଏଜେନ୍ସି): ବାଂଲାଦେଶ ପ୍ରଧାନମନ୍ତ୍ରୀ ଶେଖ୍ ହସିନା ଦୁଇ ଦିନିଆ ଭାରତ ଗସ୍ତରେ ଶୁକ୍ରବାର ସନ୍ଧ୍ୟାରେ ଦିଲ୍ଲୀରେ ପହଞ୍ଚିଛନ୍ତି। ବିଦେଶ ରାଷ୍ଟ୍ରମନ୍ତ୍ରୀ କିର୍ତ୍ତିବର୍ଦ୍ଧନ ସିଂହ ତାଙ୍କୁ ବିମାନବନ୍ଦରରେ ସ୍ୱାଗତ କରିଛନ୍ତି। ଦେଶରେ ତୃତୀୟ ଥର ପାଇଁ ଏନ୍‌ଡିଏ ସରକାର ପ୍ରତିଷ୍ଠା ହେବା ପରେ ଏହା କୌଣସି ରାଷ୍ଟ୍ରାଧ୍ୟକ୍ଷଙ୍କ ପ୍ରଥମ ଭାରତ ଗସ୍ତ। ହସିନା ଏହି ଗସ୍ତରେ ପ୍ରଧାନମନ୍ତ୍ରୀ ନରେନ୍ଦ୍ର ମୋଦୀଙ୍କ ବ୍ୟତୀତ ରାଷ୍ଟ୍ରପତି ଦ୍ରୌପଦୀ ମୁର୍ମୁ, ଉପ-ରାଷ୍ଟ୍ରପତି ଜଗଦୀପ ଧନଖର ଏବଂ ବିଦେଶମନ୍ତ୍ରୀ ଏସ୍ ଜୟଶଙ୍କରଙ୍କୁ ମଧ୍ୟ ଭେଟିବେ। ପ୍ରଧାନମନ୍ତ୍ରୀ ମୋଦୀଙ୍କ ଆମନ୍ତ୍ରଣରେ ହସିନା ୧୫ ଦିନ ଭିତରେ ଦ୍ୱିତୀୟ ଥର ପାଇଁ ଭାରତ ଆସିଛନ୍ତି। ଏହି ସମୟରେ ଉଭୟ ନେତା ଗଙ୍ଗା ଜଳ ବଣ୍ଟନ ଚୁକ୍ତିକୁ ବଢ଼ାଇବା ପାଇଁ ଆଲୋଚନା କରିପାରନ୍ତି। ୧୯୭୫ରେ ଗଙ୍ଗା ନଦୀ ଉପରେ ଭାରତ ଫରକା ବନ୍ଧ ନିର୍ମାଣ କରିଥିଲା। ଏହାକୁ ବାଂଲାଦେଶ ବିରୋଧ କରିବାରୁ ୧୯୯୬ରେ ୩୦ ବର୍ଷ ପାଇଁ ଚୁକ୍ତି ହୋଇଥିଲା। ଏହା ଆଗାମୀ ବର୍ଷ ଶେଷ ହେଉଛି। ସେହିପରି ତିସ୍ତା ମାଷ୍ଟର ପ୍ଲାନକୁ ନେଇ ମଧ୍ୟ ଦୁଇ ନେତା ଆଲୋଚନା କରିପାରନ୍ତି।

ସଂରକ୍ଷଣ ସୀମା ବୃଦ୍ଧିକୁ ହାଇକୋର୍ଟ ରଦ୍ଦ କରିବା ମାମଲା

ସୁପ୍ରିମ୍‌କୋର୍ଟ ଯିବେ ବିହାର ସରକାର

ପାଟନା, ୨୧।୬(ଏଜେନ୍ସି): ବିହାରର ସରକାରଙ୍କ କୋଟା ବୃଦ୍ଧି ବିଜ୍ଞପ୍ତିକୁ ପାଟନା ହାଇକୋର୍ଟ ମୁଖ୍ୟ ବିଚାରପତି କେ ବିନୋଦ ଚନ୍ଦ୍ରନଙ୍କ ଅଧକ୍ଷତାରେ ଗଠିତ ଡିଭିଜନ୍ ବେଞ୍ଚ୍ ଗତକାଲି ରଦ୍ଦ କରିଦେଇଥିବାରୁ ତା'କୁ ଚ୍ୟାଲେଞ୍ଜ କରି ବିହାର ସରକାର ସୁପ୍ରିମକୋର୍ଟ ଯିବେ ବେଲି କହିଛନ୍ତି ବିହାର ଉପମୁଖ୍ୟମନ୍ତ୍ରୀ ସମ୍ରାଟ ଚୌଧୁରୀ। ସଂରକ୍ଷଣ କୋଟା ବୃଦ୍ଧିକୁ ହାଇକୋର୍ଟ ରଦ୍ଦ କରିଥିବାରୁ ବିହାର ବିରୋଧୀ ଦଳ ନେତା ତେଜସ୍ୱୀ ଯାଦବ ସେଥିପାଇଁ କେନ୍ଦ୍ରର ଏନଡିଏ ସରକାରଙ୍କ ଉପରେ ଦୋଷାରୋପ କରିଛନ୍ତି। ସଂରକ୍ଷଣ କୋଟା ଆଇନକୁ ସମ୍ବିଧାନର ନବମ ଅନୁଚ୍ଛେଦରେ ଅନ୍ତର୍ଭୁକ୍ତ କରାଗଲେ ନ୍ୟାୟପାଳିକାର ବିଚାର ପରିସରରୁ ବାହାରେ ରହନ୍ତା ଓ ନ୍ୟାୟପାଳିକା ସେଥିରେ ହସ୍ତକ୍ଷେପ କରିପାରନ୍ତା ନାହିଁ ଦର୍ଶାଇ ତେଜସ୍ୱୀ କହିଛନ୍ତି ବିଜେପି ନେତୃତ୍ୱାଧୀନ ଏନଡିଏ ସରକାର ତାହା ହେବା ଚାହାଁନ୍ତି ନାହିଁ। ବିହାର ଦେଶର ପ୍ରଥମ ରାଜ୍ୟ ଭାବେ ୨୦୨୨-୨୩ରେ ଜାତିଭିତ୍ତିକ ସର୍ଭେ କରି ସାମାଜିକ-ଆର୍ଥିକ ସମାନତା ଲକ୍ଷ୍ୟ ହାସଲ ନିମନ୍ତେ ପଛୁଆ ବର୍ଗଙ୍କ ଏକ ବଡ଼ ଅଂଶ, ଅନୁସୂଚିତ ଜାତି ଓ ଅନୁସୂଚିତ ଜନଜାତିଙ୍କୁ ସେମାନଙ୍କ ସଂଖ୍ୟାନୁପାତରେ ସରକାରୀ ସୁବିଧା ସୁଯୋଗ ଯୋଗାଇବା ଚାହିଁ ସଂରକ୍ଷଣ କୋଟା ବଢ଼ାଇଥିଲା। ବିହାର ସରକାର ସରକାରୀ ଚାକିରି ଓ ସରକାରୀ ଶିକ୍ଷାନୁଷ୍ଠାନରେ ନାମଲେଖାରେ ଏସ୍‌ସି,ଏସ୍‌ଟି ଓ ପଛୁଆ ବର୍ଗ(ବିସି)ଙ୍କୁ ମିଳୁଥିବା ୫୦% କୋଟାକୁ ୬୫%କୁ ବଢ଼ାଇଥିଲେ। ଫଳରେ ଆର୍ଥିକ ଦୃଷ୍ଟରୁ ଦୁର୍ବଳ ବର୍ଗ(ଇଡବ୍ଲ୍ୟୁଏସ୍) ପାଇଁ ଥିବା ୧୦% କୋଟାକୁ ମିଶାଇ ମୋଟ କୋଟା ୭୫%କୁ ବଢ଼ିଥିଲା। ଏହି କୋଟା ବୃଦ୍ଧିର ସାମ୍ବିଧାନିକ ବୈଧତାକୁ ଚ୍ୟାଲେଞ୍ଜ୍ କରି କେତେକ ସଂଗଠନ ପାଟନା ହାଇକୋର୍ଟରେ ଏକାଧିକ ରିଟ୍ ପିଟିସନ୍ ଦାଖଲ କରିଥିଲେ। ସେଗୁଡ଼ିକର ଏକତ୍ର ବିଚାର କରି ପାଟନା ହାଇକୋର୍ଟ ଗତକାଲି ଏହି କୋଟା ବୃଦ୍ଧିର ସାମ୍ବିଧାନିକ ବୈଧତା ନାହିଁ ବୋଲି ରାୟ ଦେଇ ତାହାକୁ ରଦ୍ଦ କରିଛନ୍ତି।

ମହିଳାଙ୍କୁ ମାସକୁ ମିଳିବ ୧୦୦୦ ଟଙ୍କା

ରାଞ୍ଚି, ୨୧।୬ (ଏଜେନ୍ସି): ମହିଳାଙ୍କୁ ମାସକୁ ହଜାରେ ଟଙ୍କା ଦିଆଯିବ। ଅଗଷ୍ଟରୁ ପ୍ରତି ମାସରେ ଟଙ୍କାକୁ ସିଧାସଳଖ ବ୍ୟାଙ୍କ ଖାତାକୁ ପଠାଇ ଦିଆଯିବ। ମହିଳାଙ୍କୁ ଆର୍ଥିକ ଭାବେ ମଜବୁତ କରିବା ପାଇଁ ଝାଡ଼ଖଣ୍ଡର ଚମ୍ପାଇ ସୋରେନ ସରକାର ଏହି ଘୋଷଣା କରିଛନ୍ତି। ଏଥିପାଇଁ 'ମୁଖ୍ୟମନ୍ତ୍ରୀ ବହନ-ବେଟି ସ୍ୱାବଲମ୍ବନ ପ୍ରୋତ୍ସାହନ ଯୋଜନା' ଆରମ୍ଭ କରାଯାଇଛି। ଏହାର ଲାଭ ଝାଡ଼ଖଣ୍ଡର ୨୫ରୁ ୫୦ ବର୍ଷର ୪୦ ଲକ୍ଷ ମହିଳାଙ୍କୁ ମିଳିବ। ଖୁବଶୀଘ୍ର ସରକାର କ୍ୟାମ୍ପ ଲଗାଇ ଏଥିପାଇଁ ଆବେଦନ ନେବେ। ଏହି ଯୋଜନା ପାଇଁ ସରକାର ବର୍ଷକୁ ପ୍ରାୟ ୪ ହଜାର କୋଟି ଟଙ୍କା ଖର୍ଚ୍ଚ କରିବେ।

■ ଟ୍ରକ ମାଲିକଙ୍କୁ ମାନସିକ ନିର୍ଯାତନା

ଖାଉଟି ଅଦାଲତରେ ଇଣ୍ଡସ୍‌ଇଣ୍ଡ ବ୍ୟାଙ୍କକୁ ୧.୧୦ ଲକ୍ଷ ଜରିମାନା

କେନ୍ଦ୍ରାପଡ଼ା, ୨୧।୬(ସମିସ): କେନ୍ଦ୍ରାପଡ଼ା ଗରାପୁର ଗ୍ରାମର କ୍ଷେତ୍ରବାସୀ ଜେନା ଇଣ୍ଡସଇଣ୍ଡ ବ୍ୟାଙ୍କଠାରୁ ଋଣ ଆକାରରେ ଏକ ଟ୍ରକ କିଣିଥିଲେ। ଇଣ୍ଡସଇଣ୍ଡ ବ୍ୟାଙ୍କ ଋଣ ପୈଠ ବାବଦରେ ମାନସିକ ନିର୍ଯାତନା ଦେବା ଓ ଋଣ ନ ଥାଇ ଟ୍ରକକୁ ଟାଣିନେବା ଉଦ୍ୟମ କରାଯାଇଥିଲା। ଏହି ମାମଲାର ବିଚାର କରି କେନ୍ଦ୍ରାପଡ଼ା ଖାଉଟି ଅଦାଲତ ଇଣ୍ଡସଇଣ୍ଡ ବ୍ୟାଙ୍କକୁ ୧ ଲକ୍ଷ ୧୦ହଜାର ଟଙ୍କା ଜରିମାନା ଦଣ୍ଡାଦେଶ ପ୍ରଦାନ କରିଛନ୍ତି।

ଶୌଚ ବେଳେ ଯୁବକଙ୍କୁ ଗୁଳିମାଡ଼

ଭଞ୍ଜନଗର,୨୧।୬ (ସମିସ) : ଭଞ୍ଜନଗର ଥାନା ଅଧୀନ ନୂଆଁପଲ୍ଲୀ ଗ୍ରାମ ନିକଟରେ ଆଜି ଭୋର ସମୟରେ ଶୌଚ ହେବାକୁ ଯାଉଥିବା ବେଳେ ଜଣେ ଯୁବକକୁ ଗୁଳିମାଡ଼ ହୋଇଛି। ଆହତ ଯୁବକଜଣକ ହେଲେ କୁଶପଲ୍ଲୀ ଗ୍ରାମର ନିଲୁ ବିଷୋୟୀ(୨୫)। ସେ ତାର ମାମୁ ଘର ନୂଆପଲି ଗ୍ରାମରେ ଆଜି ଭୋର ସମୟରେ ଶୌଚ ହେବାକୁ ଯାଉଥିବା ସମୟରେ ନିଲୁର ପେଟରେ ଅଚାନକ ଏକ ଗୁଳି ଆସି ବାଜିଥିଲା। ଗୁରୁତର ଅବସ୍ଥାରେ ତାକୁ ସ୍ଥାନୀୟ ଲୋକେ ଉଦ୍ଧାର କରି ଭଞ୍ଜନଗର ଡାକ୍ତରଖାନାରେ ଭର୍ତ୍ତି କରିଥିଲେ। ପ୍ରାଥମିକ ଚିକିତ୍ସା ପରେ ଅବସ୍ଥା ସଙ୍କଟାପନ୍ନ ରହିଥିବାରୁ ତାଙ୍କୁ ବ୍ରହ୍ମପୁର ବଡ଼ ମେଡିକାଲ୍‌କୁ ସ୍ଥାନାନ୍ତର କରାଯାଇଛି। ପ୍ରକୃତରେ ତାଙ୍କୁ କେହି ଗୁଳି ମାଡ଼ କରିଛି ନା ଶିକାର ପାଇଁ ଯାଉଥିବା ବେଳେ ଅସାବଧାନତା କାରଣରୁ ଏଭଳି ଘଟଣା ଘଟିଛି, ତାହା ସ୍ପଷ୍ଟ ହୋଇନାହିଁ। ତଦନ୍ତ ପରେ ପ୍ରକୃତ ତଥ୍ୟ ଜଣାପଡିବ ବୋଲି ଭଞ୍ଜନଗର ଥାନା ଅଧିକାରୀ କୁମାର ମୁଦୁଲି ପ୍ରକାଶ କରିଛନ୍ତି।

ପିସିସି ସଭାପତିଙ୍କୁ କାଳି ମାଡ଼

ନିଟ୍ ବିଭ୍ରାଟ ବିରୋଧ କାର୍ଯ୍ୟକ୍ରମ ଯୋଗୁଁ କାଳି ମାଡ଼: ଶରତ

ଭୁବନେଶ୍ୱର, ୨୧।୬(ସମିସ): କଂଗ୍ରେସ ଭବନ ମଧ୍ୟରେ ପଶି ପିସିସି ସଭାପତି ଶରତ ପଟ୍ଟନାୟକଙ୍କ ଉପରରେ କାଳିମାଡ଼ କରିଛନ୍ତି କିଛି ଦୁର୍ବୃତ୍ତ। ଶ୍ରୀ ପଟ୍ଟନାୟକ ତାଙ୍କ ପ୍ରକୋଷ୍ଠରେ ବସିଥିବାବେଳେ ୫-୭ ଜଣ ଯୁବକ ପିସିସି ସଭାପତିଙ୍କ କାର୍ଯ୍ୟାଳୟକୁ ଧସେଇ ପଶିଥିଲେ ଓ ତାଙ୍କ ବିରୋଧରେ ଧ୍ୱନୀ ଦେବା ସହ କାଳି ଫିଙ୍ଗି ଘଟଣାସ୍ଥଳରୁ ଚାଲି ଯାଇଥିଲେ। ଏହି ଘଟଣା କଂଗ୍ରେସ ଶିବିରରେ ଆଲୋଡ଼ନ ସୃଷ୍ଟି କରିଛି। ଦଳର ବରିଷ୍ଠ ନେତାମାନେ ଘଟଣାକୁ ନିନ୍ଦା କରିଛନ୍ତି ଓ ଘଟଣା ପଛରେ ବିଜେପିର ସମ୍ପୃକ୍ତି ଥିବା ପିସିସି ସଭାପତି ଶରତ ପଟ୍ଟନାୟକ ସନ୍ଦେହ କରିଛନ୍ତି। କାଳିମାଡ଼ ଘଟଣା ପରେ କଂଗ୍ରେସର ବରିଷ୍ଠ ନେତାମାନେ କଂଗ୍ରେସ ଭବନରେ ପହଞ୍ଚି ପିସିସି ସଭାପତିଙ୍କ ସହ ଆଲୋଚନା କରିଛନ୍ତି।

ପିସିସି ସଭାପତି କହିଛନ୍ତି ଯେ ନିଟ୍ ଘୋଟାଲା ନେଇ ସାରା ଦେଶରେ କଂଗ୍ରେସ ପ୍ରତିବାଦ କରୁଛି। ଏଆଇସସି ନିର୍ଦ୍ଦେଶରେ ଓଡ଼ିଶାରେ ମଧ୍ୟ ରାଜ୍ୟ କଂଗ୍ରେସ ଏହାକୁ ନେଇ ପ୍ରତିବାଦ କରୁଛି। ଆଜି ଏହି ପ୍ରତିବାଦ କାର୍ଯ୍ୟକ୍ରମ ରହିଥିବାରୁ ସରକାର ତାଙ୍କ ବିରୋଧରେ ଦୁର୍ବୃତ୍ତ ଲଗାଇ ଏପରି କାଳିମାଡ଼ କରିଥିବା ନେଇ ଆଶଙ୍କା କରିଛନ୍ତି। ଏହାସହ ସେ ମହାତ୍ମାଗାନ୍ଧି ଓ ନାଥୁରାମ ଗଡ଼ସେ ଉଦାହରଣ ଦେଇ ପରୋକ୍ଷରେ ସେ ବିଜେପିକୁ ଟାର୍ଗେଟ କରିଛନ୍ତି। ସେ ଆହୁରି କହିଛନ୍ତି ଯେ ଛାତ୍ର ଜୀବନରୁ ମୁଁ ରାଜନୀତି କରି ଆସିଛି। ଏହି ସମୟ ଭିତରେ ରାଜନୀତିରେ

ଉତ୍ଥାନ ଓ ପତନ ଦେଖିଛି। ରାଜନୀତିରେ ଏପରି ହୁଏ। ଏଥିରେ ଭୟଭୀତ ହେବାର କୌଣସି କାରଣ ନାହିଁ। ସରକାରଙ୍କ ବିରୋଧରେ କିଛି କାର୍ଯ୍ୟକ୍ରମ କରାଯିବାର ଅଛି। ଏଥିପାଇଁ କିଛି ଦୁର୍ବୃତ୍ତମାନେ ଆସି ଏପରି କାଣ୍ଡ କରିଛନ୍ତି। ଭଗବାନ ସେମାନଙ୍କୁ ସତ୍‌ବୁଦ୍ଧି ଦିଅନ୍ତୁ। କଂଗ୍ରେସକୁ ଦବେଇବାକୁ ଚେଷ୍ଟା କଲେ ଦବାଇ ହେବ ନାହିଁ। କଂଗ୍ରେସ ଆହୁରି ମଜଭୁତ ହେବ ବୋଲି ସେ କହିଛନ୍ତି।

ଅନ୍ୟପଟେ ଏହି ଘଟଣା ପରେ ପିସିସି ତରଫରୁ ପୁଲିସକୁ ସୂଚନା ଦିଆଯାଇଛି। ପୁଲିସ ତଦନ୍ତ କରିବା ପରେ ଘଟଣା ସାମନାକୁ ଆସିବ ବୋଲି କଂଗ୍ରେସ ଆଶା ରଖିଛି। କଂଗ୍ରେସ ଗାନ୍ଧୀବାଦରେ ବିଶ୍ୱାସ କରେ ଓ ସେଥିପାଇଁ ଅହିଂସା ମାର୍ଗରେ ଲଢ଼େଇ କରୁଛି ବୋଲି ସେ କହିଛନ୍ତି। ସାରା ଦେଶରେ ବର୍ତ୍ତମାନ ଲକ୍ଷ ଲକ୍ଷ ଛାତ୍ରଛାତ୍ରୀ ସମସ୍ୟାରେ ଅଛନ୍ତି। ନିଟ୍ ପରୀକ୍ଷାରେ ହୋଇଥିବା ବିଭ୍ରାଟ ଯୋଗୁଁ ଏହି ସମସ୍ୟା ହୋଇଛି। ରାଜନୀତିରେ ଚପଲ, ଅଣ୍ଡା, ଟେକା ମାଡ଼ ସହ କାଳି ମାଡ଼ ହୋଇଥାଏ। ସେ କହିଛନ୍ତି ଯେ ପୂର୍ବଥର ପିସିସି ସଭାପତି ଥିବା ବେଳେ ମଧ୍ୟ ଅଣ୍ଡା ଓ ଟେକା ମାଡ଼ ହୋଇଛି। କିଛି ଅହଙ୍କାରୀ ଲୋକ ଏହାକୁ ସହ ନ ପାରି ଏପରି କାଣ୍ଡ ଭିଆଉଛନ୍ତି। ଯେତେ ଯାହା ବାଧା ଆସିଲେ ବି କଂଗ୍ରେସ ଓ ସେ ପଛକୁ ହଟିବେ ନାହିଁ ବୋଲି ଶରତ କହିଛନ୍ତି।

କଂଗ୍ରେସର ଆଭ୍ୟନ୍ତରୀଣ ମାମଲା: ବିଜେପି

ଭୁବନେଶ୍ୱର, ୨୧।୬(ସମିସ): କାଳିମାଡ଼ ଘଟଣାରେ ପିସିସି ସଭାପତି ଶରତ ପଟ୍ଟନାୟକ ବିଜେପି ଭୂମିକା ଉପରେ ପ୍ରଶ୍ନବାଚୀ ଉଠାଇଥିବା ବେଳେ ବିଜେପି ଏହାକୁ ଖଣ୍ଡନ କରିଛି। ଦଳର ମୁଖପାତ୍ର ଦିଲ୍ଲୀପ ମହାନ୍ତି କହିଛନ୍ତି ଯେ କଂଗ୍ରେସ ନଜ ଦଳ କଥା ଛାଡ଼ି ବିଜେଡିର କାମ କରୁଥିଲା। ଏଥିପାଇଁ କଂଗ୍ରେସ କର୍ମୀମାନଙ୍କ ମଧ୍ୟରେ ଅସନ୍ତୋଷ ବଢ଼ୁଛି। ଏହା ସେମାନଙ୍କ ଦଳର ଅସନ୍ତୋଷର ଫଳାଫଳ। କେବଳ ସହାନୁଭୂତି ପାଇବା ପାଇଁ ଅନ୍ୟ ଦଳ ଉପରେ ଦୋଷ ଲଦୁଛନ୍ତି। ଏଥିରେ ବିଜେପିକୁ ଟାଣିବା ଅନୁଚିତ। ଏହା କଂଗ୍ରେସର ଆଭ୍ୟନ୍ତରୀଣ ମାମଲା ବୋଲି ଶ୍ରୀ ମହାନ୍ତି କହିଛନ୍ତି।

ଇନ୍ଦ୍ରାବତୀ ବୁଡ଼ି ଅଞ୍ଚଳରୁ ବ୍ୟାପିଛି ଡିପ୍‌ଥେରିଆ

ଭୁବନେଶ୍ୱର, ୨୧।୬ (ସମିସ): ଜଣକ ପରେ ଜଣେ ଶିଶୁଙ୍କ ଜୀବନ ନେଇ ଆତଙ୍କ ସୃଷ୍ଟି କରିଛି ଡିପ୍‌ଥେରିଆ। ପୂରା ରାୟଗଡ଼ା ଜିଲ୍ଲା ଏବେ ଡିପ୍‌ଥେରିଆ ଆତଙ୍କରେ ଥରହର। କିନ୍ତୁ କଳାହାଣ୍ଡି ପାଇଁ ରାୟଗଡ଼ାର ଆଜି ଏହି ଅବସ୍ଥା ହୋଇଛି। ଡିପ୍‌ଥେରିଆର ଉତ୍ପତ୍ତିସ୍ଥଳ

ଏବେ ବି ରିପୋର୍ଟକୁ ଅପେକ୍ଷା

ରାୟଗଡ଼ା ନୁହେଁ; ବରଂ କଳାହାଣ୍ଡି। କଳାହାଣ୍ଡିର ଇନ୍ଦ୍ରାବତୀ ବୁଡ଼ି ଅଞ୍ଚଳରୁ ଡିପ୍‌ଥେରିଆ ବ୍ୟାପିଛି। ରାଜ୍ୟ ସ୍ୱାସ୍ଥ୍ୟ ଓ ପରିବାର କଲ୍ୟାଣ ବିଭାଗ ନିର୍ଦ୍ଦେଶକ ଡାକ୍ତର ସଂଯୁକ୍ତା ସାହୁ ଆଜି ଏହି ସୂଚନା ଦେଇଛନ୍ତି।

ଡାକ୍ତର ସାହୁ କହିଛନ୍ତି, ଏବେ ରାୟଗଡ଼ା ଓ କଳାହାଣ୍ଡିରେ ବିଭାଗ ପକ୍ଷରୁ ନିରୀକ୍ଷଣ ଜାରି ରହିଛି। ଅନୁସନ୍ଧାନ ପରେ ଏହି ରୋଗର ଭୂତାଣୁ ଇନ୍ଦ୍ରାବତୀ ବୁଡ଼ି ଅଞ୍ଚଳରୁ ବ୍ୟାପିଥିବା ସ୍ପଷ୍ଟ ହୋଇଛି। ରାୟଗଡ଼ା ମନୁଷପଦରର ଜଣେ ବ୍ୟକ୍ତି କଳାହାଣ୍ଡି ଜିଲ୍ଲାର ଇନ୍ଦ୍ରାବତୀକୁ ଯାଇଥିଲେ। ସମ୍ପୃକ୍ତ ବ୍ୟକ୍ତିଜଣକ ସେଠାରୁ ସଂକ୍ରମିତ ହୋଇ ମନୁଷପଦର ଫେରିବା ପରେ ସ୍ଥାନୀୟ ଅଞ୍ଚଳରେ ସଂକ୍ରମଣ ଆରମ୍ଭ ହୋଇଥିଲା। ବିଶେଷକରି ମନୁଷପଦରର ଛୋଟ ପିଲାମାନେ ସଂକ୍ରମିତ ହୋଇଥିଲେ। ଯେଉଁ ପିଲାମାନେ ଡିପ୍‌ଥେରିଆରେ ମୃତ୍ୟୁ ବରଣ କରିଛନ୍ତି, ସେମାନେ ଅପପୁଷ୍ଟିର ଶିକାର ଥିଲେ କି ନାହିଁ ତାହା ଜାଣିବା ପାଇଁ ସ୍ୱାସ୍ଥ୍ୟ ବିଭାଗ ପକ୍ଷରୁ ମହିଳା ଓ ଶିଶୁ ବିକାଶ ବିଭାଗକୁ କୁହାଯାଇଛି। ଏବେ ସୁଦ୍ଧା କାଶୀପୁରର ୧୮ଟି ଗ୍ରାମରୁ ୧୩ଟିରେ ବୁଷ୍ଟର ଡୋଜ୍ ଟିକା ଦିଆଯାଇଛି। ସେହିପରି କୋରାପୁଟର ବନ୍ଧୁଗାଁରେ ମଧ୍ୟ ପିଲାମାନଙ୍କୁ ବୁଷ୍ଟର ଡୋଜ୍ ଟିକା ଦିଆଯାଇଛି। ଯେଉଁ ପିଲାମାନେ ଡିପିଟି ଟିକା ନେଇନାହାନ୍ତି, ସେମାନଙ୍କୁ ଚିହ୍ନଟ କରାଯାଇ ଟିକା ଦିଆଯାଉଛି ବୋଲି ସେ କହିଛନ୍ତି। ତେବେ କଳାହାଣ୍ଡିରେ କିପରି ଡିପ୍‌ଥେରିଆ ସଂକ୍ରମଣ ଆରମ୍ଭ ହେଲା ତାହା ସ୍ୱାସ୍ଥ୍ୟ ବିଭାଗ ସ୍ପଷ୍ଟ କରିନାହିଁ।

ସୂଚନା ଅନୁସାରେ, ମନୁଷପଦରରେ ସ୍ଥିତି ନିୟନ୍ତ୍ରଣାଧୀନ ଅଛି ବୋଲି ସ୍ୱାସ୍ଥ୍ୟ ବିଭାଗ ଦାବି କରୁଥିବା ବେଳେ ଏବେ ବି ସେଠାରେ ପରିସ୍ଥିତି ଖରାପ ରହିଛି। ଗୋଟିଏପଟେ ସଂକ୍ରମଣ ରୋକିବା ପ୍ରଶାସନ ପାଇଁ ଆହ୍ୱାନ ପାଲଟିଥିବାବେଳେ ଅନ୍ୟ ପଟେ ପିଲାଙ୍କୁ ଦିଆଯାଉଥିବା ବୁଷ୍ଟର ଡୋଜ୍ କେତେ ପ୍ରଭାବୀ ହେବ, ତାକୁ ନେଇ ସ୍ୱାସ୍ଥ୍ୟ ବିଶେଷଜ୍ଞମାନେ ଆଶଙ୍କା ପ୍ରକଟ କରିଛନ୍ତି। ଏବେ ସୁଦ୍ଧା କଳାହାଣ୍ଡି, ରାୟଗଡ଼ା ଓ କୋରାପୁଟରେ ଡିପ୍‌ଥେରିଆ ସଂକ୍ରମିତ ଚିହ୍ନଟ ହୋଇଥିବା ବେଳେ ୬ ଜଣ ପ୍ରାଣ ହରାଇଛନ୍ତି। ସ୍ୱାସ୍ଥ୍ୟ ବିଭାଗ, ଆରଏମ୍‌ଆରସି ଏବଂ ବିଶ୍ୱ ସ୍ୱାସ୍ଥ୍ୟ ସଂଗଠନ ମିଳିତ ଭାବେ ଡିପ୍‌ଥେରିଆ ମୁକାବିଲା କାମରେ ଲାଗିଛନ୍ତି। କିନ୍ତୁ ଏପର୍ଯ୍ୟନ୍ତ ଆକ୍ରାନ୍ତଙ୍କ ସ୍ୱାବ୍ ପରୀକ୍ଷା ରିପୋର୍ଟ ଆସିନାହିଁ କିମ୍ବା ଜିନୋମ୍ ସ୍କ୍ୱେନ୍ସିଂ ସ୍ଥିତି ସମ୍ପର୍କରେ କର୍ତ୍ତୃପକ୍ଷ ସୂଚନା ଦେଇପାରୁ ନାହାନ୍ତି।

୨୨ ତାରିଖ ମଧ୍ୟରାତ୍ରିକୁ ବଢ଼ିଲା କର୍ଫ୍ୟୁ

- ■ ଶନିବାର ସକାଳ ୫ଟାରୁ ଅପରାହ୍ଣ ୨ଟା ପର୍ଯ୍ୟନ୍ତ କୋହଳ
- ■ ଶିଳ୍ପାଞ୍ଚଳ ଥାନା ଅଧୀନ ଅଞ୍ଚଳ କର୍ଫ୍ୟୁମୁକ୍ତ
- ■ ଗିରଫଦାରୀ ସଂଖ୍ୟା ୬୫କୁ ବୃଦ୍ଧି

ବାଲେଶ୍ୱର, ୨୧।୬(ସମିସ): ବାଲେଶ୍ୱର ସହରରେ ୧୮ ତାରିଖଠାରୁ ଜାରି ରହିଥିବା କର୍ଫ୍ୟୁକୁ ସାମାନ୍ୟ କୋହଳ କରାଯାଇଛି। ତିନୋଟି ଥାନା ଶିଳ୍ପାଞ୍ଚଳ, ସହଦେବଖୁଣ୍ଟା ଏବଂ ଟାଉନ୍ ଥାନା ଅଧୀନରେ ଏହି କର୍ଫ୍ୟୁ ଲାଗିଥିବା ବେଳେ ଶିଳ୍ପାଞ୍ଚଳ ଥାନା ଅଧୀନ ଅଞ୍ଚଳଗୁଡ଼ିକରୁ ସମ୍ପୂର୍ଣ୍ଣ ଭାବେ କର୍ଫ୍ୟୁ ଉଠାଇ ଦିଆଯାଇଛି। ତେବେ ଅନ୍ୟ ୨ ଥାନା ଅଧୀନରେ ପୂର୍ବଭଳି କର୍ଫ୍ୟୁ ବଳବତ୍ତର ରହିବ। ଏହି ଦୁଇ ଥାନା ଅଧୀନରେ ୨୨ ତାରିଖ ମଧ୍ୟରାତ୍ରି ପର୍ଯ୍ୟନ୍ତ କର୍ଫ୍ୟୁ ରହିବ। ଏହାବାଦ୍ ପୌରପାଳିକା ଅଧୀନରେ ଆସନ୍ତାକାଲି ସମସ୍ତ ସ୍କୁଲ, କଲେଜ, ଅଙ୍ଗନବାଡି କେନ୍ଦ୍ର ବନ୍ଦ ରହିବ। ମାତ୍ର ଅନ୍ୟ ଅଞ୍ଚଳରେ ସ୍କୁଲଗୁଡ଼ିକ ଖୋଲିବ। ସେହିପରି ଶନିବାର ଭୋର୍ ୫ଟାରୁ ଅପରାହ୍ଣ ୨ଟା ପର୍ଯ୍ୟନ୍ତ କର୍ଫ୍ୟୁକୁ କୋହଳ କରାଯିବ। ଶୁକ୍ରବାର ୬ ଘଣ୍ଟା ପାଇଁ କର୍ଫ୍ୟୁ କୋହଳ ହୋଇଥିବା ବେଳେ କୌଣସି ପ୍ରକାର ଅପ୍ରୀତିକର ପରିସ୍ଥିତି ସୃଷ୍ଟି ହୋଇ ନଥିବାରୁ ଏହାର ଅବଧି ଆସନ୍ତାକାଲି ପାଇଁ ଅଧିକ ବଢ଼ାଯାଇଛି ବୋଲି ଜିଲ୍ଲାପାଳ ଆଶିଷ ଠାକରେ ସୂଚନା ଦେଇଛନ୍ତି। ଅପରପକ୍ଷେ ବର୍ତ୍ତମାନ ସୁଦ୍ଧା ଏହି ଗୋଷ୍ଠୀ ସଂଘର୍ଷ ମାମଲାରେ ସାମିଲ ଥିବା ଏବଂ କର୍ଫ୍ୟୁ ନିୟମକୁ ଭାଙ୍ଗିଥିବା ୬୫ଜଣ ବ୍ୟକ୍ତିଙ୍କୁ ଗିରଫ କରାଯାଇଛି ବୋଲି ସେ କହିଛନ୍ତି।

ଏକ ସାମ୍ବାଦିକ ସମ୍ମିଳନୀରେ ଜିଲ୍ଲାପାଳ ଶ୍ରୀ ଠାକରେ କହିଛନ୍ତି, ସମସ୍ତେ ନିୟମ ଓ ଆଇନ କାନୁନ ମାନିଛନ୍ତି। ପରିସ୍ଥିତି ଏବେ ଶାନ୍ତ ରହିଛି। ତେବେ ଆଗକୁ ପର୍ଯ୍ୟାୟକ୍ରମେ କର୍ଫ୍ୟୁକୁ କୋହଳ କରାଯିବ। ଏତଦ୍‌ବ୍ୟତୀତ କର୍ଫ୍ୟୁ କୋହଳ ସମୟରେ ବ୍ୟାଙ୍କ୍ ଓ ଅନ୍ୟାନ୍ୟ ବ୍ୟାବସାୟିକ ପ୍ରତିଷ୍ଠାନମାନେ ସେମାନଙ୍କ କାର୍ଯ୍ୟ କରିପାରିବେ ବୋଲି ସେ କହିଛନ୍ତି। ସେହିପରି ଆଜିଠାରୁ ବିଭିନ୍ନ ସଂସ୍ଥାଗୁଡ଼ିକରେ ଲିଜ୍-ଲାଇନ୍ ଜରିଆରେ ଇଣ୍ଟରନେଟ୍ ସେବା ଚାଲୁ ହୋଇଥିବା ବେଳେ ଶନିବାରଠାରୁ ଲ୍ୟାଣ୍ଡ ଲାଇନ ବା ୱାଇଫାଇ ଖୋଲାଯିବାକୁ ବ୍ୟବସ୍ଥା କରାଯିବ। ତେବେ ମୋବାଇଲ ଇଣ୍ଟରନେଟ୍ ଉପରେ କୌଣସି ନିଷ୍ପତ୍ତି ହୋଇନାହିଁ।

ବର୍ତ୍ତମାନ ସୁଦ୍ଧା ସହରରେ ସ୍ଥିତି ସାମନ୍ୟ ହେଉଥିବା ବେଳେ ବିଭିନ୍ନ ସଙ୍ଗଠନମାନଙ୍କ ସହ ଆଲୋଚନା କରାଯାଉଛି। ପରେ ଶାନ୍ତି କମିଟି ବୈଠକ ମଧ୍ୟ ଅନୁଷ୍ଠିତ ହେବ। ଯେଉଁମାନେ ଦୂରଦୂରାନ୍ତରୁ ଆସି ବାଲେଶ୍ୱର ସହରରେ ବ୍ୟବସାୟ କରୁଥିଲେ, ସେମାନଙ୍କ ସ୍ୱାର୍ଥ ଦୃଷ୍ଟିରୁ ଅଧିକ ସମୟ ପାଇଁ କର୍ଫ୍ୟୁ କୋହଳ ପାଇଁ ବ୍ୟବସ୍ଥା କରାଯାଇଛି। ସେହିପରି ବାଲେଶ୍ୱରବାସୀ କୌଣସି ଗୁଜବ ଉପରେ ବିଶ୍ୱାସ କରନ୍ତୁ ନାହିଁ ବୋଲି ଜିଲ୍ଲାପାଳ ଶ୍ରୀ ଠାକରେ କହିଛନ୍ତି।

ରାଜରାସ୍ତାରେ ଗର୍ଜିଲା କଂଗ୍ରେସ

କେନ୍ଦ୍ରରେ ଚାଲିଛି ପେପର୍-ଲିକ୍ ସରକାର: କଂଗ୍ରେସ

ଭୁବନେଶ୍ୱର, ୨୧।୬(ସମିସ): କେନ୍ଦ୍ରରେ ବିଜେପି ସରକାର ଆସିବା ପରେ ବିଭିନ୍ନ ପରୀକ୍ଷାରେ ପ୍ରଶ୍ନପତ୍ର ଲିକ୍ ଓ ଅନିୟମିତତାର ଅନେକ ଉଦାହରଣ ରହିଛି। ବିଜେପି ଶାସିତ ରାଜ୍ୟ ସରକାର ମାନଙ୍କରେ ସର୍ବାଧିକ ପ୍ରଶ୍ନପତ୍ର ପ୍ରଘଟ ହୋଇଛି। ବିଗତ ୭ ବର୍ଷରେ ୭୦ରୁ ଊର୍ଦ୍ଧ୍ୱ ପରୀକ୍ଷାରେ ପେପର ଲିକ ହୋଇଛି। ଯଦ୍ୱାରା ୨କୋଟିରୁ ଊର୍ଦ୍ଧ୍ୱ

୭ ବର୍ଷରେ ୭୦ରୁ ଊର୍ଦ୍ଧ୍ୱ ପରୀକ୍ଷାରେ ହୋଇଛି ପେପର ଲିକ୍

୨କୋଟିରୁ ଊର୍ଦ୍ଧ୍ୱ ପରୀକ୍ଷାର୍ଥୀଙ୍କର ଭବିଷ୍ୟତ ଏବେ ଅନ୍ଧକାରରେ

ପରୀକ୍ଷାର୍ଥୀଙ୍କର ଭବିଷ୍ୟତ ଏବେ ଅନ୍ଧକାରକୁ ଠେଲି ହୋଇଯାଇଛି ବୋଲି ପ୍ରଦେଶ କଂଗ୍ରେସ କମିଟି ଅଭିଯୋଗ କରିଛି।

ଶୁକ୍ରବାର ରାଜ୍ୟ କଂଗ୍ରେସ ପକ୍ଷରୁ ସଭାପତି ଶରତ ପଟ୍ଟନାୟକଙ୍କ ନେତୃତ୍ୱରେ ନିଟ-ୟୁଜି, ୟୁଜିସି-ନେଟ ପରୀକ୍ଷାରେ ବ୍ୟାପକ ଅନିୟମିତତା ଓ ପ୍ରଶ୍ନପତ୍ର ଲିକ୍ ଘଟଣାକୁ ବିରୋଧ କରି ମାଷ୍ଟରକ୍ୟାଣ୍ଟିନ ଛକଠାରେ ବିକ୍ଷୋଭ ପ୍ରଦର୍ଶନ

କରାଯାଇଥିଲା। ଏହି ର୍‌ୟାଲିରେ ପିସିସି ସଭାପତି ଶ୍ରୀ ପଟ୍ଟନାୟକ କହିଛନ୍ତି କେନ୍ଦ୍ରରେ ଥିବା ମୋଦୀ ସରକାର ଏକ ଛାତ୍ର ବିରୋଧୀ ସରକାର। ବିଗତ ବର୍ଷମାନଙ୍କରେ ଅନେକ ପରୀକ୍ଷାରେ ବ୍ୟାପକ ଅନିୟମିତତା ସତ୍ତ୍ୱେ ଏହାକୁ ରୋକିବାରେ ସରକାର ଅସମର୍ଥ ହେଉଛନ୍ତି। ଏହି ଘଟଣାରେ ସୁପ୍ରିମକୋର୍ଟଙ୍କ ତତ୍ତ୍ୱବଧାନରେ ତଦନ୍ତ ହେଲେ ପ୍ରକୃତ ଦୋଷୀ ସାମନାକୁ ଆସିବ। ଏହି ଘଟଣାର ସତ୍ୟାସତ୍ୟ ନ ଆସିବା ପର୍ଯ୍ୟନ୍ତ କଂଗ୍ରେସ ଆନ୍ଦୋଳନାତ୍ମକ ପନ୍ଥା ଆପଣାଇ ଛାତ୍ରଛାତ୍ରୀ ମାନଙ୍କ ବିରୋଧରେ ହୋଇଥିବା ଅନ୍ୟାୟ ବିରୋଧରେ ଲଢ଼େଇ ଜାରିରଖିବ ବୋଲି ସେ କହିଛନ୍ତି।

କଂଗ୍ରେସ ପକ୍ଷରୁ କୁହାଯାଇଛି ଯେ ନ୍ୟାସନାଲ ଟେଷ୍ଟିଂ ଏଜେନ୍ସି (ଏନଟିଏ) ଦ୍ୱାରା ପରିଚାଳିତ ୟୁଜିସି-ନେଟ ଜୁନ ପରୀକ୍ଷାରେ ବ୍ୟାପକ ଅନିୟମିତତା ହୋଇଥିଲା। ପରେ ଏହି ପରୀକ୍ଷାକୁ ବାତିଲ କରାଯାଇ ସିବିଆଇ ତଦନ୍ତ ଚାଲିଛି। ଡାକ୍ତରୀ ପ୍ରବେଶିକା ପରୀକ୍ଷା ୨୦୨୪ (ନିଟ୍)ରେ ମଧ୍ୟ ସମାନଭାବେ ବ୍ୟାପକ ଅନିୟମିତତା ଯଥା: ପ୍ରଶ୍ନପତ୍ର ଲିକ୍ ହେବା ଫଳରେ ୨୪ଲକ୍ଷରୁ ଊର୍ଦ୍ଧ୍ୱ ପରୀକ୍ଷାର୍ଥୀମାନଙ୍କ ଉଜ୍ଜଳ ଭବିଷ୍ୟତ ଏବେ ଅନ୍ଧକାରରେ। ଏହି ପରୀକ୍ଷାରେ ୬୭ଜଣ ଟପ୍ପର ହେବା, ଗୋଟିଏ ପରୀକ୍ଷା କେନ୍ଦ୍ରରୁ ଏକାଧିକ ଟପ୍ପର ହେବା, ଗ୍ରେସ ମାର୍କ ଦେବା ଇତ୍ୟାଦି ବ୍ୟାପକ ଅନିୟମିତତାର ଜ୍ୱଳନ୍ତ ଉଦାହରଣ। ଏନଟିଏର କାର୍ଯ୍ୟକାରିତା ଆଜି ସନ୍ଦେହ ଘେରରେ ରହିଛି। କେନ୍ଦ୍ର ଶିକ୍ଷାମନ୍ତ୍ରୀ ଧର୍ମେନ୍ଦ୍ର ପ୍ରଧାନ ୩ ବର୍ଷ ଧରି ଶିକ୍ଷା ବିଭାଗର ମନ୍ତ୍ରୀ ଭାବେ କାର୍ଯ୍ୟକରୁଥିବା ବେଳେ ପେପର ଲିକ୍‌କୁ ରୋକିବା ଦିଗରେ ସମ୍ପୂର୍ଣ୍ଣ ଭାବେ ବିଫଳ ହୋଇଛନ୍ତି। ଏହି ଘଟଣାରେ ପାଟ୍‌ନା ପୋଲିସ ୭ଜଣକୁ ଗିରଫ କରିଛି। ୪ ଜଣ ପରୀକ୍ଷାର୍ଥୀ ଆଗୁଆ ପ୍ରଶ୍ନପତ୍ର ପାଇଥିବା ପୋଲିସ ଆଗରେ ସ୍ୱୀକାର ମଧ୍ୟ କରିଛନ୍ତି। ତେଣୁ କେନ୍ଦ୍ର ଶିକ୍ଷାମନ୍ତ୍ରୀ ଇସ୍ତଫା ଦିଅନ୍ତୁ ବୋଲି କଂଗ୍ରେସ ଦାବି କରିଛି। ଆଜିର ଏହି କାର୍ଯ୍ୟକ୍ରମରେ ପୂର୍ବତନ ପିସିସି ସଭାପତି ପ୍ରସାଦ ହରିଚନ୍ଦନ, ବରିଷ୍ଠ ଉପସଭାପତି ଶିବାନନ୍ଦ ରାୟ, ଗଣମାଧ୍ୟମ ବିଭାଗର ଅଧ୍ୟକ୍ଷ ଡ. ବିଶ୍ୱରଞ୍ଜନ ମହାନ୍ତିଙ୍କ ସମେତ ବହୁ ବରିଷ୍ଠ ନେତା ସାମିଲ ହୋଇଥିଲେ।

ସଂକଟରେ ଖଲ୍ଲିକୋଟ ବିଶ୍ୱବିଦ୍ୟାଳୟର ଅସ୍ତିତ୍ୱ

ବ୍ରହ୍ମପୁର, ୨୧।୬ (ଶକ୍ତିଧର ରାଜଗୁରୁ): ରାଜ୍ୟର ଅନ୍ୟତମ ପ୍ରମୁଖ ତଥା ସର୍ବପୁରାତନ ଶିକ୍ଷାନୁଷ୍ଠାନ ବ୍ରହ୍ମପୁରର ଖଲ୍ଲିକୋଟ ଏକକ ବିଶ୍ୱବିଦ୍ୟାଳୟକୁ ପରିଚୟ ସଂକଟ ଘାରିଛି। ୧୮୭୮ ମସିହାରେ ପ୍ରତିଷ୍ଠା ହୋଇଥିବା ଏହି ଶିକ୍ଷାନୁଷ୍ଠାନର ପ୍ରଥମ ନାମ ଖଲ୍ଲିକୋଟ ମହାବିଦ୍ୟାଳୟ ଥିଲା। କିନ୍ତୁ ପରବର୍ତ୍ତୀ ସମୟରେ ଯଥାକ୍

ନିଶା ପାଇଁ ଗଡ଼ିଲା ମୁଣ୍ଡ

- ଲୁହା ଛଡ଼ରେ ପିଟି ରୋଷେୟାଙ୍କୁ ହତ୍ୟା
- ପୁଲିସ ଓ ସାଇଣ୍ଟିଫିକ୍ ଟିମ୍‌ର ତନାଘନା
- ମହିଳାଙ୍କୁ ହତ୍ୟାକରି ଜେଲ୍ ଯାଇଥିଲା ଅଭିଯୁକ୍ତ
- ମୃତକ ବି ବର୍ଷେ ହେଲା ଫେରାର ଥିଲେ

ଭୁବନେଶ୍ୱର, ୨୧।୬ (ସମିସ): ପୁଣି କାଳ ହୋଇଛି ନିଶା ସେବନ। ପୂର୍ବଶତ୍ରୁତାକୁ କେନ୍ଦ୍ରକରି ନିଶାସକ୍ତ ଅବସ୍ଥାରେ ରୋଷେୟା ସାଙ୍ଗକୁ ହତ୍ୟା କରିଛି ଶ୍ରମିକ। ତମାଣ୍ଡୋ ଥାନା ଅନ୍ତର୍ଗତ ମହୁରା ଠାରେ ଘଟିଛି ଏଭଳି ଲୋମହର୍ଷଣକାରୀ ଘଟଣା। ମୃତକ ହେଉଛନ୍ତି ଖୋର୍ଦ୍ଧା ଆଦର୍ଶ ଥାନା ଅନ୍ତର୍ଗତ ଗୋପପୁରିଆ ପାଟପୁରର ବ୍ରଜବନ୍ଧୁ ଶତପଥୀଙ୍କ ପୁଅ ସୁଶାନ୍ତ ଶତପଥୀ (୪୦)। ଏଭଳି କାଣ୍ଡ ଭିଆଇଥିବା ଶ୍ରମିକ ତଥା ବୌଦ୍ଧ ଜିଲ୍ଲା ପୁରୁଣା କଟକ ଅଞ୍ଚଳର ରଞ୍ଜନ ଦିପ୍ (୨୯)କୁ ଗିରଫ କରିଛି ପୁଲିସ। ପୁଲିସ ସୂଚନା ଅନୁସାରେ, ଠିକାଦାରୀ କାମ କରୁଥିବା ନଁପୁଟର କମ୍ପୁପାଣି ପାତ୍ରଙ୍କର ମହୁରା ଠାରେ ଏକ ଅଫିସ୍ ରହିଛି। ଶ୍ରମିକ ରଞ୍ଜନ ସମେତ ତାଙ୍କ ଅଧୀନରେ କାମ କରୁଥିବା ଅନ୍ୟ କର୍ମଚାରୀମାନେ ମଧ୍ୟ ସେଠାରେ ରୁହନ୍ତି। ଗତବର୍ଷ ହୋଲି ସମୟରେ ଗୋପପୁରିଆ ପାଟପୁରରେ କୌଣସି ଏକ ଅପରାଧିକ ମାମଲାରେ ସୁଶାନ୍ତଙ୍କର ସଂପୃକ୍ତ ରହିଥିଲା। କମ୍ପୁପାଣିଙ୍କ ନିକଟରେ କାମ କରୁଥିବା ବଡ଼ଭାଇ ବସୁଙ୍କ ମାଧ୍ୟମରେ ସୁଶାନ୍ତ ସେବେଠାରୁ ଲୁଚି ମହୁରାସ୍ଥିତ ଘରେ ରହୁଥିଲେ। ସୁଶାନ୍ତ ପେସାରେ ରୋଷେୟା ହୋଇଥିବାରୁ ସାରାଦିନ ରୋଷେଇ କାମ କରୁଥିବାବେଳେ ରାତିରେ କମ୍ପୁପାଣିଙ୍କ ଅଫିସରେ ରହୁଥିଲା। ସେଠାରେ ରହୁଥିବା ରଞ୍ଜନ ସହିତ ସୁଶାନ୍ତଙ୍କର ସମ୍ପର୍କ ସୃଷ୍ଟି ହୋଇଥିଲା ଓ ଅନେକ ସମୟରେ ଉଭୟ ଏକାଠି ଖିଆପିଆ କରୁଥିଲେ। ମିଳିମିଶି ଚଳୁଥିବାରୁ ରଞ୍ଜନ କୌଣସି ଭୁଲ୍ କାମ କଲେ ସୁଶାନ୍ତ ତାକୁ ଆକଟ କରୁଥିଲେ। ହେଲେ ଏହି ଉପଦେଶକୁ ରଞ୍ଜନ ଗ୍ରହଣ କରିବା ପରିବର୍ତ୍ତେ ଓଲଟି କ୍ରୋଧିତ ହେଉଥିଲା। ଗୁରୁବାର ବିଳମ୍ବିତ ରାତିରେ କମ୍ପୁପାଣିଙ୍କ କର୍ମଚାରୀ ପ୍ରଭାତ ପଣ୍ଡା, ବସନ୍ତ କୁମାର ମହାନ୍ତି ଓ ଶିବଶଙ୍କର ଦ୍ୱିତୀୟ ମହଲାରେ ଥିବା କୋଠରିରେ ଥିଲେ। ସେଠାରେ ସୁଶାନ୍ତ ଓ ରଞ୍ଜନ ମିଶି ମଦ୍ୟପାନ କରିଥିଲେ। ନିଶାସକ୍ତ ଅବସ୍ଥାରେ କୌଣସି କାରଣକୁ ନେଇ ଉଭୟଙ୍କ ମଧ୍ୟରେ ବଚସା ହୋଇଥିଲା। ଏହାର କିଛି ସମୟ ପରେ ସୁଶାନ୍ତ ଶୋଇ ପଡ଼ିଥିଲେ। ସେ ମସିଣା ଓ ବେଡ୍‌ସିଟ ଶୋଇପଡ଼ିବା ପରେ ରଞ୍ଜନ ରଡ୍ ବାଇଣ୍ଡିଂରେ ବ୍ୟବହାର ହେଉଥିବା ଛଡ଼ ଆଣି ତାଙ୍କ ମୁଣ୍ଡକୁ ଆକ୍ରମଣ କରିଥିଲା। ବାରମ୍ବାର ଆକ୍ରମଣ କରିବାରୁ ସୁଶାନ୍ତଙ୍କ ନାକର ଉପର ଭାଗରୁ ମଥା ପର୍ଯ୍ୟନ୍ତ ଗଭୀର କ୍ଷତ ସୃଷ୍ଟି ହୋଇଥିଲା। କିଛି ସମୟ ଛଟପଟ ହେବାପରେ ସୁଶାନ୍ତ ମୃତ୍ୟୁବରଣ କରିଥିଲେ। ଛାତ ଓ କାନ୍ଥରେ ରକ୍ତ ଛିଟା ପଡ଼ି ଯାଇଥିଲା। କମ୍ପୁପାଣିଙ୍କ କର୍ମଚାରୀ ପ୍ରଭାତ ବିଳମ୍ବିତ ରାତିରେ ଦିଆସିଲି ଆଣିବାକୁ ଛାତ ଉପରକୁ ଯାଇଥିବା ବେଳେ ରକ୍ତ ଛିଟା ଦେଖି ମାଲିକଙ୍କୁ ଖବର ଦେଇଥିଲେ। କମ୍ପୁପାଣିଙ୍କ ଅଭିଯୋଗ ଆଧାରରେ ତମାଣ୍ଡୋ ଥାନା ପୁଲିସ ଏକ ହତ୍ୟା ମାମଲା ରୁଜୁ କରିଥିଲା। ସାଇଣ୍ଟିଫିକ୍ ଟିମ୍ ଡକାଇ ରକ୍ତ ନମୁନା ଓ ଫିଙ୍ଗର ପ୍ରିଣ୍ଟ ସଂଗ୍ରହ କରିଥିଲା ପୁଲିସ। ଏମସ ଡାକ୍ତରଖାନାରେ ସୁଶାନ୍ତଙ୍କ ମୃତଦେହ ବ୍ୟବଚ୍ଛେଦ କରାଯାଇଛି।

ପୋଛିଲା ରକ୍ତ, ଲୁଚାଇଲା ମୃତଦେହ

ସୁଶାନ୍ତ ମରିଯିବା ପରେ ରଞ୍ଜନର ମୁଣ୍ଡ କାମ କରି ନ ଥିଲା। ହତ୍ୟାକାଣ୍ଡକୁ ଲୁଚାଇବା ପାଇଁ ସେ ଯୋଜନା କରିଥିଲା। ସୁଶାନ୍ତଙ୍କ ମୃତଦେହକୁ ଘୋଷାରି ନେଇ ପ୍ରଥମେ ଶିଡ଼ି ଘର ପଛ ପାଖରେ ଲୁଚାଇଥିଲା। ହେଲେ ପରେ ମନ ନ ବୁଝିବାରୁ ସେଠାରୁ ପୁଣି ଘୋଷାରି ନେଇ ଛାତର ଗୋଟିଏ କୋଣରେ ଥିବା ପାଣି ଟାଙ୍କି ନିକଟରେ ଲୁଚାଇ ଦେଇଥିଲା। ଛାତ ସାରା ରକ୍ତ ଛିଟା ପଡ଼ିଥିବାରୁ ତାକୁ ଲିଭାଇ ପ୍ରମାଣ ନଷ୍ଟ କରିବାକୁ ଚେଷ୍ଟା କରିଥିଲା। ଏଥିଲାଗି ଛାତ ଉପରେ ପଡ଼ିଥିବା ଅଖା ଓ କପଡ଼ାରେ ଛାତରେ ପଡ଼ିଥିବା ରକ୍ତକୁ ପୋଛିବାକୁ ଲାଗିଥିଲା। ରକ୍ତ ପୋଛିବା ପରେ ଅଖା, କପଡ଼ା ଓ ହତ୍ୟାରେ ବ୍ୟବହୃତ ଛଡ଼କୁ ଘରକୁ ଲାଗି ରହିଥିବା ବଣକୁ ଫୋପାଡ଼ି ଦେଇଥିଲା।

ଧରାଇଲା ସୁଶାନ୍ତଙ୍କ ମୋବାଇଲ୍

ସୁଶାନ୍ତ ପ୍ରାୟ ବର୍ଷେରୁ ଅଧିକ ସମୟ ହେବ କମ୍ପୁପାଣିଙ୍କ ଅଫିସରେ ରହୁଥିଲେ। ସେ ପ୍ରତିଦିନ ରାତିରେ ଶୋଇବା ପୂର୍ବରୁ ଭିତର ପଟୁ ଘର ମୁଖ୍ୟ ଦ୍ୱାରର ତାଲା ପକାଇ ଚାବିକୁ ନିଜ ହେପାଜତରେ ରଖନ୍ତି। ଗୁରୁବାର ମଧ୍ୟ ତାଲା ପକାଇ ଚାବି ରଖିଥିଲେ। ରଞ୍ଜନ ତାଙ୍କୁ ହତ୍ୟା କରିବା ପରେ ଖସିବାକୁ ବାଟ ଖୋଜିଥିଲା। ଦ୍ୱିତୀୟ ମହଲା ଛାତରୁ ତଳ ମହଲାକୁ ଯାଇଥିଲା ହେଲେ ମୁଖ୍ୟ ଗେଟରେ ପଡ଼ିଥିବା ତାଲାର ଚାବି ନ ପାଇବାରୁ ପୁଣି ଫେରି ଆସିଥିଲା। ଶେଷରେ କୌଣସି ଉପାୟ ନ ପାଇ ଦ୍ୱିତୀୟ ମହଲା ବାଲକୋନୀରୁ ତଳକୁ ଡେଇଁ ଫେରାର ହୋଇଯାଇଥିଲା। ରଞ୍ଜନ ଯିବା ବେଳେ ସୁଶାନ୍ତଙ୍କ ମୋବାଇଲ୍ ଫୋନ ସାଙ୍ଗରେ ନେଇ ଯାଇଥିଲା। ପୁଲିସ ତାକୁ ଧରିବା ଲାଗି ଦୁଇଟି ଟିମ୍ ଗଠନ କରିଥିଲା। ଗୋଟିଏ ଟିମ୍ ଭୁବନେଶ୍ୱର ଓ ଅନ୍ୟଟି ଖୋର୍ଦ୍ଧା ଦିଗରେ ଯାଇଥିଲେ। ଘଟଣାସ୍ଥଳରୁ ସୁଶାନ୍ତଙ୍କ ମୋବାଇଲ୍ ନ ମିଳିବାରୁ ପୁଲିସର ସନ୍ଦେହ ହୋଇଥିଲା। ସେହି ନମ୍ବର ମାଧ୍ୟମରେ ଲୋକେସନ୍ ଟ୍ରାକ କରିଥିଲା। ଲୋକେସନ୍ ଆଧାରରେ ଇନ୍‌ଫୋଭ୍ୟାଲି ଥାନା ଅନ୍ତର୍ଗତ ଓଗାଳପଡ଼ା ଛକରେ ଚଢ଼ଉ କରିଥିଲା। ରଞ୍ଜନ ପୁଲିସକୁ ଦେଖି ଜାତୀୟ ରାଜପଥ କଡ଼ରେ ଥିବା ଏକ ପାନ ଦୋକାନ ନିକଟରେ ଶୋଇବାର ଅଭିନୟ କରିଥିଲା। ହେଲେ ପୁଲିସ ସହିତ ଥିବା କମ୍ପୁପାଣିଙ୍କ କର୍ମଚାରୀ ତାକୁ ଚିହ୍ନଟ କରି ଦେଇଥିଲେ। ପୁଲିସ ସେଠାରୁ ରଞ୍ଜନକୁ ଥାନାକୁ ଉଠାଇ ଆଣିଥିଲା। ରଞ୍ଜନ ୫/୬ ବର୍ଷ ପୂର୍ବେ ତାର ଗାଁର ଜଣେ ମହିଳାଙ୍କୁ ହତ୍ୟାକରି ଜେଲ୍ ଯାଇଥିଲା ଓ କିଛି ମାସ ହେବ ଜେଲରୁ ମୁକୁଳିଥିଲା ବୋଲି ପ୍ରାଥମିକ ଅନୁସନ୍ଧାନରୁ ପୁଲିସ ଜାଣିବାକୁ ପାଇଛି।

■ ଛାତରୁ ଡେଇଁ ହୋଇଥିଲେ ଆହତ
ଚିକିତ୍ସାଧୀନ ଅବସ୍ଥାରେ ଆଖି ବୁଜିଲେ ଅଧ୍ୟାପିକା

ଭୁବନେଶ୍ୱର, ୨୧।୬ (ସମିସ): ମହୁରାସ୍ଥିତ ଏକ ଘରୋଇ ବିଶ୍ୱବିଦ୍ୟାଳୟ ଛାତରୁ ପଡ଼ି ଚିକିତ୍ସିତ ହେଉଥିବା ଅଧ୍ୟାପିକା ବର୍ଷା ମିଶ୍ର (୨୯) ଗୁରୁବାର ରାତିରେ ପ୍ରାଣ ହରାଇଛନ୍ତି। ମିଳିଥିବା ସୂଚନା ଅନୁସାରେ, କେନ୍ଦୁଝରର ବର୍ଷା ପ୍ରାୟ ଦୁଇବର୍ଷ ହେବ ମହୁରା ଅଞ୍ଚଳରେ ଥିବା ଏକ ଘରୋଇ ବିଶ୍ୱବିଦ୍ୟାଳୟରେ କମ୍ପ୍ୟୁଟର୍ ସାଇନ୍ସ ବିଭାଗର ଅଧ୍ୟାପିକା ଭାବେ କାମ କରୁଛନ୍ତି। ସେ କିଛିଦିନ ହେଲା ନିୟମିତ କ୍ଲାସ କରୁ ନ ଥିବାରୁ ବିଭାଗୀୟ ମୁଖ୍ୟ ତାଙ୍କୁ ତାଗିଦ୍ କରିଥିଲେ। ଏମିତିକି ମିଟିଂରେ ମଧ୍ୟ ଯୋଗ ଦେଇ ନ ଥିଲେ। ଏହାକୁ ନେଇ କମ୍ପ୍ୟୁଟର୍ ସାଇନ୍ସ ବିଭାଗ ମୁଖ୍ୟ ତାଙ୍କୁ ପୁଣି ଥରେ ତାଗିଦ କରିବା ସହିତ କାରଣ ଦର୍ଶାଅ ନୋଟିସ ଜାରି କରିଥିଲେ। ୧୧ ତାରିଖ ଅପରାହ୍ନ ପ୍ରାୟ ୩ଟା ୪୦ ସମୟରେ ବର୍ଷା କଲେଜ ପରିସରରେ ଥିବା ଏକ ଦୁଇ ମହଲା ଛାତରୁ ପଡ଼ି ଯାଇଥିଲେ। ଫଳରେ ତାଙ୍କ ଶରୀରର ବିଭିନ୍ନ ସ୍ଥାନରେ କ୍ଷତ ଲାଗିଥିଲା। ଏଥିସହିତ ତାଙ୍କ ଶରୀରର ଆଭ୍ୟନ୍ତରୀଣ ଅଙ୍ଗରେ ଗଭୀର ଆଘାତ ଲାଗିଥିଲା। କଲେଜ କର୍ତ୍ତୃପକ୍ଷ ତାଙ୍କୁ ଡାକ୍ତରଖାନାରେ ଭର୍ତ୍ତି କରିଥିଲେ। ତେବେ ଭଉଣୀଙ୍କୁ ଛାତରୁ ଠେଲି ଦିଆଯାଇଥିବା ନେଇ ବର୍ଷାଙ୍କ ଭାଇ ତମାଣ୍ଡୋ ଥାନାରେ ଅଭିଯୋଗ କରିଥିଲେ। ଅଭିଯୋଗ ଆଧାରରେ ତମାଣ୍ଡୋ ଥାନା ପୁଲିସ ଦଫା ୩୦୭ ଆଇପିସିରେ ଏକ ମାମଲା ରୁଜୁକରି ତଦନ୍ତ କରୁଥିଲା। କଲେଜକୁ ଯାଇ ପଚରାଉଚରା କରିବା ସହିତ ସିସିଟିଭି କ୍ୟାମେରା ଫୁଟେଜ୍ ଯାଞ୍ଚ କରି ତଦନ୍ତ କରିଥିଲା। ବର୍ଷା ଗୁରୁତର ହୋଇ ସେବେଠାରୁ କୋଳଥିଆସ୍ଥିତ ଏକ ଘରୋଇ ଡାକ୍ତରଖାନାରେ ଭର୍ତ୍ତି ହୋଇଥିଲେ। ୧୦ ଦିନ ଧରା ଚିକିତ୍ସିତ ହେବା ପରେ ଗୁରୁବାର ରାତିରେ ସେ ପ୍ରାଣ ହରାଇଛନ୍ତି। ଶୁକ୍ରବାର କ୍ୟାପିଟାଲ୍ ଡାକ୍ତରଖାନାରେ ମୃତଦେହ ବ୍ୟବଚ୍ଛେଦ କରିବା ପରେ ପରିବାର ଲୋକଙ୍କୁ ହସ୍ତାନ୍ତର କରିଛି ପୁଲିସ। ବର୍ଷାଙ୍କ ମୃତ୍ୟୁ ପରେ ଘଟଣାଟି ସନ୍ଦେହ ଘେରକୁ ଠେଲି ହୋଇଯାଇଛି। ଘଟଣା କେଉଁ ମୋଡ଼ ନେବ ତାହା ତଦନ୍ତ ପରେ ସ୍ପଷ୍ଟ ହେବ ବୋଲି ପୁଲିସ କହିଛି।

ଯୋଗକଲେ ଜେଲ୍ ଅନ୍ତେବାସୀ

ଭୁବନେଶ୍ୱର, ୨୧।୬(ସମିସ): ଯୋଗ ଦିବସରେ ଝାରପଡ଼ା ଜେଲ୍‌ରେ ଯୋଗ କରିଛନ୍ତି ଅନ୍ତେବାସୀ। ସକାଳ ୬ଟାରେ ସବୁ କଏଦୀ ଉଠି ଯୋଗ କରିଥିଲେ। କିଛି ଅଭିଜ୍ଞ ଯୋଗ ପ୍ରଶିକ୍ଷକ ଏହି ଯୋଗ ଶିଖାଇଥିଲେ। ଏହି କାର୍ଯ୍ୟକ୍ରମରେ ମଧ୍ୟ ଜେଲ୍ ଡିଜି ଏ.ଏମ୍ ପ୍ରସାଦ ସାମିଲ ହୋଇ ଯୋଗ କରିଥିଲେ। ଯୋଗ କରିବା ଦ୍ୱାରା କଏଦୀଙ୍କ ଶାରୀରିକ ଏବଂ ମାନସିକ ପରିବର୍ତ୍ତନ ଆସିବ ବୋଲି ଆଶା କରାଯାଉଛି।

ଶାଶୂଙ୍କୁ ଦୁଷ୍କର୍ମ ଉଦ୍ୟମ; ଜ୍ୱାଇଁ ଗିରଫ

ଭୁବନେଶ୍ୱର, ୨୧।୬ (ସମିସ): ଶାଶୁଙ୍କୁ ଦୁଷ୍କର୍ମ ଉଦ୍ୟମ କରିଥିବା ଅଭିଯୋଗରେ ଜ୍ୱାଇଁକୁ ଗିରଫ କରି କୋର୍ଟ ଚାଲାଣ କରିଛି ଲକ୍ଷ୍ମୀସାଗର ଥାନା ପୁଲିସ। ଗିରଫ ଅଭିଯୁକ୍ତ ହେଉଛି ଲକ୍ଷ୍ମୀସାଗର ଆଶିଷ ଆପାର୍ଟମେଣ୍ଟରେ ରହୁଥିବା ପ୍ରତୀକ ଅଗ୍ରୱାଲ (୩୬)। ପୁଲିସ ସୂଚନା ଅନୁସାରେ, ଆଶିଷଙ୍କ ପତ୍ନୀ ଗତ ଏପ୍ରିଲ ମାସ ୨୧ ତାରିଖରେ କର୍କଟ ରୋଗରେ ଦେହାନ୍ତ ଘଟିଥିଲା। ତାଙ୍କର ଗୋଟିଏ ୯ ବର୍ଷର ଝିଅ ମଧ୍ୟ ରହିଛି। ଗତ ୧୪ ତାରିଖ ଦିନ ଆଶିଷଙ୍କ ଶାଶୂ ନିଜ ନାତୁଣୀକୁ ଦେଖା କରିବା ପାଇଁ ତାଙ୍କ ଘରକୁ ଯାଇଥିଲେ। ଗତ ୧୯ ତାରିଖ ଦିନ ଶାଶୂ ପୁଣି ଥରେ ତାଙ୍କ ଘରକୁ ଯାଇଥିବା ବେଳେ ଆଶିଷ ତାଙ୍କୁ ଆଗରୁ ଦେଇଥିବା ୧୦ ଲକ୍ଷ ଟଙ୍କା ଫେରାଇବା ଲାଗି କହିଥିଲା। ଶାଶୂ ଟଙ୍କା ଫେରାଇବା ନିମନ୍ତେ ଅକ୍ଷମତା ପ୍ରକାଶ କରିବାରୁ ଆଶିଷ ତାଙ୍କୁ ଖରାପ ଭାଷାରେ ଗାଳିଗୁଳଜ କରିଥିଲା। ଶାଶୂ ଶୋଇଥିବା ସମୟରେ ଆଶିଷ ତାଙ୍କୁ ଦୁଷ୍କର୍ମ କରିବାକୁ ଉଦ୍ୟମ କରିଥିଲା। ପୀଡ଼ିତା ଏହାର ବିରୋଧ କରିବାରୁ ଆଶିଷ ତାଙ୍କୁ ଏକ ଲୁହା ଛଡ଼ ଏବଂ ଏକ ଛୁରି ସାହାଯ୍ୟରେ ଆକ୍ରମଣ କରିବାକୁ ଉଦ୍ୟମ କରିଥିଲା। ପୀଡ଼ିତା ଜଣକ କୌଶଳକ୍ରମେ ଘଟଣାସ୍ଥଳରୁ ଖସିଯାଇ ଲକ୍ଷ୍ମୀସାଗର ଥାନାରେ ଲିଖିତ ଅଭିଯୋଗ କରିଥିଲେ। ତାଙ୍କ ଅଭିଯୋଗ ଆଧାରରେ ପୁଲିସ ଏକ ମାମଲା ରୁଜୁ କରିବା ସହ ଆଜି ଆଶିଷକୁ ଗିରଫ କରିଛି।

ଦୁଷ୍କର୍ମ ପରେ ଯୁବତୀଙ୍କ ଫଟୋ ଭାଇରାଲ୍; ଯୁବକ ଗିରଫ

ଭୁବନେଶ୍ୱର, ୨୧।୬ (ସମିସ): ଯୁବତୀଙ୍କୁ ଦୁଷ୍କର୍ମ ଓ ଅନ୍ତରଙ୍ଗ ମୁହୂର୍ତ୍ତର ଫଟୋ ଭାଇରାଲ୍ କରିଥିବା ଅଭିଯୋଗରେ ଜଣେ ଯୁବକଙ୍କୁ ଗିରଫ କରି କୋର୍ଟ ଚାଲାଣ କରିଛି ମହିଳା ଥାନା ପୁଲିସ। ଗିରଫ ଯୁବକ ହେଉଛି ବାଲିପାଟଣା ଥାନା ଅଞ୍ଚଳର କୁନା ଓରଫ୍ ଦୀପ୍ତି ରଞ୍ଜନ ମହାପାତ୍ର (୩୩)। ପୁଲିସ ସୂଚନା ଅନୁସାରେ, ଯୁବତୀଙ୍କୁ ଦୀପ୍ତି ଏକଦା ବାଲିପାଟଣା କଲେଜ ନିକଟରେ ଥିବା ନିଜ ସମ୍ପର୍କୀୟଙ୍କ ଘରକୁ ନେଇ ଦୁଷ୍କର୍ମ କରିଥିଲା। ଦୁଷ୍କର୍ମ ବେଳର ଫଟୋ ଓ ଭିଡିଓ ନିଜ ମୋବାଇଲ ଫୋନରେ ରେକର୍ଡିଂ କରି ରଖିଥିଲା। ସେହି ଫଟୋ ଓ ଭିଡିଓ ସବୁକୁ ଭାଇରାଲ୍ କରିବାର ଧମକ ଦେଇ ଦୀପ୍ତି ପୀଡ଼ିତାଙ୍କ ସହିତ ଏକାଧିକବାର ଦୁଷ୍କର୍ମ କରିଥିଲା। ଦୀପ୍ତି ବାରମ୍ବାର ପୀଡ଼ିତାଙ୍କର ପିଛା କରିବାରୁ ସେ ଭୁବନେଶ୍ୱରସ୍ଥିତ ନିଜ ମାଉସୀ ଘରକୁ ଚାଲିଆସି ଏକ ବେସରକାରୀ ସଂସ୍ଥାରେ ଚାକିରି କରିଥିଲେ। ପୀଡ଼ିତାଙ୍କୁ ଆଉ ଦେଖିବାକୁ ନ ପାଇ ଦୀପ୍ତି ତାଙ୍କ ଘରକୁ ଯାଇ ଘର ଲୋକଙ୍କୁ ଅଶ୍ଳୀଳ ଭାଷାରେ ଗାଳିଗୁଳଜ କରିଥିଲା ଓ ଭିଡିଓ ଭାଇରାଲ କରିଦେବା ତଥା ସମସ୍ତଙ୍କୁ ଜୀବନରୁ ହତ୍ୟା କରିବାର ଧମକ ମଧ୍ୟ ଦେଇଥିଲା। କିଛିଦିନ ଯିବା ପରେ ପୀଡ଼ିତା ଭୁବନେଶ୍ୱରରେ ରହୁଥିବାର ଜାଣିବାକୁ ପାଇ ଦୀପ୍ତି ତାଙ୍କ ସହିତ ଯୋଗାଯୋଗ କରିବାକୁ ଚେଷ୍ଟା କରିବାରୁ ପୀଡ଼ିତା ତାଙ୍କ ସହିତ ଆଉ କଥା ନ ହେବାକୁ ରୋକ୍‌ଠୋକ ମନା କରିଦେଇଥିଲେ। ଦୀପ୍ତି ଏଥିରେ ଉତ୍ୟକ୍ତ ହୋଇ ପୀଡ଼ିତା ଚାକିରି କରୁଥିବା ସଂସ୍ଥାର କାର୍ମଚାରୀମାନଙ୍କୁ ଖରାପ ଭାଷାରେ ଗାଳିଗୁଳଜ କରିଥିଲା ଓ ଗତ ୯ ତାରିଖ ଦିନ ନିଜ ମୋବାଇଲରେ ରଖିଥିବା ଫଟୋ ଓ ଭିଡିଓ ସବୁକୁ ପୀଡ଼ିତାଙ୍କ ଭାଇ ଓ ମାଆଙ୍କ ପାଖକୁ ପଠାଇ ଦେଇଥିଲେ। ଏନେଇ ପୀଡ଼ିତା ମହିଳା ଥାନାରେ ଏକ ଲିଖିତ ଅଭିଯୋଗ କରିବା ପରେ ପୁଲିସ ଏକ ମାମଲା ରୁଜୁ କରିଥିଲା। ଶୁକ୍ରବାର ଦୀପ୍ତିକୁ ଗିରଫ କରିବା ସହିତ ନିକଟରୁ ଫଟୋ ଓ ଭିଡିଓ ଥିବା ମୋବାଇଲ ଫୋନକୁ ଜବତ କରିଥିଲା।

୨ ମୋବାଇଲ୍ ଲୁଟେରା ଗିରଫ

ବାଲିଅନ୍ତା,୨୧।୬(ସମିସ): ବାଲିଅନ୍ତା ଥାନା ପୁଲିସ ମୋବାଇଲ୍ ଫୋନ୍ ଲୁଟ୍ ମାମଲାରେ ୨ ଯୁବକଙ୍କୁ ଶୁକ୍ରବାର ଗିରଫ କରି କୋର୍ଟ ଚାଲାଣ କରିଛି। ଲୁଟେରା ଦ୍ୱୟ ହେଲେ ସ୍ଥାନୀୟ ଭିଙ୍ଗାରପୁର ଗ୍ରାମର ପ୍ରତାପ ବେହେରା ଏବଂ ପଟୁପଡ଼ା ଗ୍ରାମର ସୁଶାନ୍ତ ଭୋଇ ଓରଫ ଗଣେଶ। ଏ ନେଇ ଛବିନ୍ଦ୍ର କୁମାର ସାହୁ କରିଥିବା ଅଭିଯୋଗ ଆଧାରରେ ପୁଲିସ ମାମଲାର ତଦନ୍ତ କରିବା ସହିତ ପ୍ରତାପ ଏବଂ ସୁଶାନ୍ତ ଗିରଫ କରି କୋର୍ଟ ଚାଲାଣ କରିଛନ୍ତି। ସୂଚନାଯୋଗ୍ୟ ଯେ, ଅଭିଯୋଗକାରୀ ଛବିନ୍ଦ୍ରଙ୍କର ବେଣ୍ଟପୁରସ୍ଥିତ ଡେଲ୍‌ଟା ବଜାର ନିକଟରେ "ସାଇ ମୋବାଇଲ୍ କେୟାର" ନାମରେ ଏକ ମୋବାଇଲ୍ ଦୋକାନ ରହିଛି। ଗତ ୧୯ ତାରିଖ ରାତି ସାଢ଼େ ୮ ଟା ସମୟରେ ପ୍ରତାପ ଏବଂ ସୁଶାନ୍ତ ମୋବାଇଲ୍ ଦୋକାନକୁ ଯାଇଥିଲେ। ଆଉ ଛବିନ୍ଦ୍ରଙ୍କର ଅନୁପସ୍ଥିତିରେ ନିଜ ମୋବାଇଲ ଫୋନଟିକୁ ସୋ-କେସ ଉପରେ ରଖି ଅନ୍ୟ କାମରେ ବ୍ୟସ୍ତ ଥିବାବେଳେ ଏହାର ସୁଯୋଗ ନେଇ ଦୁଇ ଅଭିଯୁକ୍ତ ତାଙ୍କ ମୋବାଇଲ ଫୋନଟିକୁ ସେଠାରୁ ଚୋରାଇ ନେଇଥିଲେ। ଅଭିଯୋଗକାରୀ ଜଣକ ଉକ୍ତ ଦୋକାନରେ ଲାଗିଥିବା ସିସିଟିଭି ଫୁଟେଜ୍ ଆଧାରରେ ଦୁଇ ଅଭିଯୁକ୍ତଙ୍କୁ ଚିହ୍ନଟ କରିଥିବା ବେଳେ ଉଭୟଙ୍କୁ ଉକ୍ତ ମୋବାଇଲ ଚୋରି ବିଷୟରେ ପଚାରିବାରୁ ସେମାନେ ଚୋରି କରିଥିବା ପ୍ରଥମେ ମନା କରିଥିଲେ। ଏନେଇ ଅଭିଯୋଗକାରୀ ବାଲିଅନ୍ତା ଥାନାରେ ଏକ ଲିଖିତ ଅଭିଯୋଗ କରିଥିଲେ। ଅଭିଯୋଗ ଆଧାରରେ ପୁଲିସ ମାମଲାର ତଦନ୍ତ କରିବା ସହିତ ଦୁଇ ଅଭିଯୁକ୍ତଙ୍କୁ ଡେଲ୍ଟା ବଜାର ନିକଟରୁ ଗିରଫ କରିବାରେ ସକ୍ଷମ ହୋଇଥିଲେ। ପଚରାଉଚରା ବେଳେ ଦୁଇ ଅଭିଯୁକ୍ତ ନିଜର ଦୋଷ ସ୍ୱୀକାର କରିବା ସହିତ ପ୍ରମାଣ ନଷ୍ଟ କରିବା ଉଦ୍ଦେଶ୍ୟରେ ଉକ୍ତ ମୋବାଇଲଟିକୁ ସେହିଦିନ ରାତିରେ ନଦୀକୁ ଫିଙ୍ଗି ଦେଇଥିବା ପୁଲିସକୁ କହିଛନ୍ତି।

ଭାଇଠୁ ଟଙ୍କା ଝାଡ଼ିବା ପାଇଁ ଫିସାଦି

ପ୍ରେମ ପାଇଁ ଭଉଣୀର ଅପହରଣ ନାଟକ

ଭୁବନେଶ୍ୱର, ୨୧।୬(ସମିସ): ଭାଇଠାରୁ ଟଙ୍କା ଝାଡ଼ିବା ପାଇଁ ପ୍ରେମିକ ସହ ମିଶି ଯୁବତୀ ନିଜେ ରଚିଥିଲେ ନିଜର ଅପହରଣ ନାଟକ। ଉଦ୍ଦେଶ୍ୟ ଥିଲା ଭାଇଠାରୁ କୋଟିଏ ଟଙ୍କା ନେଇ ପ୍ରେମିକ ସହ ଚମ୍ପଟ ମାରିବ। ଶେଷରେ କମିସନରେଟ୍ ପୁଲିସ ହାତରେ ଧରାପଡ଼ିଲା ନାଟକର ରହସ୍ୟ। ମିଛ ନାଟକ ରଚିଥିବା ଯୁବତୀଙ୍କ ସମେତ ରାଜସ୍ଥାନର ଦୁଇ ଯୁବକଙ୍କୁ ଗିରଫ କରିଛି ପୁଲିସ। ଗିରଫ ଅଭିଯୁକ୍ତ ହେଲେ ଟ୍ରାଇଡେଣ୍ଟ ଗ୍ୟାଲେକ୍ସର ବାସିନ୍ଦା ସ୍ମୃତି ରେଖା ପାଣି, ପ୍ରେମିକ ପ୍ରଦୀପ କୁମାର ଓଲା ଏବଂ ଦେବୀ ଲାଲ। ସେମାନଙ୍କ ନିକଟରୁ ପୁଲିସ ଗୋଟିଏ କାର୍, ୩ଟି ମୋବାଇଲ୍ ଫୋନ୍, ଡଙ୍ଗଲ୍, ଏଟିଏମ୍ କାର୍ଡ, ଚେକ୍‌ବୁକ୍ ଏବଂ ଗୋଟିଏ ଲାପ୍‌ଟପକୁ ଜବତ କରାଯାଇଛି।

- ମିଛ ଅପହରଣ କାହାଣୀ ରଚି ଭାଇକୁ ମାଗିଥିଲେ କୋଟିଏ
- ଇଣ୍ଟରନ୍ୟାସନାଲ ଗ୍ୟାଙ୍ଗ୍‌ଷ୍ଟାର ଲରେନ୍ସ ନାଁ ନେଇ ଧମକାଇଥିଲେ
- ଭଉଣୀ ସହ ରାଜସ୍ଥାନର ଦୁଇ ଜଣଙ୍କୁ ଗିରଫ କଲା ପୁଲିସ

ଇନ୍‌ଷ୍ଟାଗ୍ରାମ୍ ପ୍ରେମିକ ପାଇଁ ନାଟକ

ଚନ୍ଦକା ଟ୍ରାଇଡେଣ୍ଟ ଗାଲାକ୍ସି ଆପାର୍ଟମେଣ୍ଟରେ ରହୁଥିବା ସ୍ମୃତିରେଖା ପେସାରେ ଜଣେ ଫେଶନ ଡିଜାଇନର୍। ସ୍ୱାମୀଙ୍କଠାରୁ ଛାଡ଼ପତ୍ର ପରେ ନିଜ ବାପାଙ୍କ ସହିତ ସେହି ଆପାର୍ଟମେଣ୍ଟରେ ରହୁଥିଲେ। ତାଙ୍କ ଭାଇ ବେଙ୍ଗାଲୁରୁରେ ରୁହନ୍ତି

ଭୁବନେଶ୍ୱର ସିଟି

ବିଶ୍ୱଦକ୍ଷତା କେନ୍ଦ୍ରରେ ୨୨ରୁ ନାମଲେଖା ଆବେଦନ

ଭୁବନେଶ୍ୱର, ୨୧।୬(ସମିସ): ବିଶ୍ୱ ଦକ୍ଷତା କେନ୍ଦ୍ରର 'ସ୍କୁଲ ଅଫ୍ ଇଞ୍ଜିନିୟରିଂ' ବିଭାଗରେ ନାମଲେଖା ଲାଗି ବିଜ୍ଞପ୍ତି ପ୍ରକାଶ ପାଇଛି। ୨୦୨୪-୨୫ ଶିକ୍ଷାବର୍ଷର ସେପ୍ଟେମ୍ବର ସେସନ ପାଇଁ ଆସନ୍ତା ୨୨ ତାରିଖରୁ ଆବେଦନ ଆରମ୍ଭ ହେବ। ଆଗ୍ରହୀ ପ୍ରାର୍ଥୀମାନେ www.worldskillcenter.org ୱେବ୍‌ସାଇଟ୍‌ରେ ଅଗଷ୍ଟ ୩୦ ତାରିଖ ସୁଦ୍ଧା ଆବେଦନ କରିପାରିବେ। ପରେ ଅନଲାଇନରେ ପ୍ରବେଶିକା ପରୀକ୍ଷା କରାଯାଇ ନାମଲେଖା ହେବ। ଆବେଦନ କରିବା ପାଇଁ ୨ ବର୍ଷିଆ ଆଇଟିଆଇ ବା ୩ ବର୍ଷିଆ ଡିପ୍ଲୋମା କରିଥିବା ଆବଶ୍ୟକ। ଚଳିତ ଶିକ୍ଷାବର୍ଷରେ 'ପ୍ରିସିସନ ଇଞ୍ଜିନିୟରିଂ' ସହିତ ମୋଟ ୬ଟି ଅତ୍ୟାଧୁନିକ ପାଠ୍ୟକ୍ରମରେ ଶିକ୍ଷାଦାନ କରାଯିବ।

ସଙ୍ଗୀତମୟ ସଂସ୍କୃତି ବିଶ୍ୱବିଦ୍ୟାଳୟ

ଭୁବନେଶ୍ୱର, ୨୧।୬(ସମିସ): ଉତ୍କଳ ସଂସ୍କୃତି ବିଶ୍ୱବିଦ୍ୟାଳୟରେ ବିଶ୍ୱ ସଙ୍ଗୀତ ଦିବସ ପାଳନ ଅବସରରେ ସ୍ୱତନ୍ତ୍ର ଉତ୍ସବ ଅନୁଷ୍ଠିତ ହୋଇଯାଇଛି। ଏହି ଅବସରରେ ଓଡ଼ିଶୀ ସଙ୍ଗୀତ ବିଭାଗର ସହଯୋଗୀ ପ୍ରଫେସର ଡ. ଧୀରଜ କୁମାର ମହାପାତ୍ରଙ୍କ ସଂଯୋଜନାରେ ଅନୁଷ୍ଠିତ ସଙ୍ଗୀତ କାର୍ଯ୍ୟକ୍ରମରେ ଜୟଦେବ ରଚିତ ଗୀତଗୋବିନ୍ଦ ଓ ଭୀମଭୋଇଙ୍କ ରଚିତ ଭଜନ ପରିବେଷଣ କରାଯାଇଥିଲା। ଏହାସହ ଓଡ଼ିଶୀ ଛାନ୍ଦ ଓ ଚମ୍ପୁ ପରିବେଷିତ ହୋଇଥିଲା। ପରେପରେ ଡ. ସନ୍ଦିପ କୁମାର ରାଉତ ଓ ଗୁରୁ ଜବାହାର ମିଶ୍ରଙ୍କ ମିଳିତ ସହଯୋଗରେ ଯନ୍ତ୍ର ସଙ୍ଗୀତ ପରିବେଷଣ କରାଯାଇଥିଲା। ବିଶ୍ୱବିଦ୍ୟାଳୟର କୁଳପତି ପ୍ରଫେସର ପ୍ରସନ୍ନ କୁମାର ସ୍ୱାଇଁଙ୍କ ସଭାପତିତ୍ୱରେ ଅନୁଷ୍ଠିତ ଏହି ଉତ୍ସବରେ ରାଜ୍ୟ ଉଚ୍ଚଶିକ୍ଷା, କ୍ରୀଡ଼ା ଓ ଯୁବ ବ୍ୟାପାର ତଥା ଓଡ଼ିଆ ଭାଷା, ସାହିତ୍ୟ ଓ ସଂସ୍କୃତି ବିଭାଗ ମନ୍ତ୍ରୀ ସୂର୍ଯ୍ୟବଂଶୀ ସୂରଜ ଉଦ୍‌ଘାଟନ କରି ଓଡ଼ିଆ ଅସ୍ମିତାର ବିକାଶ ଦିଗରେ ଉତ୍କଳ ସଂସ୍କୃତି ବିଶ୍ୱବିଦ୍ୟାଳୟର ଅନ୍ୟାନ୍ୟ ଭୂମିକାକୁ ଭୂୟସୀ ପ୍ରଶଂସା କରିଥିଲେ। ଆଗାମୀ ଦିନରେ ବିଶ୍ୱବିଦ୍ୟାଳୟ ସମସ୍ୟାଗୁଡ଼ିକର ସମାଧାନ କରାଯିବାକୁ ମନ୍ତ୍ରୀ ଶ୍ରୀ ସୂର୍ଯ୍ୟବଂଶୀ ପ୍ରତିଶ୍ରୁତି ଦେଇଥିଲେ। ଓଡ଼ିଆ ଭାଷା, ସାହିତ୍ୟ ଓ ସଂସ୍କୃତି ବିଭାଗର ନିର୍ଦ୍ଦେଶକ ଦିଲୀପ ରାଉତରାଏ ଯୋଗ ଦେଇଥିଲେ। ଅନ୍ୟମାନଙ୍କ ମଧ୍ୟରେ କୁଳସଚିବ ଅନାମିକା ଅଧିକାରୀ, ସହକାରୀ ପ୍ରଫେସର ଡ. ଆଶିଷ କୁମାର ମହାପାତ୍ର, ଡ. ଜ୍ଞାନ ରଞ୍ଜନ ପଣ୍ଡା, ବିଭାଗୀୟ ମୁଖ୍ୟ ଡ. ଚକ୍ରଧର ବେହେରା, ପରୀକ୍ଷା ନିୟନ୍ତ୍ରକ ଧରଣୀଧର ରଣା ଓ ବିତ୍ତ ନିୟନ୍ତ୍ରକ ସୁନନ୍ଦା ଷଡ଼ଙ୍ଗୀ ପ୍ରମୁଖ ଉପସ୍ଥିତ ଥିଲେ। ବିଶ୍ୱବିଦ୍ୟାଳୟ ପରିସରରେ ବୃକ୍ଷ ଚାରାରୋପଣ କରାଯାଇଥିଲା ବିଶ୍ୱବିଦ୍ୟାଳୟର ଜାତୀୟ ସେବା ଯୋଜନା ଆନୁକୂଲ୍ୟରେ ସକାଳେ ଅନ୍ତର୍ଜାତୀୟ ଯୋଗ ଦିବସ ପାଳନ ଅବସରରେ ଏକ ସ୍ୱତନ୍ତ୍ର ଶିବିରର ଆୟୋଜନ କରାଯାଇଥିଲା।

ଡିଏମ୍‌ଏଫ୍ ପକ୍ଷରୁ ବିଶ୍ୱ ସଙ୍ଗୀତ ଦିବସ

ଭୁବନେଶ୍ୱର, ୨୧।୬(ସମିସ): ଧ୍ରୁପଦ୍ ମ୍ୟୁଜିକ୍ ଫାଉଣ୍ଡେସନର (ଡିଏମ୍‌ଏଫ୍) ଦ୍ୱାରା ବିଶ୍ୱ ସଙ୍ଗୀତ ଏବଂ ଯୋଗ ଦିବସ ସିଜନ୍-୭ ଭଞ୍ଜକଳା ମଣ୍ଡପରେ ଅନୁଷ୍ଠିତ ହୋଇଯାଇଛି। କାର୍ଯ୍ୟକ୍ରମରେ ମୁଖ୍ୟ ଅତିଥି ଭାବେ ଆଇଆଇଟି ଭୁବନେଶ୍ୱର ନିର୍ଦ୍ଦେଶକ ପ୍ରଫେସର୍ ଶ୍ରୀପଦ କର୍ମାଲକର, ସମ୍ମାନିତ ଅତିଥି ଭାବେ ଭାରତୀୟ ବିଦ୍ୟା ଭବନର ଅଧକ୍ଷ ଜୟନ୍ତ କୁମାର ମହାନ୍ତି, ଡିଏଭି ପବ୍ଲିକ ସ୍କୁଲର ଡାଇରେକ୍ଟର କେ.ସି ଶତପଥୀ, ବିଶିଷ୍ଟ ହିନ୍ଦୁସ୍ଥାନୀ ଶାସ୍ତ୍ରୀୟ ସଙ୍ଗୀତ ଗୁରୁ ବିଜୟାନନ୍ଦ ନାୟକ ପ୍ରମୁଖ ଯୋଗ ଦେଇଥିଲେ। କାର୍ଯ୍ୟକ୍ରମର ପ୍ରଥମ ପର୍ଯ୍ୟାୟରେ ଲିଟିଲ୍ ଧ୍ରୁପଦ୍ ସିଙ୍ଗର ରୁଦ୍ର ପ୍ରତାପ ସାହୁ ଓ ଶ୍ରୀନିହିତା ମିଶ୍ର ପଦ୍ମଶ୍ରୀ ଗୁଣ୍ଡେଚା ବନ୍ଧୁଙ୍କ ଧ୍ରୁପଦ୍ ରଚନା ଗଣେଶ ବନ୍ଦନା 'ଶଙ୍କର ସୁତ ଗଣେଶ' ଗାୟନ କରିଥିଲେ। ପରେପରେ ଧ୍ରୁପଦ୍ ଦୈତ୍ୟ ଗାୟନରେ ରାଗ ରାଗେଶ୍ରୀ ଦେବ ବାଣୀ ଘରାନା ଶୈଳୀରେ ବାବୁନ କୁମାର ପରିଡ଼ା ଓ ଦୀପାଞ୍ଜଲୀ ଜେନା ପରିବେଷଣ କରିଥିଲେ। ସେମାନେ ଡାଗର ପରମ୍ପରାର ପୁରାତନ ରଚନା ନିରଞ୍ଜନ ନିରାକାର ଗାୟନ କରିବା ସହ ଦେବିକା ତ୍ରିପାଠୀଙ୍କ ପଦ ରଚନା ଓ ଗୁରୁ ମୁକୁନ୍ଦ ଦେବଙ୍କ ସ୍ୱର ସଂଯୋଜନା 'ଶ୍ରୀ ରାମ ଶ୍ରୀ ରାମ କୌଶଲ୍ୟା ତନୟ' ଗାୟନ କରିଥିଲେ। ଏହାପରେ ଦେବ ବାଣୀ ଶୈଳୀରେ ଧ୍ରୁପଦ୍ 'କୁଞ୍ଜନ୍ ମେଁ ରଚ୍ୟୋ ରାସ' କରିବେଷଣ କରିଥିଲେ। ଶେଷରେ ପଦ୍ମଶ୍ରୀ ଉମାକାନ୍ତ ଓ ଅନନ୍ତ ରମାକାନ୍ତ ଗୁଣ୍ଡିଚାଙ୍କ ଧ୍ରୁପଦ୍ ଡାଗର୍ ଶୈଳୀରେ ଗାୟନ କରିଥିଲେ।

ବିଏମ୍‌ସିର ଷ୍ଟାଣ୍ଡିଂ କମିଟି ନିର୍ବାଚନ

୬ କମିଟିର ଅଧ୍ୟକ୍ଷ ଅପ୍ରତିଦ୍ୱନ୍ଦ୍ୱୀ

ଭୁବନେଶ୍ୱର, ୨୧।୬(ସମିସ)

ଭୁବନେଶ୍ୱର ମହାନଗର ନିଗମ (ବିଏମ୍‌ସି)ର ବିଭିନ୍ନ କମିଟି ଅଧ୍ୟକ୍ଷ ପଦପାଇଁ ଶୁକ୍ରବାର ନିର୍ବାଚନ ଅନୁଷ୍ଠିତ ହୋଇଯାଇଛି। ବିଏମ୍‌ସିରେ ମୋଟ ୧୦ଟି ଷ୍ଟାଣ୍ଡିଂ କମିଟି ରହିଥିଲା ବେଳେ ଗୋଟିଏରେ ମେୟର ଅଧ୍ୟକ୍ଷ ଥିବାରୁ ମୋଟ ୯ଟି କମିଟିର ଅଧ୍ୟକ୍ଷ ପାଇଁ ନିର୍ବାଚନ ଅନୁଷ୍ଠିତ ହୋଇଥିଲା। ଏହା ମଧ୍ୟରୁ ୬ ଜଣ ଅଧ୍ୟକ୍ଷ ଅପ୍ରତିଦ୍ୱନ୍ଦ୍ୱୀ ଭାବେ ନିର୍ବାଚିତ ହୋଇଥିଲା ବେଳେ ୨ ଜଣଙ୍କ ନାମାଙ୍କନପତ୍ର ଦାଖଲରେ ବିଳମ୍ବ ହେବାରୁ ନିର୍ବାଚନକୁ ୭ ତାରିଖ ପର୍ଯ୍ୟନ୍ତ ଘୁଞ୍ଚାଇ ଦିଆଯାଇଛି। କେବଳ ପବ୍ଲିକ ହେଲଥ୍, ଇଲେକ୍ଟ୍ରିସିଟି ସପ୍ଲାଇ, ୱାଟର୍ ସପ୍ଲାଇ, ଡ୍ରେନେଜ୍ ଓ ପରିବେଶର ଷ୍ଟାଣ୍ଡିଂ କମିଟି ଅଧ୍ୟକ୍ଷ ପଦ ପାଇଁ ପ୍ରତିଦ୍ୱନ୍ଦ୍ୱିତା ହୋଇଥିଲା। ଏହି କମିଟିର ପୂର୍ବତନ ଅଧ୍ୟକ୍ଷ ବିରଞ୍ଚି ନାରାୟଣ ମହାସୂପକାର ଏବଂ କର୍ପୋରେଟର ଭରତ ଲେଙ୍କା ପାର୍ôଥପତ୍ର ଦାଖଲ କରିଥିଲେ। ଶେଷ ମୁହୂର୍ତ୍ତ ପର୍ଯ୍ୟନ୍ତ କେହି ନାମାଙ୍କନପତ୍ର ପ୍ରତ୍ୟାହାର ନ କରିବାରୁ, ନିୟମ ଅନୁସାରେ ନିର୍ବାଚନ ଅନୁଷ୍ଠିତ ହୋଇଥିଲା। ଏହି କମିଟିର ସଦସ୍ୟ ସଦସ୍ୟମାନେ ଭୋଟ ଦେଇଥିଲେ। ସମସ୍ତଙ୍କ ଉପସ୍ଥିତିରେ ବାଲଟ୍ ବକ୍ସ ଖୋଲାଯାଇଥିଲା। ଏଥିରେ ବିରଞ୍ଚି ନାରାୟଣ ମହାସୂପକାରଙ୍କ ସପକ୍ଷରେ ୪ଟି ଭୋଟ ମିଳିଥିବା ବେଳେ, ଭରତ ଲେଙ୍କାଙ୍କୁ ୩ଟି ଭୋଟ ମିଳିଥିଲା। ଫଳରେ ମେୟର ସୁଲୋଚନା ଦାସ, ବିରଞ୍ଚି ନାରାୟଣ ମହାସୂପକାରଙ୍କୁ ବିଜୟୀ ଘୋଷଣା କରିଥିଲେ।

ମହାସୁପକାର ୪ ଭୋଟ ପାଇ ବିଜୟୀ

ପ୍ରାର୍ଥୀପତ୍ର ଦାଖଲରେ ବିଳମ୍ବ; ୨ ପଦବୀ ପାଇଁ ନିର୍ବାଚନ ନୋହିଲା

ମେୟର ଦାସଙ୍କ ଅଧ୍ୟକ୍ଷତାରେ ଅନୁଷ୍ଠିତ ଏହି ନିର୍ବାଚନ ପ୍ରକ୍ରିୟାରେ ଅତିରିକ୍ତ କମିସନର ଘାସିରାମ ମାଝୀ, ସସ୍ମିତା ସାହୁ, ଡେପୁଟି କମିସନର କର୍ପୋରେସନ ଏବଂ ଡେପୁଟି କମିସନର୍, ନିର୍ବାଚନ ସହଯୋଗ କରିଥିଲେ। ଏହି ଅବସରରେ ସମସ୍ତ କର୍ପୋରେଟର ଉପସ୍ଥିତ ଥିଲେ। ଓଡ଼ିଶା ମହାନଗର ନିଗମ ଆଇନ୍-୨୦୦୩ର ଧାରା ୧୧ ତଥା ଓଡ଼ିଶା ମ୍ୟୁନିସିପାଲ କର୍ପୋରେସନ (ପ୍ରୋସିଜିଓର ଆଣ୍ଡ କଣ୍ଡକ୍ଟ ଅଫ୍ ବିଜିନେସ୍) ରୁଲ୍‌ସ୍-୨୦୦୩ର ନିୟମ ୨୧(୩) ଅନୁଯାୟୀ ନିର୍ଦ୍ଧାରିତ ସମୟ ମଧ୍ୟରେ ନାମାଙ୍କନପତ୍ର ଦାଖଲ କରିବା ପାଇଁ ମେୟର ସୁଲୋଚନା ଦାସ ଆହ୍ୱାନ କରିଥିଲେ। ଟ୍ୟାକ୍ସେସନ, ଫାଇନାନ୍ସ ଆଣ୍ଡ ଆକାଉଣ୍ଟସ୍, ପବ୍ଲିକ ୱାର୍କ୍ସ, ପ୍ଲାନିଂ ଆଣ୍ଡ ଡେଫଲପମେଣ୍ଟସ୍, ଏଜୁକେସନ, ରିକ୍ରେସନ ଓ କଲଚର, ଲାଇସେନ୍ସ ଆଣ୍ଡ ଆପିଲ୍ସ, କର୍ପୋରେସନ ଏଷ୍ଟାବ୍ଲିସମେଣ୍ଟ, ଗ୍ରିଭାନ୍ସ ଆଣ୍ଡ ସୋସିଆଲ ଜଷ୍ଟିସ୍, ସ୍ଲମ ସେଟଲ୍‌ମେଣ୍ଟ ଅଧ୍ୟକ୍ଷ ପଦ ପାଇଁ ଗୋଟିଏ ଲେଖାଏଁ ନାମାଙ୍କନପତ୍ର ଦାଖଲ ହୋଇଥିଲା। ଫଳରେ ଏହି ସବୁ କମିଟି ପାଇଁ ଅଧ୍ୟକ୍ଷ ଅଧ୍ୟକ୍ଷା ଭାବେ ଅପ୍ରତିଦ୍ୱନ୍ଦ୍ୱୀ ଭାବେ ନିର୍ବାଚିତ ହୋଇଥିଲେ। ଷ୍ଟାଣ୍ଡିଂ କମିଟିର ନିର୍ବାଚିତ ପ୍ରତିନିଧିମାନେ ହେଲେ ଟ୍ୟାକ୍ସେସନ, ଫାଇନାନ୍ସ ଆଣ୍ଡ ଆକାଉଣ୍ଟସ୍ କମିଟି ଅଧ୍ୟକ୍ଷ ରାଜକିଶୋର ଦାସ, ପବ୍ଲିକ ୱାର୍କ୍ସ କମିଟି ଅଧ୍ୟକ୍ଷ ଶ୍ରୀଧର ବେହେରା, ଏଜୁକେସନ, ରିକ୍ରେସନ ଓ କଲଚର ଅଧ୍ୟକ୍ଷ ମିହିର କୁମାର ରାଉତ, କର୍ପୋରେସନ ଏଷ୍ଟାବ୍ଲିସମେଣ୍ଟ ଅଧ୍ୟକ୍ଷ କୁମାରେନ୍ଦ୍ର ମହାପାତ୍ର, ଗ୍ରୀଭାନ୍ସ ଆଣ୍ଡ ସୋସିଆଲ ଜଷ୍ଟିସ୍ ଅଧ୍ୟକ୍ଷା ବିନୟିନୀ ଜେନା ଏବଂ ସ୍ଲମ ସେଟଲ୍‌ମେଣ୍ଟ ଅଧ୍ୟକ୍ଷା ମହାମାୟା ସ୍ୱାଇଁ। ତେବେ ପ୍ଲାନିଂ ଆଣ୍ଡ ଡେଫେଲପ୍‌ମେଣ୍ଟ ଏବଂ ଲାଇସେନ୍ସ ଆଣ୍ଡ ଆପିଲ୍ସ, ଏହି ଦୁଇଟି ଅଧ୍ୟକ୍ଷଙ୍କ ନାମ ଘୋଷଣା କରାଯାଇ ନାହିଁ। କାରଣ ସେମାନଙ୍କର ନାମାଙ୍କନପତ୍ର ବିଳମ୍ବରେ ପହଞ୍ଚିଥିବାରୁ ନିୟମ ଅନୁଯାୟୀ ତାହାକୁ ଗ୍ରହଣ କରାଯାଇ ନାହିଁ। ତେଣୁ ଏହି ଦୁଇଟି ଅଧ୍ୟକ୍ଷ ପଦ ପାଇଁ ପୁନଃ ନୋଟିଫିକେସନ ପରେ ସମୟାନୁସାରେ ନିର୍ବାଚନ କରାଯିବ।

ପ୍ରୀତିନନ୍ଦା, ଅମରେଶ ପ୍ରାର୍ଥୀପତ୍ର ଦାଖଲ କଲେନି, ଶ୍ରୀଧର ଓ ରାଜକିଶୋର ନୂଆ ମୁହଁ

କର୍ପୋରେଟର ପ୍ରୀତିନନ୍ଦା ରାଉତରାୟ ଏବଂ ଅମରେଶ ଜେନା ପୂର୍ବରୁ ଷ୍ଟାଣ୍ଡିଂ କମିଟି ଅଧ୍ୟକ୍ଷ ରହିଥିଲା ବେଳେ ଚଳିତ ନିର୍ବାଚନରେ ସେମାନେ ପ୍ରାର୍ଥୀପତ୍ର ଦାଖଲ କଲେ ନାହିଁ। ତାଙ୍କ ସ୍ଥାନରେ ବିଏମ୍‌ସିରେ ଷ୍ଟାଣ୍ଡିଂ କମିଟିରେ ଆଉ ଦୁଇ ନୂଆ ମୁହଁକୁ ଏଣିକି ଦେଖିବାକୁ ମିଳିବ। ସେମାନେ ହେଲେ ଶ୍ରୀଧର ବେହେରା ଓ ରାଜକିଶୋର ଦାସ।

ରାଜ୍ୟପାଳଙ୍କୁ ଭେଟିଲେ ମୁଖ୍ୟମନ୍ତ୍ରୀ ଦମ୍ପତି

ବିଶ୍ୱ ଯୋଗ ଦିବସ ଅବସରରେ କଳିଙ୍ଗ ଷ୍ଟାଡିୟମ ପରିସରରେ ମୁଖ୍ୟମନ୍ତ୍ରୀ ମୋହନ ଚରଣ ମାଝି ଓ କ୍ରୀଡ଼ାମନ୍ତ୍ରୀ ସୂର୍ଯ୍ୟବଂଶୀ ସୁରଜ

ଭଡ଼ାଘରେ ଚାଲିଛି ଅଙ୍ଗନବାଡ଼ି କେନ୍ଦ୍ର

ବାଲିଅନ୍ତା, ୨୧।୬(ସମିସ): ବାଳକାଟିସ୍ଥିତ ସମନ୍ୱିତ ଶିଶୁ ବିକାଶ ପ୍ରକଳ୍ପ କାର୍ଯ୍ୟାଳୟ ଅଧୀନ ଦିପଟି ସାହି ଏବଂ ପଧାନ ସାହି ଅଙ୍ଗନବାଡ଼ି କେନ୍ଦ୍ର ଦୀର୍ଘବର୍ଷ ଧରି ଭଡ଼ାଘରେ ଚାଲିଛି। ଏବେ ଘରକାମ କରା ଯାଉ ନ ଥିବାରୁ ଯୋଜନା ଟଙ୍କା ଫେରିଯିବା ନେଇ ଆଶଙ୍କା ପ୍ରକାଶ ପାଇଛି। ବିଭାଗୀୟ ସୂଚନା ଅନୁଯାୟୀ ବାଲିଅନ୍ତା ବ୍ଲକରେ ୧୧ଟି ଅଙ୍ଗନବାଡ଼ି ଘର ନିର୍ମାଣ ପାଇଁ ୭୭ଲକ୍ଷ ଟଙ୍କା ମଞ୍ଜୁର ହୋଇଥିଲା। ୨୦୧୭/୧୮ ଆର୍ଥିକ ବର୍ଷରେ ବିଭିନ୍ନ ପଞ୍ଚାୟତରେ ନିଜସ୍ୱ ଘର ନିର୍ମାଣ ପାଇଁ ପ୍ରତି ଅଙ୍ଗନବାଡ଼ି କେନ୍ଦ୍ର ପିଛା ୭ ଲକ୍ଷ ଲେଖାଏଁ ମୋଟ ୭୭ ଲକ୍ଷ ଅନୁଦାନ ମଞ୍ଜୁର ହୋଇଥିଲା। ଅନୁଦାନ ଅର୍ଥ ମଞ୍ଜୁର ହେବାର ଏହା ମଧ୍ୟରେ ୫ ବର୍ଷ ବିତିଗଲାଣି। ହେଲେ ଦାୟିତ୍ୱରେ ଥିବା ପଞ୍ଚାୟତ ଜନ ପ୍ରତିନିଧି, ସମନ୍ୱିତ ଶିଶୁ ବିକାଶ ଅଧିକାରିଣୀ ଓ ବ୍ଲକ ସହକାରୀ ଯନ୍ତ୍ରୀଙ୍କ ଅବହେଳା ଯୋଗୁଁ ଅଙ୍ଗନବାଡ଼ି ଘର ନିର୍ମାଣ ହୋଇପାରୁ ନ ଥିବା ଅଭିଯୋଗ ହେଉଛି। ଏ ନେଇ ସ୍ଥାନୀୟ ଅଞ୍ଚଳରେ ଘୋର ଅସନ୍ତୋଷ ଦେଖାଦେଇଛି। ସ୍ଥାନୀୟ ଲୋକେ ଏସମ୍ପର୍କରେ ବାରମ୍ବାର ଜନପ୍ରତିନିଧି ଓ ପ୍ରଶାସନିକ ଅଧିକାରୀଙ୍କୁ ଜଣାଇ ଆସୁଛନ୍ତି।

ବାଲିଅନ୍ତା ବ୍ଲକରେ ଚାଲିଥିବା ଜିଲ୍ଲାପାଳଙ୍କ ଅଭିଯୋଗ ଶୁଣାଣି ଶିବିରରେ ମଧ୍ୟ ଅଭିଯୋଗ କରାଯାଇଛି। କିଛି ସୁଫଳ ମିଳିନାହିଁ। ବାଲିଅନ୍ତା ସମନ୍ୱିତ ଶିଶୁ ବିକାଶ ଅଧିକାରିଣୀ ଖୁଲଣା ସାହୁଙ୍କ ସୂଚନା ଅନୁସାରେ ମହିଳା ଓ ଶିଶୁ ବିକାଶ ବିଭାଗ ପକ୍ଷରୁ ୨ ଲକ୍ଷ ଓ ମନରେଗା ଯୋଜନାରେ ବ୍ଲକ ପ୍ରଶାସନ ପକ୍ଷରୁ ୫ ଲକ୍ଷ ମଞ୍ଜୁର ହୋଇଥିଲା। ସମନ୍ୱିତ ଶିଶୁ ବିକାଶ ସେବା ପ୍ରକଳ୍ପ କାର୍ଯ୍ୟାଳୟ ସୁପରଭାଇଜରଙ୍କ ସୂଚନା ଅନୁସାରେ ଦିପଟି ସାହି, ପ୍ରତାପଶାସନ ପଧାନ ସାହି ସମେତ ଆଉ ୯ଟି କେନ୍ଦ୍ର ନିର୍ମାଣ ନେଇ ଟଙ୍କା ମଞ୍ଜୁର ହୋଇଥିଲା। ହେଲେ ଏହା ମଧ୍ୟରେ ୪ରୁ ୫ ବର୍ଷ ବିତିଯାଇଥିଲେ ମଧ୍ୟ ନିର୍ମାଣ କାର୍ଯ୍ୟ ଆରମ୍ଭ ହୋଇପାରିନି। ଏ ଦିଗରେ କର୍ତ୍ତୃପକ୍ଷ ଦୃଷ୍ଟି ଦେବାକୁ ଦାବି ହେଉଛି। ଘର କାମ ତୁରନ୍ତ ଆରମ୍ଭ କରାନଗଲେ ଲୋକେ ଆନ୍ଦୋଳନ କରିବେ ବୋଲି ଚେତାବନୀ ଦେଇଛନ୍ତି।

ବାସୁଦେବ ନଗର ମଠ ପୋଖରୀ ପୁନରୁଦ୍ଧାର ପ୍ରସଙ୍ଗ

ଖର୍ଚ୍ଚ ଅଢ଼େଇ କୋଟି; ତଥାପି ଅଲୋଡ଼ା

ଭୁବନେଶ୍ୱର, ୨୧।୬(ସମିସ): ବିଏମ୍‌ସିର ୧୮ନମ୍ବର ୱାର୍ଡ ଅନ୍ତର୍ଗତ ଜିଜିପି କଲୋନୀସ୍ଥିତ ବାସୁଦେବ ନଗର ମଠ ପୋଖରୀ ବହୁ ବର୍ଷ ଧରି ଅବହେଳିତ ଅବସ୍ଥାରେ ପଡ଼ିଥିଲା। ରକ୍ଷଣାବେକ୍ଷଣା ଅଭାବରୁ ଅଢ଼େଇ ଏକର ବିଶିଷ୍ଟ ଏହି ବୃହତ୍ତ ଜଳାଶୟ ଟାଙ୍ଗରା ଭୂଇଁରେ ପରିଣତ ହୋଇଯାଇଥିଲା। ଦିନେ ଲୋକଙ୍କ ଜୀବନ ରେଖା ସାଜିଥିବା ପୁଷ୍କରିଣୀ, କାଳକ୍ରମେ ଗାଇଗୋରୁଙ୍କ ଚାରଣ ଭୂଇଁ ପାଲଟିଗଲା। ଏହାକୁ ନେଇ ସ୍ଥାନୀୟ ଲୋକଙ୍କ ଭିତରେ ଅସନ୍ତୋଷ ବୃଦ୍ଧି ପାଇବା ପରେ ବିଏମ୍‌ସି ପକ୍ଷରୁ ପୁନରୁଦ୍ଧାର ପାଇଁ ମଞ୍ଜୁର କରାଗଲା। ଅଢ଼େଇ କୋଟି ଟଙ୍କା ବ୍ୟୟରେ ଗତ କିଛିମାସ ପୂର୍ବରୁ ପଙ୍କ ଉଦ୍ଧାର, ଚତୁଃପାର୍ଶ୍ୱରେ କଂକ୍ରିଟ୍ ବନ୍ଧ, ଦୁଇଟି ତୁଠ ଆଦି ନିର୍ମାଣ କାର୍ଯ୍ୟ କରାଗଲା।

ମାତ୍ର ଏତେ ଟଙ୍କା ବ୍ୟୟ ପରେ ବି ଏହି ପୋଖରୀ ଏବେ ଅଲୋଡ଼ା ହୋଇପଡ଼ିଛି। ବିଏମ୍‌ସି କେବଳ ପୁନରୁଦ୍ଧାର କରି କାମ ସାରିଦେଲା। ଫଳସ୍ୱରୂପ ପୋଖରୀ ଚାରିପଟେ ବଣଜଙ୍ଗଲ ହୋଇ ସନ୍ତସନ୍ତିଆ ପରିବେଶ ସୃଷ୍ଟି ହୋଇଛି। ତୁଠକୁ ଯିବାକୁ ଭଲ ରାସ୍ତା ନାହିଁ। ଆଲୋକୀକରଣ ବ୍ୟବସ୍ଥା ମଧ୍ୟ ନାହିଁ। ତେଣୁ ସ୍ଥାନୀୟ ଲୋକେ ସ୍ନାନ ଶୌଚ ହେଉ କି ଦଶ ତୁଠ କାର୍ଯ୍ୟ ଆଦି ପାଇଁ ମଧ୍ୟ ଏହାକୁ ବ୍ୟବହାର କରି ନ ପାରି ପୂର୍ବବତ୍ ଦୁଇ କିଲୋମିଟର କୂଆଖାଇ ନଦୀକୁ ଯାଉଛନ୍ତି।

ଏ ସମ୍ପର୍କରେ ସ୍ଥାନୀୟ ବାସିନ୍ଦା ମହେଶ ରାଉତରାୟ କହିଛନ୍ତି, ରସୁଲଗଡ଼, ଜିଜିପି କଲୋନୀଠାରୁ ଆରମ୍ଭ କରି ନୂଆକରି ଗଢ଼ି ଉଠିଥିବା ଏକାଧିକ ଆବାସିକ କଲୋନୀ ଓ ଆପାର୍ଟମେଣ୍ଟର ଲୋକମାନେ ଏହି ପୋଖରୀ ଉପରେ ନିର୍ଭର କରୁଥିଲେ। ଶୁଦ୍ଧିକ୍ରିୟାଠାରୁ ଆରମ୍ଭ କରି କାର୍ତ୍ତିକ ମାସରେ ଡଙ୍ଗା ଭସା ଆଦି ବିଭିନ୍ନ ପର୍ବପର୍ବାଣୀରେ ପୋଖରୀକୁ ଆସୁଥିଲେ। ହେଲେ ପ୍ରଥମେ ପୋତି ହୋଇଯିବା ଓ ପରେ ପୁନରୁଦ୍ଧାର ହୋଇ ବି ଏଭଳି ଅବସ୍ଥା ଥିବାରୁ କେହି ହେଲେ ଆସୁନାହାନ୍ତି। ତେଣୁ ବ୍ୟବହାର ନ ହୋଇ ପୁନର୍ବାର ଏହା ପ୍ରଦୂଷିତ ହେବା ସହ ପୋତି ହୋଇଯିବା ଆଶଙ୍କାକୁ ବି ଏଡ଼ାଇ ଦିଆଯାଇ ନ ପାରେ। ତେଣୁ ଏହାକୁ ସୌନ୍ଦର୍ଯ୍ୟକରଣ କରିବା ସହ ଏହା ସ୍ଥାୟୀ ରକ୍ଷଣାବେକ୍ଷଣା ପାଇଁ ବିଏମ୍‌ସି କର୍ତ୍ତୃପକ୍ଷ ଦୃଷ୍ଟି ଦେବାକୁ ସେ ଦାବି କରିଛନ୍ତି।

ଏ ସମ୍ପର୍କରେ ବିଏମ୍‌ସିର ଜଣେ ବରିଷ୍ଠ ଅଧିକାରୀ କହିଛନ୍ତି, ଯେତିକି ଟଙ୍କା ମଞ୍ଜୁର ହୋଇଥିଲା, ସେଥିରେ କିଛି କାମ କରାଯାଇଛି। ଆଗାମୀ ଦିନରେ ପୋଖରୀ ଚାରିପଟେ ପାଦଚଲା ରାସ୍ତା, ଆଲୋକୀକରଣ ଓ ବିଭିନ୍ନ ପ୍ରକାର ସୌନ୍ଦର୍ଯ୍ୟକରଣ କରାଯିବା ନେଇ ପ୍ରସ୍ତାବ ରଖାଯାଇଛି। ମଞ୍ଜୁର ମିଳିଲେ କାମ ଆରମ୍ଭ ହେବ ବୋଲି ସେ କହିଛନ୍ତି।

ବ୍ୟବହାର କରିପାରୁନାହାନ୍ତି ସ୍ଥାନୀୟ ବାସିନ୍ଦା

ପୁନରୁଦ୍ଧାର କଲେ, ସୌନ୍ଦର୍ଯ୍ୟକରଣ କଥା ଭୁଲିଗଲେ

ଶୁଦ୍ଧିକ୍ରିୟା ପାଇଁ ଯିବାକୁ ପଡୁଛି ଦୁଇ କିଲୋମିଟର

ଦୀର୍ଘସ୍ଥାୟୀ ଗ୍ରାମ୍ୟ ବିକାଶ ପାଇଁ ପରିବେଶ ଅନୁକୂଳ କୃଷି ଯୋଜନା କର୍ମଶାଳା

ଭୁବନେଶ୍ୱର, ୨୧।୬(ସମିସ): 'ଓସ୍ୱା' ଆନୁକୂଲ୍ୟରେ ଭୁବନେଶ୍ୱରସ୍ଥିତ

ମନରେ ସୃଷ୍ଟି ହେଉଥିବା ଦୂଷିତ ଭାବନାକୁ ଦୂରେଇବାର ଅମୋଘ ମହୌଷଧୀ ହେଉଛି 'ରାମ' ନାମ ।
-ମହାତ୍ମା ଗାନ୍ଧୀ

ସକାଳ
THE SAKALA

ଜାମ୍ମୁ-କାଶ୍ମୀରରେ ନୂଆ ସକାଳର ଆବାହନୀ

ଭାରତ ମାତାର ମୁକୁଟ ଭୂସ୍ୱର୍ଗ କାଶ୍ମୀର ଖୁବ୍‌ଶୀଘ୍ର ଆଉ ଏକ ନୂଆ ସକାଳ ଦେଖିବାକୁ ଯାଉଛି । ପ୍ରଧାନମନ୍ତ୍ରୀ ଏବେ ଶ୍ରୀନଗରଠାରେ ଦେଇଥିବା ସୂଚନା ଯଦି ସତ ହୁଏ, ତା'ହେଲେ ଜାମ୍ମୁ-କାଶ୍ମୀର ଭାରତୀୟ ସଂଘରେ ପୁନର୍ବାର ଏକ ପୂର୍ଣ୍ଣାଙ୍ଗ ରାଜ୍ୟର ମାନ୍ୟତା ପାଇବ । ଏହା ହେବ ଭାରତୀୟ ଭୂସ୍ୱର୍ଗରେ ଏକ ନୂଆ ସକାଳର ଆବାହନୀ । ଧାରା ୩୭୦, ଯାହା ଜାମ୍ମୁ-କାଶ୍ମୀରକୁ ଭାରତୀୟ ରାଜ୍ୟସଂଘରେ ସ୍ୱତନ୍ତ୍ର ପ୍ରଦେଶ ମାନ୍ୟତା ଦେଇଥିଲା, ୨୦୧୯ ଅଗଷ୍ଟରେ ଏହି ଧାରାର ଉଚ୍ଛେଦ ହେବା ପରେ ସେଠାରେ ଏକ ବିରାଟ ପରିବର୍ତ୍ତନ ଆସିଛି । ଜାମ୍ମୁ-କାଶ୍ମୀର ଓ ଲଦାଖକୁ ଦୁଇଭାଗ କରାଯାଇ ଦୁଇଟି କେନ୍ଦ୍ରଶାସିତ ଅଞ୍ଚଳ କରାଯିବା ପରେ ସେଠାରେ ଭାରତୀୟ ସମ୍ବିଧାନ ସମ୍ପୂର୍ଣ୍ଣ ଭାବେ ଦେଶର ସବୁପ୍ରକାର ଆଇନକାନୁନ୍ ସମ୍ପୂର୍ଣ୍ଣ ଭାବେ ଲାଗୁ କରାଯାଇଥିଲା । ଏଥିସହିତ ତଥାକଥିତ ସ୍ୱତନ୍ତ୍ର ବ୍ୟବସ୍ଥାରୁ ଏହି ଅଞ୍ଚଳବାସୀଙ୍କୁ ମୁକ୍ତ କରି ସେମାନଙ୍କୁ ଦେଶର ଅବଶିଷ୍ଟ ଭାଗର ନାଗରିକଙ୍କ ସହିତ ସମାନ ସୁବିଧା ସୁଯୋଗ ଦିଆଯାଇଛି ।

ବିଗତ ପାଞ୍ଚ ବର୍ଷ ମଧ୍ୟରେ ଜାମ୍ମୁ-କାଶ୍ମୀର ରାଜନୈତିକ, ସାମାଜିକ, ଅର୍ଥନୈତିକ ଓ ଅନ୍ୟାନ୍ୟ ବିଭିନ୍ନ କ୍ଷେତ୍ରରେ ଯୁଗାନ୍ତକାରୀ ପରିବର୍ତ୍ତନ ଦେଖିଛି । ପାକିସ୍ତାନ ପ୍ରାୟୋଜିତ ଆତଙ୍କବାଦ ଓ ଇସଲାମୀୟ ମୌଳବାଦ ଏକପ୍ରକାର ନିୟନ୍ତ୍ରଣରେ ରହିଛି । ସାଧାରଣ ଜନତାଙ୍କ ମଧ୍ୟରେ ଅନେକାଂଶରେ ଆତ୍ମବିଶ୍ୱାସ ଫେରିଛି । ସରକାରୀ ଦପ୍ତର, ସ୍କୁଲ କଲେଜ, ଗମନାଗମନ, ପର୍ଯ୍ୟଟନ, ବେପାର ବଣିଜ ସ୍ୱାଭାବିକ ହୋଇଛି । ମାତ୍ର ଦୁଇବର୍ଷ ମଧ୍ୟରେ ଦୁଇକୋଟି ପର୍ଯ୍ୟଟକ କାଶ୍ମୀର ଭ୍ରମଣରେ ଯାଇ ସେଠାକାର ରାଜସ୍ୱ ଆୟର ମୁଖ୍ୟ ଉତ୍ସ ପର୍ଯ୍ୟଟନକୁ ପୁନର୍ବାର ସ୍ୱାଭାବିକ ସ୍ଥିତିକୁ ଫେରାଇ ଆଣିଛନ୍ତି । ନୂଆ ସଡ଼କ ଓ ରେଳମାର୍ଗ କାଶ୍ମୀର ଉପତ୍ୟକାକୁ ଭାରତର ମୁଖ୍ୟଭୂଖଣ୍ଡ ସହିତ ଯୋଡ଼ିଛି । ସେଠାରେ ପଞ୍ଚାୟତ ଓ ଜିଲ୍ଲା ପରିଷଦ ନିର୍ବାଚନ ଶାନ୍ତିଶୃଙ୍ଖଳାର ସହିତ ସମ୍ପନ୍ନ ହୋଇଛି ଏବଂ ଦେଶର ସବୁ କଲ୍ୟାଣକାରୀ ଯୋଜନାର ଲାଭ ସେଠାକାର ଜନତା ଏବେ ପାଉଛନ୍ତି । କାଶ୍ମୀରରେ ଶାନ୍ତି, ସ୍ଥିରତା, ବିକାଶ ଓ ଗଣତାନ୍ତ୍ରିକ ଭାବନାର ଏକ ନୂଆ ଅଧ୍ୟାୟ ଦେଖିବାକୁ ମିଳୁଛି ।

ଜାମ୍ମୁ-କାଶ୍ମୀରର ରାଜଧାନୀ ଶ୍ରୀନଗରର ଲାଲଚୌକ, ଯାହା ଦିନେ ଆତଙ୍କବାଦୀଙ୍କ ଦ୍ୱାରା ପରିଚାଳିତ ହୋଇ ରହିଥିଲା ଏବଂ ପାକିସ୍ତାନୀ ପତାକା ଉଡୁଥିଲା, ଏବେ ସେଠାରେ ପିଲାମାନେ ନିର୍ଭୟରେ ଖେଳୁଛନ୍ତି ଓ ଭାରତୀୟ ତ୍ରିରଙ୍ଗା ସରକାରୀ ଦପ୍ତର ଉପରେ ଫରଫର ଉଡୁଛି । ବିଖ୍ୟାତ ଡାଲ ଓ ଉଲାର ହ୍ରଦରେ ପର୍ଯ୍ୟଟକଙ୍କ ଭିଡ଼ ଜମୁଛି । ଲୋକେ ଏକ ନୂଆ ଜୀବନ ଆରମ୍ଭ କରିଛନ୍ତି । ପରିସ୍ଥିତି ଯେତେବେଳେ ଆତଙ୍କ ଓ ମୃତ୍ୟୁର ବିଭୀଷିକାରୁ ମୁକ୍ତ ହୋଇ ସ୍ୱାଭାବିକ ହୋଇଯାଏ, ସେତେବେଳେ ଜୀବନ ଓ ଜୀବିକା ମଧ୍ୟ ଆପଣାଛାଏଁ ସ୍ୱାଭାବିକ ଅବସ୍ଥାକୁ ଫେରିଆସେ । ଏହି ଶାନ୍ତି ଓ ସ୍ୱାଭାବିକତାର ପୁନଃପ୍ରତିଷ୍ଠା ପାଇଁ ଦେଶକୁ ଏବଂ କାଶ୍ମୀରବାସୀଙ୍କୁ ପୂର୍ବରୁ ଅବଶ୍ୟ ଅନେକ ମୂଲ୍ୟ ଦେବାକୁ ପଡ଼ିଛି । ଧାରା ୩୭୦, ଯାହା ଭାରତ ଓ ଜାମ୍ମୁ-କାଶ୍ମୀର ମଧ୍ୟରେ ଏକ ବିଭାଜନର ପାଚେରି ରୂପେ ଛିଡ଼ା ହୋଇଥିଲା ଏବଂ ତାହାର ସୁବିଧା ନେଇ କିଛି ନିର୍ଦ୍ଦିଷ୍ଟ ପରିବାର ସେଠାରେ ଯେଉଁ ରାଜନୈତିକ ଲାଭ ଉଠାଉଥିଲେ ତାହାର ଅବସାନ ଘଟିଛି । ସେଠାକାର ସାଧାରଣ ଜନତା ତାହାକୁ ଅନୁଭବ କେବଳ କରିନାହାନ୍ତି; ନିକଟରେ ଅନୁଷ୍ଠିତ ଲୋକସଭା ନିର୍ବାଚନରେ ରେକର୍ଡ ସଂଖ୍ୟାରେ ମତଦାନ କରି ନିଜର ସାମ୍ବିଧାନିକ ଦାୟିତ୍ୱ ନିର୍ବାହ କରିଛନ୍ତି ।

ଅବଶ୍ୟ ଜାମ୍ମୁ-କାଶ୍ମୀରବାସୀଙ୍କ ମନରେ ଏକ ଦୁଃଖ ରହିଯାଇଥିଲା ଯେ ସେମାନଙ୍କୁ ପୂର୍ଣ୍ଣାଙ୍ଗ ରାଜ୍ୟ ପାହ୍ୟାରୁ ବଞ୍ଚିତ କରାଯାଇଛି । ଏ ଭାବନା ଅସ୍ୱାଭାବିକ ନୁହେଁ । ତେବେ ୩୭୦ ଧାରା ହଟାଯିବାର କିଛିଦିନ ମଧ୍ୟରେ ପ୍ରଧାନମନ୍ତ୍ରୀ ସ୍ୱଷ୍ଟ କରି ଦେଇଥିଲେ ଯେ ଜାମ୍ମୁ-କାଶ୍ମୀରରେ ଶାନ୍ତି ଓ ସ୍ୱାଭାବିକତା ପ୍ରତିଷ୍ଠା ହୋଇ ଗଣତାନ୍ତ୍ରିକ ପ୍ରକ୍ରିୟା ପୁନଃବାହାଲ ହେଲେ ତାହାକୁ ପୂର୍ଣ୍ଣାଙ୍ଗ ରାଜ୍ୟ ମର୍ଯ୍ୟାଦା ପୁନଶ୍ଚ ଫେରାଇ ଦିଆଯିବ । ଧାରା ୩୭୦ ସମ୍ପର୍କୀୟ ମାମଲାରେ ନିଷ୍ପତ୍ତି ଶୁଣାଇ ସୁପ୍ରିମକୋର୍ଟ ନୂତନ ସାମ୍ବିଧାନିକ ବ୍ୟବସ୍ଥାକୁ ଅନୁମୋଦନ କରିବା ପରେ ସେହି ବିବାଦୀୟ ଅସ୍ଥାୟୀ ସାମ୍ବିଧାନିକ ଧାରା ଏବେ ଇତିହାସ ପାଲଟି ଯାଇଛି । ଦେଶର ଅନ୍ୟ ରାଜ୍ୟ ଭଳି ସମାନ ସାମ୍ବିଧାନିକ, ରାଜନୈତିକ, ଅର୍ଥନୈତିକ ଓ ଅନ୍ୟାନ୍ୟ ସୁବିଧା ପାଉଥିବା ଜାମ୍ମୁ-କାଶ୍ମୀରବାସୀ ଭାରତୀୟ ମୁଖ୍ୟଧାରାରେ ସାମିଲ୍ ହୋଇ ସମ୍ପୂର୍ଣ୍ଣ ଭାରତୀୟତାର ପରିଚୟରେ ସନ୍ତୁଷ୍ଟ ଓ ଆନନ୍ଦିତ । ବିଶେଷକରି ସେଠାରେ ଦଳିତ, ଅବହେଳିତ ଓ ପଛୁଆବର୍ଗଙ୍କ ପାଇଁ ସଂରକ୍ଷଣ ସୁବିଧା ଲାଗୁ ହେବା ପରେ ଏକ ବଡ଼ ବର୍ଗ ଏବେ ରାଜନୈତିକ ଦୃଷ୍ଟିରୁ ହିତାଧିକାରୀ ପାଲଟିଛନ୍ତି ।

ଏବେ ରହିଲା ରାଜ୍ୟରେ ବିଧାନସଭା ନିର୍ବାଚନ ଓ ସରକାର ଗଠନ । ଚଳିତ ବର୍ଷ ସେଠାରେ ବିଧାନସଭା ନିର୍ବାଚନ ଆୟୋଜନ କରିବାକୁ ସୁପ୍ରିମକୋର୍ଟ ସ୍ୱଷ୍ଟ ନିର୍ଦ୍ଦେଶ ଦେବା ପରେ ନିର୍ବାଚନ କମିଶନ ସେଠାରେ ଭୋଟର ତାଲିକା ସଂଶୋଧନ କାର୍ଯ୍ୟ ଶେଷ କରିଛନ୍ତି । ଶାନ୍ତି ଓ ସ୍ୱାଭାବିକତା ଫେରି ଆସିଥିବାରୁ ସେଠାରେ ନିର୍ବାଚନ କରାଯିବା ପାଇଁ ଅନୁକୂଳ ପରିସ୍ଥିତି ସୃଷ୍ଟି ହୋଇସାରିଛି । ନିକଟରେ ଜାମ୍ମୁ-କାଶ୍ମୀରରେ ଲୋକସଭା ନିର୍ବାଚନ ଶାନ୍ତିପୂର୍ଣ୍ଣ ଭାବରେ ଅନୁଷ୍ଠିତ ହୋଇଥିବାରୁ ଏହି ସକାରାତ୍ମକ ଓ ଆଶାବାଦୀ ଅବଧାରଣା ଘନୀଭୂତ ହୋଇଛି । ସେ ଅଞ୍ଚଳର ସ୍ଥିତି ଅନୁଧ୍ୟାନ କରିବାକୁ ପ୍ରଧାନମନ୍ତ୍ରୀ ନରେନ୍ଦ୍ର ମୋଦୀ ନିଜେ ସେଠାକୁ ଯାଇଛନ୍ତି । ଏହି ଅବସରରେ ସେ ତାଙ୍କର ପ୍ରତିଶ୍ରୁତି ଜାମ୍ମୁ-କାଶ୍ମୀରବାସୀଙ୍କୁ ମନେପକାଇ ଦେଇ କହିଛନ୍ତି ଯେ ବିଧାନସଭା ନିର୍ବାଚନ ପରେ ଜାମ୍ମୁ-କାଶ୍ମୀରକୁ ପୁନର୍ବାର ପୂର୍ଣ୍ଣାଙ୍ଗ ରାଜ୍ୟ ମର୍ଯ୍ୟାଦା ପ୍ରଦାନ କରାଯିବ । ପ୍ରତ୍ୟେକ ସ୍ୱାଭିମାନୀ ଜାମ୍ମୁ-କାଶ୍ମୀରବାସୀଙ୍କ ପାଇଁ ଏହା ନିଶ୍ଚିତ ଏକ ଖୁସିର ଖବର ।

ସତକଥା ହେଲା ଜାମ୍ମୁ-କାଶ୍ମୀରରେ ବିଗତ ୧୦ ବର୍ଷ ମଧ୍ୟରେ ବିକାଶ ଓ ଉତ୍‌ଥାନର ଯେଉଁ ପର୍ବ ଚାଲିଛି, ବିଗତ ୭୦ ବର୍ଷ ମଧ୍ୟରେ ତାହା ସମ୍ଭବ ହୋଇନଥିଲା । ଜାମ୍ମୁ-କାଶ୍ମୀରକୁ କିଛି ନେତା ଏକ ରାଜନୈତିକ ପେଣ୍ଡୁ କରି ଧାରା ୩୭୦ ଆଳରେ ଖେଳୁଥିଲେ, ଯାହାକି ପାକିସ୍ତାନକୁ କାଶ୍ମୀର ଉପତ୍ୟକାରେ ଆତଙ୍କବାଦୀ ଖେଳ ଖେଳିବା ପାଇଁ ବିଶାଳ ସୁଯୋଗ ଯୋଗାଇଥିଲା । ସେଠାକାର ଯୁବବର୍ଗଙ୍କୁ ଏବେ ବିଭିନ୍ନ ପ୍ରକାର କର୍ମନିଯୁକ୍ତି ମିଳୁଛି, ଅର୍ଥନୈତିକ ବିକାଶ ପ୍ରକ୍ରିୟା ତ୍ୱରାନ୍ୱିତ ହେଉଛି । ତେଣୁ ସେଠାକାର ଅସ୍ଥିର ଯୁବସମାଜ ଏବେ ବଞ୍ଚିବାର ନୂଆ ରାହା ଓ ବିଶ୍ୱାସ ପାଇଛି । ପାକିସ୍ତାନୀ ପ୍ରାୟୋଜିତ ଆତଙ୍କବାଦର ମୁକାବିଲାରେ ଏହା ଏକ ବଡ଼ ଅସ୍ତ୍ର ସାଜିଛି । ପୁରୁଣା ଅଭ୍ୟାସ ସହଜେ ଯାଏନା ଓ ଷଡ଼ଯନ୍ତ୍ରକାରୀ ଏକାଥରରେ ନିର୍ମୂଳ ହୁଅନ୍ତି ନାହିଁ । ବହୁଦିନ ପରେ ଏବେ କିଛି ଭଡ଼ାଟିଆ ଆତଙ୍କବାଦୀ କିଛି ସ୍ଥାନୀୟ ଦଲାଲଙ୍କ ସହଯୋଗରେ ହିଂସାକାଣ୍ଡ ଭିଆଇ କାଶ୍ମୀରରେ ଅସ୍ଥିରତା ସୃଷ୍ଟି କରିବାକୁ ଉଦ୍ୟମ କରୁଛନ୍ତି । ତାଙ୍କର ମୂଳଲକ୍ଷ୍ୟ ହେଲା ଶାନ୍ତି ଓ ସ୍ଥିରତାକୁ ବିପନ୍ନ କରି ବିଧାନସଭା ନିର୍ବାଚନ କରାଇ ନ ଦେବା । ଆମକୁ ଲାଗୁଛି ଏହା କିଛି ହତାଶ ଲୋକଙ୍କର ଶେଷ ବିଫଳ ପ୍ରୟାସ । କାଶ୍ମୀରବାସୀ ଏବେ ଶାନ୍ତି, ସ୍ଥିରତା, ସମୃଦ୍ଧି ଓ ଗଣତନ୍ତ୍ରର ପ୍ରକୃତ ସ୍ୱାଦ ଚାଖିସାରିଲେଣି । ସେମାନେ ନିଶ୍ଚିତ ଶାନ୍ତି ଓ ସ୍ୱାଭାବିକତା ବଜାୟ ରଖି ବିଧାନସଭା ନିର୍ବାଚନ ପାଇଁ ସହଯୋଗ ଜାରି ରଖିବେ ଓ ପୁନର୍ବାର ରାଜ୍ୟ ପାହ୍ୟା ପାଇ କାଶ୍ମୀରର ସ୍ୱାଭିମାନ, କାଶ୍ମୀରୀୟତ(କାଶ୍ମୀର ଅସ୍ମିତା) ଓ ଜମ୍ମୁରୀୟତ(ଗଣତନ୍ତ୍ର)କୁ ବଜାୟ ରଖିବେ ।

ସକାଳ
THE SAKALA
ଯୋଗାଯୋଗ ଠିକଣା
NEWS & INFO
news@thesakala.com
CIRCULATION
circulation@thesakala.com
ADVERTISEMENT
advt@thesakala.com
THE SAKALA
(A Unit of Nandighosha Network Pvt. Ltd.)
At: IDCO Plot No. 90 & 91, Bhagabanpur I/E, BBSR-751019
Ph.: 0674-2954342 | 2955342
ଲେଖା ଓ ଲୋକମତ ପାଇଁ: sakalaeditorial@gmail.com

ଲୋକସଭା ନିର୍ବାଚନ ଓ ସାମ୍ବିଧାନିକ ମୂଲ୍ୟବୋଧ!

ଦୁର୍ଗାପ୍ରସାଦ ଆଚାର୍ଯ୍ୟ
ଜଗତସିଂହପୁର, ମୋ: ୯୮୫୩୩୫୫୧୦୭

୨୦୨୪ ସାଧାରଣ ନିର୍ବାଚନ ପ୍ରକ୍ରିୟା ସମାପ୍ତ ହୋଇ କେନ୍ଦ୍ର ଓ ଚାରି ରାଜ୍ୟରେ ନୂଆ ସରକାର ଗଠନ ହୋଇସାରିଛି । ଏଥିସହିତ ନିର୍ବାଚନୀ ବିଶେଷଜ୍ଞ ଓ ଆତ୍ମଘୋଷିତ ରାଜନୀତି ବିଶାରଦମାନଙ୍କ ସକଳ ଅନୁମାନ ଆକଳନ ଭୁଲ୍ ପ୍ରମାଣିତ ହୋଇ ସାରିଛି । ଭାରତୀୟ ଗଣତାନ୍ତ୍ରିକ ମେଣ୍ଟ (ଏନ.ଡି.ଏ) ସଂସଦରେ ଚାରିଶହ ସଭ୍ୟ ସଂଖ୍ୟା ପାର କରିଯିବ ବୋଲି ଯେଉଁ ମହତ୍ୱାକାଂକ୍ଷା ପୋଷଣ କରିଥିଲା, ତାହା ହାସଲ କରି ପାରିନାହିଁ । ଫଳସ୍ୱରୂପ, କେନ୍ଦ୍ରରେ ଭାଜପା ତା'ର ଅଂଶୀଦାର ଦଳମାନଙ୍କ ସହ ଏକ ମିଳିତ ସରକାର ଗଠନ କରିଛି । ଅନ୍ୟକୌଣସି ରାଜନୈତିକ ପୂର୍ବାଗ୍ରହ ନରଖି ଆମେ ଯଦି ଏଥର ନିର୍ବାଚନର ଫଳାଫଳକୁ ସାମାନ୍ୟ ଅନୁଶୀଳନ କରିବା, ତେବେ ଭାରତର ଅଗଣିତ ଜନସାଧାରଣଙ୍କ ବୁଦ୍ଧି, ବିଚାର ଓ ସୂକ୍ଷ୍ମ ବିବେଚନାବୋଧ ପ୍ରତି ନକାରାତ୍ମକ ମନ୍ତବ୍ୟ ଦେବାରେ ଅଭ୍ୟସ୍ତ ବିଶାରଦମାନଙ୍କ ଜ୍ଞାନୋଦୟ ହେବାରେ ବିଳମ୍ବ ହେବ ନାହିଁ, ଏହା ଏ ଲେଖକର ବିଶ୍ୱାସ ।

ନବନିର୍ମିତ ଭବ୍ୟ, ବିଶାଳ ରାମମନ୍ଦିରର ପବିତ୍ରସ୍ଥଳୀ ଅଯୋଧ୍ୟା ହେଉଛି ଉତ୍ତରପ୍ରଦେଶର ଫୈଜାବାଦ ସଂସଦୀୟ କ୍ଷେତ୍ରର ଅନ୍ତର୍ଗତ । ଏଥର ଲୋକସଭା ନିର୍ବାଚନରେ ଏଠାରୁ ପ୍ରତିଦ୍ୱନ୍ଦ୍ୱିତା କରୁଥିଲେ ଭା.ଜ.ପା.ର ପ୍ରାର୍ଥୀ ଲାଲୁ ସିଂହ ଓ ସମାଜବାଦୀ ଦଳର ପ୍ରାର୍ଥୀ ଅବଧେଶ ପ୍ରସାଦ । ଲାଲୁ ସିଂହ ଜଣେ କଟ୍ଟର ହିନ୍ଦୁତ୍ୱବାଦୀ, ଯିଏ ଭାରତୀୟ ସମ୍ବିଧାନର ପରିବର୍ତ୍ତନ ପାଇଁ ଭା.ଜ.ପା. ଓ ତା'ର ଅଂଶୀଦାର ଦଳ ସଂସଦରେ ଚାରିଶହ ସଭ୍ୟ ସଂଖ୍ୟା ନିହାତି ପାର କରିବା ଆବଶ୍ୟକ ବୋଲି କହି ଭୋଟ ଭିକ୍ଷା କରୁଥିଲେ । ଅନ୍ୟପକ୍ଷରେ ସମାଜବାଦୀ ଦଳର ଅବଧେଶ ପ୍ରସାଦ ତାଙ୍କ ଦଳର ଘୋଷିତ ଆଦର୍ଶ ପ୍ରତି ଆନୁଗତ୍ୟ ପ୍ରଦର୍ଶନ କରି ସମ୍ବିଧାନର ସୁରକ୍ଷା ଓ ସମ୍ବିଧାନର ମୌଳିକ ନୀତି, ଆଦର୍ଶର ଆଧାରରେ ସମାନତା, ଧର୍ମନିରପେକ୍ଷତା, ନିରଙ୍କୁଶ ସ୍ୱାଧୀନତା ତଥା ନାଗରିକମାନଙ୍କ ମୌଳିକ ଅଧିକାର ଭଳି ସ୍ୱଷ୍ଟ ଗଣତାନ୍ତ୍ରିକ ମୂଲ୍ୟବୋଧଗୁଡ଼ିକୁ ମୁଖ୍ୟ ପ୍ରସଙ୍ଗ ଭାବରେ ମତଦାତାମାନଙ୍କ ପାଖରେ ଉପସ୍ଥାପନ କରୁଥିଲେ । ଏହା ଅବଶ୍ୟ ସତ୍ୟ ଯେ ସମାଜବାଦୀ ଦଳ ଘୋଷିତ ଆଦର୍ଶଗୁଡ଼ିକୁ କେତେଦୂର ଅନୁସରଣ କରିଛି ବା ସେଗୁଡ଼ିକ ପ୍ରତି କେତେ ନିଷ୍ଠା, ଅନୁରକ୍ତି ପ୍ରକାଶ କରିଛି, ତାହା ନିଶ୍ଚୟ ତର୍କସାପେକ୍ଷ । ତେବେ ବିସ୍ମୟକର ଓ ଚମକପ୍ରଦ କଥାଟି ହେଉଛି ଯେ ଅଯୋଧ୍ୟା ସହ ଫୈଜାବାଦର ସଂଖ୍ୟାଧିକ ଜନତା ଭା.ଜ.ପା.ର ଲାଲୁ ସିଂହଙ୍କୁ ପ୍ରତ୍ୟାଖ୍ୟାନ କରିଛନ୍ତି ଓ ସମାଜବାଦୀ ଦଳର ଅବଧେଶ ପ୍ରସାଦଙ୍କ ସପକ୍ଷରେ ମତଦାନ କରି ତାଙ୍କୁ ବିଜୟୀ କରାଇଛନ୍ତି ।

କେନ୍ଦ୍ରର ମୋଦୀ ସରକାର ଓ ଉତ୍ତରପ୍ରଦେଶର ଯୋଗୀ ଆଦିତ୍ୟନାଥ ସରକାରଙ୍କ ଉତ୍ତରପ୍ରଦେଶ ଗଣିତକୁ ଓଲଟପାଲଟ କରି ଦେଇଛି ଫୈଜବାଦର ଏଇ ନିର୍ବାଚନୀ ଫଳାଫଳ । ସମସ୍ତେ ଭାବିଥିଲେ ଭବ୍ୟ ରାମମନ୍ଦିରର ନିର୍ମାଣ ଓ ରାମଲାଲାଙ୍କ ଦିବ୍ୟ ପ୍ରତିମାର ପ୍ରତିଷ୍ଠା ଯୋଗୁଁ କୃତଜ୍ଞ, ଭାବବିହ୍ୱଳ, ଭକ୍ତିବିହ୍ୱଳିତ ଅଯୋଧ୍ୟାବାସୀଙ୍କ ସମେତ ଫୈଜବାଦର ଜନସାଧାରଣ ହିନ୍ଦୁତ୍ୱବାଦୀ ଲାଲୁ ସିଂହଙ୍କ ମୁଣ୍ଡରେ ମୁକୁଟଟି ବାନ୍ଧି ଦେବେ । କିନ୍ତୁ ସେମାନେ ଭା.ଜ.ପା.ର ନୀତି ଆଦର୍ଶର ଘୋର ବିରୋଧୀ ସମାଜବାଦୀ

ଦଳର ଅବଧେଶ ପ୍ରସାଦଙ୍କୁ ବିଜୟମାଲ୍ୟ ପିନ୍ଧାଇ ଦେଲେ । ଏହା ଯେତିକି ଅପ୍ରତ୍ୟାଶିତ, ତତୋଧିକ ବିସ୍ମୟକର ଓ ଚମକପ୍ରଦ । ବିସ୍ମୟକର ଓ ଚମକପ୍ରଦ ଏଇଥିପାଇଁ ଯେ ଆମେ ଭାରତୀୟମାନେ ପୂରାପୂରି ଧର୍ମଭୀରୁ, ଧର୍ମପାଗଳ ବୋଲି ଯେଉଁ ଧାରଣାଟିଏ ଅନେକଙ୍କ ମଧ୍ୟରେ ଅସ୍ଥିମଜ୍ଜାଗତ ହୋଇଯାଇଛି ଏବଂ ସେହି ଧାରଣାଟିକୁ ବଳ ଦେବା ପାଇଁ ଜାତୀୟ ତଥା ଅନ୍ତର୍ଜାତୀୟ ସ୍ତରରେ ଯେଉଁ ଉଦ୍ଦେଶ୍ୟ-ପ୍ରଣୋଦିତ ବ୍ୟାଖ୍ୟାନମାନ ପ୍ରଚାର, ପ୍ରସାର କରାଯାଇ ଚାଲିଛି, ସେ ସବୁ କେତେ ଭିତ୍ତିହୀନ, କେତେ ଭ୍ରମାତ୍ମକ ଓ ଅଭିସନ୍ଧିମୂଳକ ରାଜନୈତିକ ଚାଲ, ଏଥରର ଏଇ ନିର୍ବାଚନୀ ଫଳାଫଳ ତାହା ପ୍ରମାଣିତ କରିଦେଇଛି । କୁହାଯାଇପାରେ, ଅଯୋଧ୍ୟାବାସୀ ଏଥର ଏକପ୍ରକାର ରାମବାଣ ପ୍ରୟୋଗ କରି ମର୍ଯ୍ୟାଦା ପୁରୁଷୋତ୍ତମ ଶ୍ରୀରାମଙ୍କୁ ନେଇ ଯେଉଁ ଛଳଭକ୍ତିର ପ୍ରାବଲ୍ୟ ସୃଷ୍ଟି କରାଯାଇ ଜନମତକୁ ବିଭ୍ରାନ୍ତ କରିବାର ମସୁଧା କରାଯାଇଥିଲା, ତାହା ଦୂର କରି ଦେଇଛନ୍ତି ।

ଏକଥା ସତ ଯେ ଆମେ ଭାରତୀୟମାନେ, ପୃଥିବୀର ଅନ୍ୟ ସବୁ ଦେଶର ଲୋକମାନଙ୍କ ପରି ଆମ ଧର୍ମ, ଆମ ଠାକୁର, ଠାକୁରାଣୀ, ଆମ ଧର୍ମଶାସ୍ତ୍ର, ଧର୍ମ ଦର୍ଶନକୁ ନେଇ ଖୁବ୍ ସମ୍ବେଦନଶୀଳ, ସ୍ଥଳବିଶେଷରେ ଖୁବ୍ ପ୍ରତିକ୍ରିୟାଶୀଳ ମଧ୍ୟ । ଏକଥା ବି ସତ ଯେ ଆମ ଦେଶର କୋଟିକୋଟି ଦଳିତ, ବଞ୍ଚିତ, ଉପେକ୍ଷିତ ଜନସାଧାରଣ ସେମାନଙ୍କ ସଂଘର୍ଷମୟ ଜୀବନରେ ଶାନ୍ତି, ଆଶ୍ୱାସନା ପାଇଁ ସେମାନଙ୍କ ଦେବାଦେବୀଙ୍କୁ ଲୋଡ଼ିଥା'ନ୍ତି, ଧାର୍ମିକ ତଥା ଆଧ୍ୟାତ୍ମିକ ଜୀବନଧାରା ଓ ଜୀବନ ଦୃଷ୍ଟିକୁ ସର୍ବାଧିକ ମହତ୍ତ୍ୱ ଦେଇଥା'ନ୍ତି । ଏଥିରୁ ଏଇ ଧାରଣାଟି ବଦ୍ଧମୂଳ ହୋଇ ଯାଇଛି ଯେ ଦରିଦ୍ର, ଦଳିତ ଭାରତୀୟମାନେ, ଯେଉଁମାନଙ୍କ ମଧ୍ୟରେ ସଂଖ୍ୟାଧିକ ହେଉଛନ୍ତି ହିନ୍ଦୁ ଓ ଅତି ଧର୍ମବିଶ୍ୱାସୀ, ଅତି ଭକ୍ତିଭାବାପନ୍ନ, ସେମାନଙ୍କୁ ଅତି ସହଜରେ ଧାର୍ମିକ ଉନ୍ମାଦନା, ଅବୈଜ୍ଞାନିକ ତଥା ଅଯୌକ୍ତିକ ଭାବ-ଭାବନାର ଶରବ୍ୟ କରି ଦିଆ ଯାଇପାରେ । ଏହି ଧାରଣାଟି ବି ଏଇ କିଛି ବର୍ଷ ହେଲା ବେଶୀ ବେଶୀ ପୁଷ୍ଟ ହୋଇ ଚାଲିଛି, ଯେବେଠାରୁ 'ହିନ୍ଦୁତ୍ୱ'ର ସଂକୀର୍ଣ୍ଣ ବ୍ୟାଖ୍ୟା କରାଯାଇ ଏହାକୁ ଏକ ରାଜନୈତିକ ଆଦର୍ଶ ଭାବରେ ଆମ ଚିନ୍ତା ଚେତନାରେ କେନ୍ଦ୍ରସ୍ଥାନ ଦିଆଯାଇଛି । ୨୦୨୪ରେ ନବନିର୍ମିତ ରାମମନ୍ଦିର ପ୍ରତିଷ୍ଠା ପଛରେ ବୋଧହୁଏ ଏହି ଦୃଷ୍ଟିକୋଣ ନିହିତ ଥିଲା । ଆଶା କରାଯାଇଥିଲା ରାମଭକ୍ତ ଭାରତୀୟମାନଙ୍କ ଜନାଦେଶ ଏହାର ପ୍ରତିଷ୍ଠାତା ଦଳ ସପକ୍ଷରେ ହିଁ ଯିବ । ମାତ୍ର ସେ ସମସ୍ତ କଳ୍ପନା ଜଳ୍ପନାକୁ ନିରାଧାର, ନିରର୍ଥକ ପ୍ରମାଣିତ କରି ଦେଇଛି ଏଥରର ନିର୍ବାଚନର ଫଳାଫଳ, ବିଶେଷକରି ରାମ ଜନ୍ମଭୂମି ଥିବା ସଂସଦୀୟ ମଣ୍ଡଳୀର ନିର୍ବାଚନର ଫଳାଫଳ । ସ୍ୱଷ୍ଟ ହୋଇ ଯାଇଛି ଯେ ରାମମନ୍ଦିରକୁ ନିର୍ବାଚନୀ ଆୟୁଧ କରି ଯେଉଁ ଭାକ୍ତିକ ବିହ୍ୱଳତା ସୃଷ୍ଟି କରାଯିବା ପାଇଁ ଉଦ୍ୟମ କରାଯାଉଥିଲା, ତାହା କାମ ଦେଇନାହିଁ ।

ଅଯୋଧ୍ୟା ତଥା ଫୈଜାବାଦ, ଏପରିକି ସମଗ୍ର ଉତ୍ତରପ୍ରଦେଶର ସାଧାରଣ ଜନତା ବୋଧହୁଏ ପ୍ରଥମ ଥର ପାଇଁ ପ୍ରମାଣ କରି ଦେଇଛନ୍ତି ଯେ ଧର୍ମ ନାମରେ ସେମାନଙ୍କୁ ବିଭ୍ରାନ୍ତ କରିବା ପାଇଁ ଯଦି ଯୋଜନା ବା ଉଦ୍ୟମ ବା ଭାବନା ପୋଷଣ କରାଯାଉଥାଏ ତେବେ ତାହାକୁ ପରିହାର କରିବାକୁ ପଡ଼ିବ । ସେହି ସଂସଦୀୟ ମଣ୍ଡଳୀର ଭୋଟଦାତା ଭୋଟଦାନ ଜରିଆରେ ସ୍ୱଷ୍ଟ କରି ଦେଇଛନ୍ତି ଯେ ହିନ୍ଦୁତ୍ୱ ଆଦୌ ଏକ ସାମ୍ପ୍ରଦାୟିକ ବା ରାଜନୈତିକ ଧାର୍ମିକ ବିଚାର ନୁହେଁ । ଭାରତର ଅଗଣିତ ଦରିଦ୍ର, ବଞ୍ଚିତ ଜନତା ଆବହମାନ କାଳରୁ ଧର୍ମନିଷ୍ଠ, ଈଶ୍ୱରବିଶ୍ୱାସୀ ସତ, ହେଲେ ଯୁଗ ଯୁଗର ଭାରତୀୟ ସଂସ୍କାର ସେମାନଙ୍କ ଶିରା ପ୍ରଶିରାରେ ପ୍ରବାହିତ । ସେ ସଂସ୍କାର ହେ

ଅବଶିଷ୍ଟାଂଶ...

୨୪ ଜିଲ୍ଲାକୁ...

୩୫, ତାଳଚେର ୪୦ ଓ ପାରାଦୀପରେ ୧୮ ମିମି ବର୍ଷା ରେକର୍ଡ କରାଯାଇଛି । ପାଣିପାଗ କେନ୍ଦ୍ରର ସୂଚନା ଅନୁଯାୟୀ ଶନିବାର ବାଲେଶ୍ୱର, ଭଦ୍ରକ, ଯାଜପୁର, କେନ୍ଦ୍ରାପଡ଼ା, କଟକ, ଜଗତସିଂହପୁର, ପୁରୀ, ଖୋର୍ଦ୍ଧା, ନୟାଗଡ଼, ଗଞ୍ଜାମ, ଗଜପତି, ମୟୂରଭଞ୍ଜ, କେନ୍ଦୁଝର, ସୁନ୍ଦରଗଡ଼ ଓ ଝାରସୁଗୁଡ଼ାରେ ବିଜୁଳି ଘଡ଼ଘଡ଼ି ସହିତ ବର୍ଷା ଆଶଙ୍କା ରହିଛି ।

ତେବେ କେନ୍ଦୁଝର ଓ ମୟୂରଭଞ୍ଜର କିଛି ଅଞ୍ଚଳରେ ପ୍ରବଳ ବର୍ଷା ନେଇ ପାଣିପାଗ କେନ୍ଦ୍ର ଆକଳନ କରିଛି । ମୌସୁମୀ ଅଗ୍ରସର ହେତୁ ରାଜ୍ୟରେ ୨-୪ ଡିଗ୍ରୀ ପର୍ଯ୍ୟନ୍ତ ତାପମାତ୍ରା ହ୍ରାସ ପାଇଛି । ଆଗକୁ ମଧ୍ୟ ତାପମାତ୍ରାରେ ହ୍ରାସ ଘଟିବ ବୋଲି ପାଣିପାଗ କେନ୍ଦ୍ର ପକ୍ଷରୁ କୁହାଯାଇଛି । ଆସନ୍ତା ୨୬ ତାରିଖ ବେଳକୁ ଉତ୍ତର-ପଶ୍ଚିମ ବଙ୍ଗୋପସାଗରରେ ଏକ ଘୂର୍ଣ୍ଣିବଳୟ ସୃଷ୍ଟି ହେବାର ସମ୍ଭାବନା ରହିଛି । ଏହା ପ୍ରଭାବରେ ଆସନ୍ତା ୨୬ କିମ୍ବା ୨୮ ତାରିଖ ବେଳକୁ ଏକ ଲଘୁଚାପର ସୃଷ୍ଟି ହୋଇପାରେ । ଏହାର ପ୍ରଭାବରେ ୨୬ ତାରିଖରୁ ବର୍ଷାର ପ୍ରକୋପ ବଢ଼ିବାର ସମ୍ଭାବନା ରହିଛି । ଏହି ଲଘୁଚାପ ଯୋଗୁଁ ମୌସୁମୀ ସକ୍ରିୟ ହେବା ସହ ୨୯ ତାରିଖ ଯାଏଁ ରାଜ୍ୟରେ ପ୍ରବଳ ବର୍ଷା ହୋଇପାରେ ।

ଜାମିନ ଉପରେ...

କରିବାକୁ ପୂର୍ଣ୍ଣ ସୁଯୋଗ ନ ଦେଇ ରାଉଜ୍ ଏଭେନ୍ୟୁ କୋର୍ଟ ମନି ଲଣ୍ଡରିଂ ଅଭିଯୁକ୍ତ ଅରବିନ୍ଦ କେଜ୍ରିଓ୍ୱାଲଙ୍କୁ ଜାମିନ ମଞ୍ଜୁର କରିଛନ୍ତି । ପୂର୍ବରୁ ଦିଲ୍ଲୀ ହାଇକୋର୍ଟ କେଜ୍ରିଓ୍ୱାଲଙ୍କ ଜାମିନ ଆବେଦନକୁ ଖାରଜ କରିଥିଲେ ଯାହା ଏବେସୁଦ୍ଧା ବଳବତ୍ତର । ତେଣୁ କେଜ୍ରିଓ୍ୱାଲଙ୍କୁ ଜାମିନ ଦେବା କ୍ଷମତା ଟ୍ରାଏଲ୍ କୋର୍ଟଙ୍କର ନାହିଁ । ଦଲିଲ ଭତରକୁ ଯାଇନାହାନ୍ତି ବୋଲି ଟ୍ରାଏଲ୍ କୋର୍ଟ ଜଜ୍ ସ୍ୱୀକାର କରିଛନ୍ତି । କେଜ୍ରିଓ୍ୱାଲ ବ୍ୟକ୍ତିଗତ ଭାବେ ୧୦୦ କୋଟି ଟଙ୍କା ଲାଞ୍ଚ ଦାବି କରିଥିଲେ ଓ ନେଇଛନ୍ତି । ସେଥିରୁ ୪୫ କୋଟି ଟଙ୍କାର ମନିଟ୍ରେଲ୍ ମିଳିସାରିଛି । ଟଙ୍କା କେ କବିତାଙ୍କ ବ୍ୟକ୍ତିଗତ ସହାୟକ ଆପ୍‌ର ଗୋଆ ନିର୍ବାଚନ ପରିଚାଳନା ଦାୟିତ୍ୱ ତୁଲାଇଥିବା ବିନୋଦ ଚୌହାନଙ୍କୁ ଦେଇଥିଲେ । ବିନୋଦ ସେଥିରୁ କିଛି ସାଗର ପଟେଲଙ୍କୁ ଟ୍ରାନ୍ସଫର୍ କରିଥିଲେ । ସାଗର ଆପ୍‌ର ପ୍ରାର୍ଥୀ ଥିଲେ । ଏ ସବୁର ପ୍ରମାଣ ଇଡି ପାଖରେ ରହିଛି । ଇଡି ପାଖରେ କେବଳ କିଛି ବ୍ୟକ୍ତିଙ୍କ ବୟାନ ନୁହେଁ, ଡକ୍ୟୁମେଣ୍ଟାରୀ ଏଭିଡେନ୍ସ ମଧ୍ୟ ରହିଛି । ପିଏମ୍‌ଏଲ୍‌ଏ ଧାରା୫୦ ଅନୁଯାୟୀ ସଂଗୃହିତ ବୟାନକୁ ପ୍ରମାଣ ଭାବେ ଗ୍ରହଣ କରାଯାଏ । ଜାମିନ ଦେବା ପୂର୍ବରୁ ଜଜ୍ ଏହାକୁ ଧ୍ୟାନରେ ରଖିବା କଥା, ଯାହା ସେ କରିନାହାନ୍ତି । ଟ୍ରାଏଲ୍ କୋର୍ଟଙ୍କ ରାୟ ଏକତରଫା ଓ ଉଦ୍ଭଟ । କେଜ୍ରିଓ୍ୱାଲଙ୍କ ଓକିଲ ଅଭିଶେକ ମନୁ ସିଂଘଭି କହିଥିଲେ, ଗିରଫ ଓ ରିମାଣ୍ଡ ଆଦେଶର ବୈଧତାକୁ ଚ୍ୟାଲେଞ୍ଜ କରି କେଜ୍ରିଓ୍ୱାଲ ହାଇକୋର୍ଟ ଯାଇଥିଲେ । ହାଇକୋର୍ଟ ଯାହା ରାୟ ଦେଲେ ସେଥିରେ ସନ୍ତୁଷ୍ଟ ନ ହୋଇ କେଜ୍ରିଓ୍ୱାଲ ରାୟକୁ ସୁପ୍ରିମ୍‌କୋର୍ଟରେ ଚ୍ୟାଲେଞ୍ଜ୍ କରିଛନ୍ତି । ସେ ଏକ ରାଜ୍ୟର ମୁଖ୍ୟମନ୍ତ୍ରୀ;କୌଣସି ଆତଙ୍କବାଦୀ ନୁହଁନ୍ତି । ସେ ଜାମିନରେ ଜେଲ୍‌ରୁ ବାହାରି ଆସିଲେ ପୃଥିବୀ ଦୋହଲିଯିବ ନାହିଁ । ତାଙ୍କ ପାଖରୁ କୌଣସି ଟଙ୍କା ମିଳିନାହିଁ । ପ୍ରମାଣ ଖୋଜିବା ପାଇଁ କୌଣସି ଅଭିଯୁକ୍ତକୁ ଯାଞ୍ଚ ଏଜେନ୍ସି ଦୀର୍ଘ ଦିନ ପର୍ଯ୍ୟନ୍ତ ଜେଲ୍‌ରେ ରଖିପାରିବ ନାହିଁ । ଆସନ୍ତା ମାସରେ ସୁପ୍ରିମ୍‌କୋର୍ଟ ଏହି ମାମଲାରେ ଯାହା ରାୟ ଦେବେ ତାହା ଧାର୍ଯ୍ୟ ହେବ । ସୁପ୍ରିମ୍‌କୋର୍ଟ ଯଦି ଗିରଫକୁ ଅବୈଧ ରାୟ ଦିଅନ୍ତି ତେବେ ତ ଇଡି ମାମଲା ସେଇଠି ସରିବ । ସୁପ୍ରିମ୍‌କୋର୍ଟ କେଜ୍ରିଓ୍ୱାଲଙ୍କୁ ଟ୍ରାଏଲ୍ କୋର୍ଟରେ ଜାମିନ ଆବେଦନ କରିବାକୁ ସ୍ପଷ୍ଟ ଭାବେ କହିଛନ୍ତି । ତେଣୁ କେଜ୍ରିଓ୍ୱାଲଙ୍କୁ ଜାମିନ ଦେବା କ୍ଷମତା ଟ୍ରାଏଲ୍ କୋର୍ଟଙ୍କର ନାହିଁ ବୋଲି କୁହାଯିବ କାହିଁକି? ୫ ଘଣ୍ଟା ପର୍ଯ୍ୟନ୍ତ ଉଭୟ ପକ୍ଷଙ୍କ ତର୍କ ଶୁଣିବା ପରେ ଜଷ୍ଟିସ୍ ଜୈନ ରାୟ ସଂରକ୍ଷିତ ରଖିଛନ୍ତି ଓ ରାୟ ମିଳିବା ଯାଏଁ ଟ୍ରାଏଲ୍ କୋର୍ଟଙ୍କ ରିଲିଜ୍ ଅର୍ଡର ଉପରେ ରୋକ୍ (ଷ୍ଟେ) ଲଗାଇଛନ୍ତି । ସୋମବାର ସୁଦ୍ଧା ଲିଖିତ ବିବରଣୀ ଦାଖଲ କରିବା ପାଇଁ କୋର୍ଟ ଉଭୟ ଓକିଲଙ୍କୁ ନିର୍ଦ୍ଦେଶ ଦେଇଛନ୍ତି ।

ଏହା ମଧ୍ୟରେ ରାଉଜ ଆଭିନ୍ୟୁ କୋର୍ଟଙ୍କ ବିସ୍ତୃତ ଜାମିନ ନିର୍ଦ୍ଦେଶ ସାମ୍ନାକୁ ଆସିଯାଇଛି । ଏଥିରେ କୁହାଯାଇଛି ଯେ କେଜ୍ରିୱାଲଙ୍କ ବିରୋଧରେ ମାମଲା ଆଗକୁ ବଢ଼ାଇବା ପାଇଁ ଇଡି ପାଖରେ ପର୍ଯ୍ୟାପ୍ତ ପ୍ରମାଣ ନାହିଁ । ପ୍ରମାଣ ହାସଲ କରିବା ପାଇଁ ଏଜେନ୍ସି ସମୟ ନେଉଛି । ଏଥିରୁ ଯାଞ୍ଚ ଏଜେନ୍ସି ବିନା ପକ୍ଷପାତରେ କାମ କରୁନାହିଁ ବୋଲି କୋର୍ଟ ନିଷ୍ପତ୍ତି ନେବାକୁ ବାଧ୍ୟ ହେଉଛନ୍ତି । କେଜ୍ରିୱାଲ ଉଠାଇ ଥିବା କିଛି ପ୍ରସଙ୍ଗରେ ଇଡି ଚୁପ୍ ରହିଛି । ସିବିଆଇ କେସ୍ କିମ୍ବା ଇସିଆଇଆରର ଏତଲାରେ କେଜ୍ରିୱାଲଙ୍କ ନାମ ନାହିଁ । ଅଭିଯୁକ୍ତ ଏବଂ ସହ-ଅଭିଯୁକ୍ତଙ୍କ ବୟାନ ପରେ ଦିଲ୍ଲୀ ମୁଖ୍ୟମନ୍ତ୍ରୀଙ୍କ ନାମ ସାମ୍ନାକୁ ଆସିଛି । ସେହିପରି ଏ ପର୍ଯ୍ୟନ୍ତ କୋର୍ଟ କେଜ୍ରିୱାଲଙ୍କୁ ଜବାବ ତଲବ କରିନାହାନ୍ତି । ଏହା ସତ୍ତ୍ୱେ ସେ ଯାଞ୍ଚ ବାହାନାରେ ଇଡି କହିବାରୁ ନ୍ୟାୟିକ ହେପାଜତରେ ଅଛନ୍ତି । ସମ୍ପୂର୍ଣ୍ଣ ଧନରାଶିର ସନ୍ଧାନ କରିବା ପାଇଁ କେତେ ସମୟ ଲାଗିବ ତାହା ଇଡି ସ୍ପଷ୍ଟ କରିନାହିଁ । ଏହା ବ୍ୟତୀତ ଗୋଆ ବିଧାନସଭା ନିର୍ବାଚନରେ ଲାଞ୍ଚ ବାବଦକୁ ମିଳିଥିବା ଟଙ୍କାର କେମିତି ବ୍ୟବହାର କରାଯାଇଥିଲା, ସେ ବିଷୟରେ ଏଜେନ୍ସି କୌଣସି ସୂଚନା ଦେଇନାହିଁ । କେଜ୍ରିୱାଲଙ୍କ କିଛି ପରିଚିତ ଲୋକ କୌଣସି ଅପରାଧୀରେ ସାମିଲ ହୋଇପାରନ୍ତି କିମ୍ବା ଅପରାଧରେ ସାମିଲ କିଛି ବ୍ୟକ୍ତିଙ୍କୁ ସେ ଚିହ୍ନିପାରନ୍ତି । ମାତ୍ର ଇଡି କେଜ୍ରିୱାଲଙ୍କ ବିରୋଧରେ ଅପରାଧରୁ ଆୟ ସମ୍ବନ୍ଧିତ କୌଣସି ସ୍ପଷ୍ଟ ପ୍ରମାଣ ଦେଇନାହିଁ ।

ଆଜି ଶ୍ରୀଜୀଉଙ୍କ...

ଜଳ ଗୃହରେ ରଖିବେ । ରୁଆ, ଚନ୍ଦନ, କର୍ପୂର ଆଦି ପକାଯାଇ ଜଳକୁ ଅଧିବାସ କରାଯିବ । ଅଧିବାସ ଗୃହରୁ ଗରାବଡୁ ସେବକମାନେ ୧୦୮ ଗଡୁ ଜଳ ନେଇ ୪ଟି ପନ୍ତିରେ ସ୍ନାନବେଦୀରେ ରଖିବେ । ମଧ୍ୟାହ୍ନ ୧୨ଟା ୨୦ରୁ ସ୍ନାନବିଧି ଆରମ୍ଭ କରାଯିବ । ଜଳ ବିଜେ ଓ ପୂଜା ପରେ ଚତୁର୍ଦ୍ଧାବିଗ୍ରହଙ୍କ ସ୍ନାନ ନୀତି ସମ୍ପନ୍ନ ହେବ ।

ଶ୍ରୀବଳଭଦ୍ର ୩୩ ଗଡୁ, ସୁଭଦ୍ରା ୨୨ ଗଡୁ, ଶ୍ରୀଜଗନ୍ନାଥ ୩୫ ଗଡୁ ଏବଂ ସୁଦର୍ଶନ ୧୮ ଗଡୁ ଜଳରେ ସ୍ନାନ କରିବେ । ଅପରାହ୍ନ ୩ଟାରେ ଛେରାପହଁରା ନୀତି ସମ୍ପନ୍ନ ହେବା ପରେ ଅପରାହ୍ନ ୩ଟା ୪୦ରେ ମହାପ୍ରଭୁଙ୍କ ଦୁର୍ଲ୍ଲଭ ହାତୀବେଶ ଅନୁଷ୍ଠିତ ହେବ । ଏହି ବେଶ ଥାଇ ଘଣ୍ଟ ଛତା ସକାଳ ଧୂପ ଭୋଗ ସରିବ । କିନ୍ତୁ ମଙ୍ଗଳଆଳତି ସରିବା ପରଠାରୁ ନିରବଚ୍ଛିନ୍ନ ଭାବେ ସ୍ନାନବେଦୀ ସମ୍ମୁଖ ତଳ ରାମ୍ପରେ ଭକ୍ତମାନେ ଦର୍ଶନ କରିପାରିବେ । ସନ୍ଧ୍ୟା ସାଢେ ୭ରୁ ରାତି ସାଢ଼େ ୧୦ଟା ଅର୍ଥାତ୍ ୩ଘଣ୍ଟା ସାହାଣ ମେଲା ଦର୍ଶନ ରହିଛି । ଶ୍ରଦ୍ଧାଳୁମାନେ ସ୍ନାନମଣ୍ଡପ ଉପରକୁ ଯାଇ ଦର୍ଶନ କରିବେ କିନ୍ତୁ କେହି ଠାକୁରଙ୍କୁ ସ୍ପର୍ଶ କରିପାରିବେ ନାହିଁ । ରାତି ୧୧ଟାରେ ହାତୀବେଶ ମଇଲମ ହେବ । ଏହାପରେ ପୁଷ୍ପାଞ୍ଜଳି ଓ ଡୋର ଲାଗି ସରିବା ପରେ ମହାପ୍ରଭୁ ସ୍ନାନବେଦୀରୁ ଗୋଟି ପହଣ୍ଡିରେ ଅଣସର ପିଣ୍ଡିକୁ ବିଜେ କରିବେ । ରାତି ସାଢ଼େ ୧୧ଟାରୁ ୨ଟା ମଧ୍ୟରେ ବାହୁଡ଼ା ପହଣ୍ଡି ଶେଷ କରାଯିବା ଲାଗି ସମୟ ନିର୍ଘଣ୍ଟ ହୋଇଛି । ଏହାପରେ ରାତି ସାଢ଼େ ୨ଟାରେ ସୁନାଚିତା ଓ ରାହୁରେଖା ମଇଲମ ହୋଇ ତାଟି ବନ୍ଧା ଯିବ । ଆରମ୍ଭ ହେବ ଅଣସର ନୀତି । ସ୍ନାନ ପରେ ଜ୍ୱରରେ ପଡ଼ିବେ ମହାପ୍ରଭୁ । ଏହାପରେ ଉପଶମ ପାଇଁ ଚାଲିବ ଉପଚାର । ଦଇତାପତି ସେବକମାନେ ଏହି ଗୁପ୍ତ ସେବା କରିବେ । ଏହି ସମୟ ମଧ୍ୟରେ ଭକ୍ତମାନେ ପଟିଦିଅଁରେ ମହାପ୍ରଭୁଙ୍କୁ ଦର୍ଶନ କରିବେ । ମହାପ୍ରଭୁ ସୁସ୍ଥ ହେବା ପରେ ଜୁଲାଇ ୭ ତାରିଖରେ ରଥରେ ବସି ଯିବେ ଜନ୍ମବେଦୀକୁ । ଦେବସ୍ନାନ ପୂର୍ଣ୍ଣିମା ଲାଗି ଚଳଚଞ୍ଚଳ ହୋଇପଡ଼ିଛି ଶ୍ରୀକ୍ଷେତ୍ର । ଅନ୍ୟପକ୍ଷରେ ଘୋଷଯାତ୍ରା ବିଧ୍ ଯୋଗୁ ପ୍ରାୟ ମାସେ ପର୍ଯ୍ୟନ୍ତ ରତ୍ନବେଦୀରେ ଆଉ ଦାରୁବିଗ୍ରହଙ୍କ ଦର୍ଶନ ମିଳିବ ନାହିଁ । ତେଣୁ ଶ୍ରୀମନ୍ଦିରରେ ଶୁକ୍ରବାର ଭକ୍ତଙ୍କ ପ୍ରବଳ ଭିଡ଼ ହୋଇଥିଲା । ଅପରପକ୍ଷେ ଗୁରୁବାର ରାତି ୨ଟା ୫ରେ ଶ୍ରୀମୁଖ ଖଣ୍ଡୁଆ ଏବଂ ୨ଟା ୫୦ରେ ବାହୁଟ କଣ୍ଟ ହୋଇଥିଲା । ରାତି ୩ଟା ୨୦ରେ କୋଠସୁଆଁସିଆମାନେ ଚାରବନ୍ଧାକୁ ପ୍ରବେଶ କରିଥିଲେ । ଶୁକ୍ରବାର ସକାଳ ୮ଟା ୫୫ରେ ଚାରବନ୍ଧା ସରିଥିଲା । ଏହାପରେ ଦଇତାପତି ସେବକମାନେ ସେନାପଟା ଲାଗିକୁ ପ୍ରବେଶ କରିଥିଲେ । ତେଣୁ ଶୁକ୍ରବାର ଅପରାହ୍ନ ପ୍ରାୟ ୩ଟା ପର୍ଯ୍ୟନ୍ତ ସର୍ବସାଧାରଣ ଦର୍ଶନ ବନ୍ଦ ରହିଥିଲା । ଏହାପରେ ମହାପ୍ରଭୁଙ୍କୁ ଦର୍ଶନ ପାଇଁ ଭକ୍ତଙ୍କ ପ୍ରବଳ ଭିଡ଼ ହୋଇଥିଲା ।

ମୋହନ ଆଣିବେ...

ହଜାର ଟଙ୍କା ସହାୟତା, ପ୍ରଧାନମନ୍ତ୍ରୀ ସୂର୍ଯ୍ୟଘର ନିମନ୍ତେ ସହାୟତା, ଦୁଇ ବର୍ଷରେ ୬୫ ହଜାର ନିଯୁକ୍ତି ଆଦି ପ୍ରତିଶ୍ରୁତି ପୂରଣ ପାଇଁ ସରକାରଙ୍କୁ ବିପୁଳ ଅର୍ଥର ଆବଶ୍ୟକତା ରହିଛି । ତେଣୁ ବଜେଟ୍ ଆକାର ବୃଦ୍ଧି ପାଇବାର ମଧ୍ୟ ଯଥେଷ୍ଟ ସମ୍ଭାବନା ରହିଛି । ଏହା ବ୍ୟତୀତ ପ୍ରତ୍ୟେକ ଜିଲ୍ଲାରେ ମେଡ଼ିକାଲ ଓ ନର୍ସିଂ କଲେଜ ସ୍ଥାପନ ପାଇଁ ମଧ୍ୟ ବିଜେପି ଦେଇଥିବା ପ୍ରତିଶ୍ରୁତି ପୂରଣ ପାଇଁ ବିପୁଳ ଅର୍ଥ ଲୋଡ଼ା । ରାଜ୍ୟର ନିଜସ୍ୱ ରାଜସ୍ୱ ଓ ଅଣରାଜସ୍ୱ ମଧ୍ୟରେ ଏହି ସବୁ ପ୍ରତିଶ୍ରୁତି ପୂରଣ ସମ୍ଭବ ନୁହେଁ । ତେଣୁ କେନ୍ଦ୍ର ଉପରେ ରାଜ୍ୟ ସ୍ୱାଭାବିକ ନିର୍ଭରଶୀଳ ହେବ । ଏହି କାରଣରୁ କେନ୍ଦ୍ର ସରକାରଙ୍କ ବଜେଟ୍ ପରେ ରାଜ୍ୟ ସରକାର ପୂର୍ଣ୍ଣାଙ୍ଗ ବଜେଟ୍ ଆଣିବାକୁ ଚିନ୍ତା କରୁଥାଇ ପାରନ୍ତି ବୋଲି ଅର୍ଥନୀତିଜ୍ଞମାନେ ମତପ୍ରକାଶ କରିଛନ୍ତି । ଏଠାରେ ଉଲ୍ଲେଖଯୋଗ୍ୟ ଯେ ଅର୍ଥ ବିଭାଗ ଦାୟିତ୍ୱରେ ଥିବା ମୁଖ୍ୟମନ୍ତ୍ରୀ ମୋହନ ମାଝୀ ଏବେ ସ୍ନାନ ଯାତ୍ରା ଓ ଅନ୍ୟାନ୍ୟ କାର୍ଯ୍ୟରେ ବ୍ୟସ୍ତ ଥିବାରୁ ତାଙ୍କ ବଦଳରେ ଶ୍ରୀ ସିଂହଦେଓ ଦିଲ୍ଲୀରେ କେନ୍ଦ୍ର ସରକାରଙ୍କ ପ୍ରାକ୍ ବଜେଟ୍ ବୈଠକ ଓ ଜିଏସ୍‌ଟି କାଉନସିଲ୍ ବୈଠକରେ ଓଡ଼ିଶାର ପ୍ରତିନିଧିତ୍ୱ କରୁଛନ୍ତି ।

ଶରୀର-ମନ ମଧ୍ୟରେ...

ପାଇଁ ଆମେ ସମସ୍ତେ ପ୍ରତିଶ୍ରୁତିବଦ୍ଧ ହେବାର ଆବଶ୍ୟକତା ରହିଛି । ସୁସ୍ଥ, ସୁଖୀ ଓ ସନ୍ତୁଳନଯୁକ୍ତ ସମାଜ ପାଇଁ ଆମେ ସମସ୍ତେ ଆସନ୍ତୁ ସଂକଳ୍ପ ନେବା ବୋଲି ମୁଖ୍ୟମନ୍ତ୍ରୀ କହିଛନ୍ତି । ପ୍ରଧାନମନ୍ତ୍ରୀଙ୍କ ଉଦ୍ୟମ ଫଳରେ ୨୦୧୫ରୁ ମିଳିତ ଜାତିସଂଘ ଆନୁକୂଲ୍ୟରେ ଅନ୍ତର୍ଜାତୀୟ ସ୍ତରରେ ମେ ୨୧ ତାରିଖକୁ ଅନ୍ତର୍ଜାତୀୟ ଯୋଗ ଦିବସ ଭାବେ ପାଳନ କରାଯାଉଛି । ଆଜିର ଏଭଳି ଭବ୍ୟ ଓ ଦିବ୍ୟ ଯୋଗ କାର୍ଯ୍ୟକ୍ରମ ଆୟୋଜନ ପାଇଁ ସେ ଖୁସି ପ୍ରକାଶ କରିବା ସହ କ୍ରୀଡ଼ା ବିଭାଗକୁ ମୁଖ୍ୟମନ୍ତ୍ରୀ ଧନ୍ୟବାଦ ଦେଇଛନ୍ତି ।

କଳିଙ୍ଗ ଷ୍ଟାଡ଼ିଅମରେ ଆଜି ସକାଳ ୭ଟା ଠାରୁ ଯୋଗାଭ୍ୟାସ କରାଯାଇଥିଲା । ଏଥିରେ ସାଧାରଣ ଲୋକେ, ଅଧିକାରୀ, କ୍ରୀଡାବିତ୍, ଛାତ୍ରଛାତ୍ରୀଙ୍କ ସମେତ ପ୍ରାୟ ହଜାରେ ଲୋକେ ଯୋଗଦେଇ ଯୋଗାଭ୍ୟାସ କରିଥିଲେ ।କାର୍ଯ୍ୟକ୍ରମ ଶେଷରେ କ୍ରୀଡ଼ା ମନ୍ତ୍ରୀ ସୂର୍ଯ୍ୟବଂଶୀ ସୂରଜ ଧନ୍ୟବାଦ ଅର୍ପଣ କରିଥିଲେ । ଅନ୍ୟମାନଙ୍କ ମଧ୍ୟରେ ମୁଖ୍ୟ ଶାସନ ସଚିବ ପ୍ରଦୀପ କୁମାର ଜେନା, ଉନ୍ନୟନ କମିଶନର ଅନୁ ଗର୍ଗ, କ୍ରୀଡା ସଚିବ ଆର୍. ଭିନିଲ୍ କ୍ରିଷ୍ଣାଙ୍କ ସମେତ ଅନ୍ୟ ଉଚ୍ଚ ପଦସ୍ଥ ଅଧିକାରୀମାନେ ଯୋଗ ଦେଇଥିଲେ ।

ସାରା ଦେଶରେ...

(ଏନ୍‌ଟିଏ) ଶୁକ୍ରବାର ସିଏସଆଇଆର ୟୁଜିସି ନେଟ୍ ପରୀକ୍ଷାକୁ ସ୍ଥଗିତ କରିଦେଇଛି । ଏଥିପାଇଁ ସମ୍ବଳ ଅଭାବକୁ କାରଣ ଦର୍ଶାଯାଇଥିବାବେଳେ ଏନ୍‌ଟିଏ ପୁଣି ସନ୍ଦେହଘେରରେ ରହିଛି । ଏହି ମଧ୍ୟରେ ସୁପ୍ରିମକୋର୍ଟ ଆଜି ପୁଣି ନିଟ୍ କାଉନସେଲିଂ ଉପରେ କଟକଣା ଲଗାଇବାକୁ ମନା କରିଦେଇଛନ୍ତି । ୭୭୩ ଛାତ୍ରଛାତ୍ରୀ ଏଥିପାଇଁ ଆବେଦନ କରିଥିଲେ । ସେମାନେ ପରୀକ୍ଷା ବାତିଲ କରି ପୁଣିଥରେ କରାଇବାକୁ ଦାବି କରିଥିଲେ । ତେବେ ସୁପ୍ରିମକୋର୍ଟ ଏଥିପାଇଁ ମନା କରିଦେଇଥିଲେ ଏବଂ ପୁନଃ ପରୀକ୍ଷା ନେଇ ଏନ୍‌ଟିଏକୁ ୨ ସପ୍ତାହ ମଧ୍ୟରେ ଜବାବ ଦାଖଲ କରିବାକୁ କହିଥିଲେ । ଏହା ମଧ୍ୟରେ ପ୍ରଶ୍ନପତ୍ର ମାମଲାରେ ଆରଜେଡି ନେତା ତେଜସ୍ୱୀ ଯାଦବ ଉପ-ମୁଖ୍ୟମନ୍ତ୍ରୀଙ୍କୁ ନିଶାଣ କରିଛନ୍ତି । ସେ ତାଙ୍କ ପିଏସଙ୍କୁ ପଚାରି ଜେରା କରିବାକୁ କହିଛନ୍ତି । ଜେରା କରିବାରେ ଅସୁବିଧା କ'ଣ ବୋଲି ସରକାରଙ୍କୁ ପ୍ରଶ୍ନ କରିଛନ୍ତି । ଯାଞ୍ଚକୁ ବାଟବଣା କରିବାକୁ ଏପରି ମିଥ୍ୟା ଅଭିଯୋଗ ଲଗାଯାଉଛି । ପ୍ରାୟ ୫୦ ଲକ୍ଷ ପିଲାଙ୍କ ଭବିଷ୍ୟତ ସହ ଖେଳା ଯାଉଛି । ବିଜେପି ଶାସିତ ରାଜ୍ୟ ବିହାର, ଗୁଜରାଟ, ହରିୟାଣାରେ ପ୍ରଶ୍ନପତ୍ର ପ୍ରଘଟ ହୋଇଛି । ତେଣୁ ପରୀକ୍ଷାକୁ ରଦ୍ଦ କରିବାକୁ ସେ ଦାବି କରିଛନ୍ତି । ଅନ୍ୟପଟେ ଆରଜେଡି ପ୍ରଶ୍ନପତ୍ର ପ୍ରଘଟର ମାଷ୍ଟରମାଇଣ୍ଡ ଅମିତ ଆନନ୍ଦ ସହ ଉପ-ମୁଖ୍ୟମନ୍ତ୍ରୀ ସମ୍ରାଟ ଚୌଧୁରୀଙ୍କ ଫଟୋ ଜାରି କରିଛି । ଏପରି ସମୟରେ କେନ୍ଦ୍ରମନ୍ତ୍ରୀ ଗିରିରାଜ ସିଂହ ବଡ଼ ମନ୍ତବ୍ୟ ଦେଇଛନ୍ତି । ପ୍ରଶ୍ନପତ୍ର ପ୍ରଘଟ ପଛରେ ତେଜସ୍ୱୀ ଯାଦବଙ୍କ ହାତ ଥିବା ସ୍ପଷ୍ଟ ହୋଇଯାଇଛି ବୋଲି ସେ ଦାବି କରିଛନ୍ତି ।

ଦେଶରେ କାର୍ଯ୍ୟକାରୀ...

ପରୀକ୍ଷାରେ ଜାଲିଆତି ବନ୍ଦ କରିବା ଲକ୍ଷ୍ୟ ନେଇ ଏହି ଆଇନ ଗତ ଫେବୃଆରୀରେ ସଂସଦରେ ପାରିତ ହୋଇଥିଲା । ୟୁପିଏସ୍‌ସି, ଏସ୍‌ଏସ୍‌ସି, ରେଳବାଇ ଦ୍ୱାରା ଆୟୋଜିତ ପ୍ରତିଯୋଗିତାମୂଳକ ପରୀକ୍ଷା, ବ୍ୟାଙ୍କିଂ ନିଯୁକ୍ତି ପରୀକ୍ଷା ଏବଂ ରାଷ୍ଟ୍ରୀୟ ପରୀକ୍ଷା ଏଜେନ୍ସି (ଏନ୍‌ଟିଏ) ମାଧ୍ୟମରେ ହେଉଥିବା କମ୍ପ୍ୟୁଟର ଆଧାରିତ ପରୀକ୍ଷା ଏହି ଆଇନ ଅଧୀନରେ ଆସିବ ।

କେଡ଼େ ସୁନ୍ଦର ଦିଶେ ଆହା ଗଜବଦନ

ଜୟନ୍ତ ପଟ୍ଟନାୟକ

'ସ୍ନାନ ଗୁଣ୍ଡିଚା ବେନି ସ୍ୱର୍ଣ୍ଣ ଲୀଳା ଯାର
ପତିତ ପାବନ ଅର୍ଥେ ପ୍ରାସାଦୁ ବାହାର ।'

କବିସମ୍ରାଟ ଉପେନ୍ଦ୍ର ଭଞ୍ଜ 'କୋଟି ବ୍ରହ୍ମାଣ୍ଡ ସୁନ୍ଦରୀ' କାବ୍ୟରେ ପ୍ରଭୁ ନୀଳାଚଳନାଥଙ୍କ ଦ୍ୱାଦଶ ଯାତ୍ରା ସମ୍ବନ୍ଧରେ ବର୍ଣ୍ଣନା କରିବାକୁ ଯାଇ ଏକଥା ଲେଖିଛନ୍ତି । ଦ୍ୱାଦଶ ଯାତ୍ରା ମଧ୍ୟରୁ ଏହି ଦୁଇଯାତ୍ରାରେ ସ୍ୱର୍ଣ୍ଣ ଜୀଉମାନେ ରତ୍ନସିଂହାସନ ଛାଡ଼ି ବାହାରିଆସନ୍ତି ପତିତମାନଙ୍କୁ ତାରଣ କରିବାକୁ ବା ଦର୍ଶନ ଦେବାକୁ ବା ପାବନ କରିବାକୁ । ତେଣୁ ଏହି ଦୁଇ ଯାତ୍ରାର ନାମ ପତିତପାବନ ଯାତ୍ରା ଏବଂ ଏଇ ଦୁଇଯାତ୍ରା ହିଁ 'ସ୍ୱର୍ଣ୍ଣଲୀଳା' । ଏଥିମଧ୍ୟରୁ ସ୍ନାନଯାତ୍ରା ହେଲା ପ୍ରଭୁଙ୍କର ଆଦ୍ୟ ଯାତ୍ରା । କାରଣ ଏହା ମହାପ୍ରଭୁଙ୍କର ଜନ୍ମଦିନର ଜନ୍ମସ୍ନାନ । ପୁଣି ଏହା ଜ୍ୟେଷ୍ଠ ପୂର୍ଣ୍ଣିମା ହେତୁ ଜ୍ୟେଷ୍ଠାଯାତ୍ରା । ପୂର୍ବଦିନରୁ ମନ୍ଦିର ମଧ୍ୟସ୍ଥ ଦକ୍ଷିଣ ଦିଗସ୍ଥିତ ପବିତ୍ର କୂପ(ସୁନା କୁଅ)ରୁ ସୁବର୍ଣ୍ଣ ଗରାରେ ଆନୀତ ୧୦୮ ଗରା ପବିତ୍ର ଜଳକୁ ପାବନୀ ମନ୍ତ୍ରରେ ଅଧିବାସ କରାଯାଇ ବିଭିନ୍ନ ସୁଗନ୍ଧିତ ଔଷଧୀୟ ଦ୍ରବ୍ୟ ମିଶାଯାଇ ପ୍ରଭୁଙ୍କ ସ୍ନାନ ଉପଯୋଗୀ କରାଯାଇଥାଏ । ପ୍ରଣୀଧାନର ବିଷୟ, ଶ୍ରୀମନ୍ଦିର ଦକ୍ଷିଣ ଦିଗରେ ମାଁ ଶୀତଳା ଓ ସିଂହ ମଧ୍ୟରେ ଥିବା ଏହି କୂଅର ପାଣି କେବଳ ଏହି ସ୍ନାନଯାତ୍ରା ଲାଗି ବ୍ୟବହାର କରାଯାଏ । ସେହି କୁଅକୁ ସିଂହ ଜଗିଥା'ନ୍ତି । ଏହି କୂଅର ଜଳ ପବିତ୍ର ହେଲେ ସୁଦ୍ଧା ଅଣତୁଠ ଜଳ କୁହାଯାଏ । ଯେପରି ଛୋଟ ପିଲାକୁ ଗାଧୋଇବା ପାଇଁ କାହାର ନଜର ପଡ଼ିବ ନାହିଁ ବୋଲି ଅଣତୁଠ ଜଳ ବ୍ୟବହାର କରାଯାଏ, ସେଇ ଧାରାରେ ଆମ ପ୍ରଭୁଙ୍କ ପାଇଁ ଅଣତୁଠ ଜଳ ବ୍ୟବହାର କରାଯାଏ । କାରଣ ଆମ ପ

ଭୁବନେଶ୍ୱର ସିଟି

ରାଜଧାନୀ ଯୋଗମୟ

ଅନ୍ତର୍ଜାତୀୟ ଯୋଗ ଦିବସ ଅବସରରେ ଭୁବନେଶ୍ୱରର ବିଭିନ୍ନ ଶିକ୍ଷାନୁଷ୍ଠାନଠାରୁ ଆରମ୍ଭ କରି ଆଧ୍ୟାତ୍ମିକ ଓ ସାମାଜିକ ଅନୁଷ୍ଠାନରେ ଯୋଗ ପ୍ରଶିକ୍ଷଣ କାର୍ଯ୍ୟକ୍ରମ ଅନୁଷ୍ଠିତ ହୋଇଯାଇଛି । ସକାଳୁ ସକାଳୁ ରାଜଧାନୀର ବିଭିନ୍ନ ପାର୍କରେ ଯୋଗ ପାଇଁ ପ୍ରବଳ ଭିଡ଼ ପରିଲକ୍ଷିତ ହୋଇଥିଲା । ଯୋଗ ଦ୍ୱାରା ଶରୀର ସୁସ୍ଥ ରହିବା ସହ ମାନସିକ ଶାନ୍ତି ପ୍ରଦାନ କରିଥାଏ ବୋଲି ଯୋଗ ପ୍ରଶିକ୍ଷକମାନେ ମତ ଦେଇଥିଲେ । ଏହି ଅବସରରେ ବିଭିନ୍ନ କର୍ମଶାଳା ଓ ଆଲୋଚନାଚକ୍ର ମଧ୍ୟ ଆୟୋଜନ କରାଯାଇଥିଲା ।

ନାଲ୍‌କୋ ପକ୍ଷରୁ ଯୋଗ ଦିବସ

ଭାରତ ସରକାରଙ୍କ ନବରତ୍ନ ଉଦ୍ୟୋଗ ନ୍ୟାସ୍‌ନାଲ ଆଲୁମିନିୟମ କମ୍ପାନୀ ଲିମିଟେଡ୍ (ନାଲ୍‌କୋ) ତରଫରୁ ଅନ୍ତର୍ଜାତୀୟ ଯୋଗ ଦିବସ ପାଳିତ ହୋଇଯାଇଛି । ଏହି ଉପଲକ୍ଷେ ନାଲ୍‌କୋ ତରଫରୁ କମ୍ପାନୀର ଅନୁଗୁଳ ଓ କୋରାପୁଟସ୍ଥିତ କାରଖାନା ତଥା ଅନ୍ୟାନ୍ୟ ୟୁନିଟ୍ ଏବଂ ସମସ୍ତ ଆଞ୍ଚଳିକ ଅଫିସରେ ସମୂହ ଯୋଗାଭ୍ୟାସ କାର୍ଯ୍ୟକ୍ରମ ଆୟୋଜନ କରାଯାଇଥିଲା । କମ୍ପାନୀର ସିଏମ୍‌ଡି ଶ୍ରୀଧର ପାତ୍ର ଅନୁଗୁଳର ପାୱାର ପ୍ଲାଣ୍ଟ ଠାରେ ଆୟୋଜିତ ଯୋଗ ଦିବସ ସମାରୋହରେ ମୁଖ୍ୟ ଅତିଥି ଭାବେ ଯୋଗଦେଇ ଥିବା ବେଳେ ନାଲକୋ ମହିଳା ସମିତି ଅଧ୍ୟକ୍ଷା ସସ୍ମିତା ପାତ୍ର, ଇଡି (ଏସ୍ ଆଣ୍ଡ ପି) ଅମିୟ କୁମାର ସ୍ୱାଇଁ ଇଡି (ଏଚ ଆଣ୍ଡ ଏ) ଆଶୁତୋଷ ରଥ, ସମସ୍ତ ୟୁନିୟନ ଓ ଆସୋସିଏସନ କର୍ମକର୍ତ୍ତା, କମ୍ପାନୀର ବରିଷ୍ଠ ଅଧିକାରୀ, କର୍ମଚାରୀ, ସ୍କୁଲ ଛାତ୍ର-ଛାତ୍ରୀ, ଶିକ୍ଷକ-ଶିକ୍ଷୟିତ୍ରୀ, ସୁରକ୍ଷା କର୍ମଚାରୀ ଅଂଶଗ୍ରହଣ କରିଥିଲେ ।

ଓଏଆର୍‌ଏଫ୍‌ଟି ଆନୁକୂଲ୍ୟରେ ଯୋଗ ଶିବିର

ଓଡ଼ିଶା ଆର୍ଥ୍ରାଇଟିସ୍ ଓ ରୀଉମାଟୋଲୋଜି ଫାଉଣ୍ଡେସନ୍ ଟ୍ରଷ୍ଟ (ଓଏଆର୍‌ଏଫ୍‌ଟି) ଏବଂ ଓଡ଼ିଶା ଅର୍ଥ୍ରାଇଟିସ୍ ଓ ରିଲମାଟୋଲୋଜି ସେଣ୍ଟର (ଓଏଆରସି.) ମିଳିତ ଆନୁକୂଲ୍ୟରେ ଏକ ଯୋଗ ସଚେତନତା ଶିବିର ଅନୁଷ୍ଠିତ ହୋଇଯାଇଛି । ଓଏଆର୍‌ସିର ମେଡିକାଲ୍ ନିର୍ଦ୍ଦେଶକ ତଥା ରାଜ୍ୟର ଖ୍ୟାତନାମା ରିଉମାଟୋଲୋଜିଷ୍ଟ ପ୍ରଫେସର ଡାକ୍ତର ଜ୍ୟୋତି ରଞ୍ଜନ ପରିଡ଼ା ଏହି ଦିବସର ମହତ୍ତ୍ୱ ଓ ଆର୍ଥ୍ରାଇଟିସ୍ ରୋଗରେ ଯୋଗର ଉପକାରିତା ସମ୍ପର୍କରେ ଆଲୋକପାତ କରିଥିଲେ । ଏହି ଅବସରରେ ଯୋଗ ଗୁରୁ ଗଣେଶ ଗୋଚିକର ଯୋଗ ଦେଇ ଉପସ୍ଥିତ ଲୋକମାନଙ୍କୁ ଆର୍ଥ୍ରାଇଟିସ୍ ରୋଗୀଙ୍କ ପାଇଁ ସହାୟକ ଯୋଗ ଶିଖାଇଥିଲେ । ଓଡ଼ିଶା ଆର୍ଥ୍ରାଇଟିସ ଆଣ୍ଡ ରିଉମାଟୋଲୋଜି ସେଣ୍ଟରର ସମସ୍ତ କର୍ମଚାରୀ କାର୍ଯ୍ୟକ୍ରମକୁ ପରିଚାଳନା କରିଥିଲେ । ଓଡ଼ିଶା ଆର୍ଥ୍ରାଇଟିସ୍ ଓ ରିଉମାଟୋଲୋଜି ଫାଉଣ୍ଡେସନ୍ ଟ୍ରଷ୍ଟର କାର୍ଯ୍ୟ ନିର୍ବାହୀ ନିର୍ଦ୍ଦେଶକ ସ୍ମୃତିରଞ୍ଜନ ପରିଡ଼ା କାର୍ଯ୍ୟକୁ ପରିଚାଳନା କରି ଶେଷରେ ସମସ୍ତଙ୍କୁ ଧନ୍ୟବାଦ ଅର୍ପଣ କରିଥିଲେ ।

ସିଏସ୍‌ଆଇଆର୍-ଆଇଏମ୍‌ଏମ୍‌ଟି ଦ୍ୱାରା ଯୋଗ ଦିବସ

ସିଏସ୍‌ଆଇଆର-ଇନଷ୍ଟିଚ୍ୟୁଟ୍ ଅଫ୍ ମିନେରାଲ୍ସ ଆଣ୍ଡ ମ୍ୟାଟେରିଆଲ୍ସ ଟେକ୍ନୋଲୋଜି (ସିଏସ୍‌ଆଇଆର-ଆଇଏମଏମ୍‌ଟି) ପକ୍ଷରୁ ସଂସ୍ଥାର ନିର୍ଦ୍ଦେଶକ ଡଃ. ରାମାନୁଜ ନାରାୟଣଙ୍କ ଅଧ୍ୟକ୍ଷତାରେ ଏହାର ଏସ୍‌ଏସ୍ ଭଟ୍ଟନାଗର ହଲରେ ଦଶମ ଅନ୍ତର୍ଜାତୀୟ ଯୋଗ ଦିବସ ପାଳିତ ହୋଇଯାଇଛି । ଏଥିରେ ମୁଖ୍ୟ ଅତିଥି ଭାବେ ଭାରତୀୟ ଯୋଗ ସଂସ୍ଥାନର ପ୍ରାନ୍ତ ପ୍ରଧାନ (ଓଡ଼ିଶା) ସୁରେଶ କୁମାର ମହାପାତ୍ର ଯୋଗ ଦେଇଥିଲେ । ଏହି ଅବସରରେ ଭାରତୀୟ ଯୋଗ ସଂସ୍ଥାନର ଯୋଗ ପ୍ରଶିକ୍ଷକ ମଞ୍ଜୁଲା ମିଶ୍ର, କେଭି ଆପ୍ରାଓ, ଅନୁସୂୟା ବେହେରା, ପ୍ରଜ୍ଞାନ ପଟ୍ଟନାୟକଙ୍କୁ ସମ୍ମାନିତ କରିଥିଲେ । ସଭାରେ ଉପସ୍ଥିତ ସମସ୍ତ ଅଂଶଗ୍ରହଣକାରୀଙ୍କ ସହ ଯୋଗ ଦିବସ ସମ୍ବନ୍ଧରେ ଆଲୋଚନା କରାଯାଇଥିଲା । ଡ. ମନୀଷ କୁମାର ଏହି କାର୍ଯ୍ୟକ୍ରମକୁ ପରିଚାଳନା କରିଥିବା ବେଳେ ସଭା ଶେଷରେ ଅଭୟ କୁମାର ସାହୁ ଧନ୍ୟବାଦ ଦେଇଥିଲେ ।

ବ୍ୟାଙ୍କ୍ ଅଫ୍ ବରୋଦା ପକ୍ଷରୁ ଯୋଗ ଦିବସ

ବ୍ୟାଙ୍କ୍ ଅଫ୍ ବରୋଦା, ଭୁବନେଶ୍ୱର ଆଞ୍ଚଳିକ କାର୍ଯ୍ୟାଳୟ ପକ୍ଷରୁ ଜୟଦେବ ବିହାର ଛକ ସ୍ଥିତ ସତ୍ୟାନନ୍ଦ ଯୋଗ ବିଦ୍ୟାଳୟଠାରେ ଅନ୍ତର୍ଜାତୀୟ ଯୋଗ ଦିବସ ପାଳିତ ହୋଇଯାଇଛି । ଏହି କାର୍ଯ୍ୟକ୍ରମରେ ବ୍ୟାଙ୍କର ଭୁବନେଶ୍ୱର ଆଞ୍ଚଳିକ ମହାପ୍ରବନ୍ଧକ ତଥା ଆଞ୍ଚଳିକ ମୁଖ୍ୟ ସ୍ୱପ୍ନା ବନ୍ଦୋପାଧ୍ୟାୟଙ୍କ ସମେତ ଉପ-ମହାପ୍ରବନ୍ଧକ ଏପି ଦାସ (ସିଆଣ୍ଟଏ), ଉପ-ମହାପ୍ରବନ୍ଧକ ଏସ୍‌ପି ନାୟକ, (ବିଡି), ଭିଏମ୍‌ଏନ୍ ଏସ୍ ସାଇବାବୁ ତଥା ଆଞ୍ଚଳିକ କାର୍ଯ୍ୟାଳୟ, କ୍ଷେତ୍ରୀୟ କାର୍ଯ୍ୟାଳୟ ଓ ଶାଖା କାର୍ଯ୍ୟାଳୟର କର୍ମଚାରୀଗଣ ଅଂଶଗ୍ରହଣ କରିଥିଲେ ।

ଓମ୍‌ଫେଡ୍ ପକ୍ଷରୁ ଯୋଗ ଦିବସ

ଆନ୍ତର୍ଜାତିକ ଯୋଗ ଦିବସ ଅବସରରେ ଓମ୍‌ଫେଡ୍ ପରିବାର ପକ୍ଷରୁ ମଧ୍ୟ ଯୋଗ ଦିବସ ପାଳନ କରାଯାଇଛି । କଟକ ଜିଲ୍ଲା ଗୋବିନ୍ଦପୁର ଅନ୍ତର୍ଗତ ଅରିଲୋଠାରେ ଥିବା ଓମ୍‌ଫେଡ୍‌ର ଡାଏରୀରେ ବିଭିନ୍ନ ସଂଗଠନ ସହ ଓମ୍‌ଫେଡ୍ ପରିବାର ସାମିଲ ହୋଇ ଯୋଗ ଦିବସ ପାଳକ କରିଥିଲେ । ଓମ୍‌ଫେଡ୍ ପ୍ଲାଣ୍ଟ୍ ପରିସରରେ ଅନୁଷ୍ଠିତ ଏହି ଯୋଗ ଅଭ୍ୟାସ ଶିବିରରେ ଓମ୍‌ଫେଡ୍ର ସାଧାରଣ ପ୍ରବନ୍ଧକ ସୌମେନ୍ଦ୍ର ଭୌମିକ, ସାଧାରଣ ଅର୍ଥ ବିଭାଗ ପ୍ରବନ୍ଧକ ସୁରେଶ ଅଲଟିଆ, ଡେପୁଟି ଜେନେରାଲ ମ୍ୟାନେଜର ମାନବ ସମ୍ବଳ ଡ. ଜେକେ ପଟ୍ଟନାୟକ, ସହକାରୀ ମ୍ୟାନେଜର ଆଇଟି ମନୋସ୍ୱିନୀ ପଟ୍ଟନାୟକ, ଅରିଲୋ ପ୍ଲାଣ୍ଟ ମ୍ୟାନେଜର ମୃତ୍ୟୁଞ୍ଜୟ କୁମାରଙ୍କ ସମେତ ବହୁ ବରିଷ୍ଠ ଅଧିକାରୀ ଓ କର୍ମଚାରୀ ସାମିଲ ହୋଇଥିଲେ ।

ବିଜେଇଏମ୍ ସ୍କୁଲରେ ଯୋଗ ଦିବସ

ବକ୍ସି ଜଗବନ୍ଧୁ ଇଂରାଜୀ ମାଧ୍ୟମ (ବିଜେଇଏମ୍) ବିଦ୍ୟାଳୟରେ ଅନ୍ତର୍ଜାତୀୟଯୋଗ ଦିବସ ପାଳିତ ହୋଇଯାଇଛି । ମୁଖ୍ୟ ଅତିଥି ଭାବେ ପୁଲିସ ଡେପୁଟି ସୁପରିନ୍‌ଟେଣ୍ଡେଣ୍ଟ୍ ଜନାର୍ଦ୍ଦନ ପାଢ଼ୀ ଯୋଗଦେଇ ନିୟମିତ ଯୋଗ ଅଭ୍ୟାସ ଦ୍ୱାରା ପିଲାମାନଙ୍କର ନୈତିକ, ଶୈକ୍ଷିକ, ଶାରୀରିକ ଉନ୍ନତିରେ ସହାୟକ ହୋଇଥାଏ ବୋଲି କହିଛନ୍ତି । ସେହିପରି ସମ୍ମାନିତ ଅତିଥି ଭାବେ ବିଦ୍ୟାଳୟ ପରିଚାଳନା କମିଟି ସଭାପତି ରଘୁନାଥ ମିଶ୍ର, ଅଧ୍ୟକ୍ଷା ସନ୍ଧ୍ୟା ଜେନା ଯୋଗଦେଇଥିବା ବେଳେ ପରିଚାଳନା କମିଟିର ପରିଚାଳକ ପ୍ରତାପ କୁମାର ଜେନା ନିୟମିତ ଏକ ଘଣ୍ଟା ଯୋଗାଭ୍ୟାସ କରିବାକୁ ପରାମର୍ଶ ଦେଇଛନ୍ତି । ଯୋଗ ଶିକ୍ଷୟିତ୍ରୀ ପୁଷ୍ପାଞ୍ଜଳୀ ସେନାପତିଙ୍କ ତତ୍ତ୍ୱାବଧାନରେ ୨ଶହରୁ ଅଧିକ ଏନ୍‌ସିସି, ସ୍କାଉଟ୍ ଗାଇଡ ଓ ଅନ୍ୟ ଛାତ୍ରଛାତ୍ରୀ ବିଭିନ୍ନ ଯୋଗ କୌଶଳ ପ୍ରଦର୍ଶନ କରିଥିଲେ । ଏନ୍‌ସିସି ଶିକ୍ଷୟିତ୍ରୀ ଚଞ୍ଚଳା ସୋରେନ୍ ଧନ୍ୟବାଦ ଅର୍ପଣ କରିଛନ୍ତି ।

ବିଏମ୍‌ସି ପକ୍ଷରୁ ଯୋଗ ଶିବିର

ଆନ୍ତର୍ଜାତିକ ଯୋଗ ଦିବସ ଅବସରରେ ଭୁବନେଶ୍ୱର ମହାନଗର ନିଗମ ପକ୍ଷରୁ ବିଭିନ୍ନସ୍ଥାନରେ ଯୋଗ ଶିବିର ଅନୁଷ୍ଠିତ ହୋଇଯାଇଛି । ନୂଆପଲ୍ଲୀ କସ୍ତୁରବା ବିଦ୍ୟାମନ୍ଦିର ଖେଳ ପଡ଼ିଆରେ ଅନୁଷ୍ଠିତ ଯୋଗ ଶିବିରରେ ୨୫୦ରୁ ଅଧିକ ମହିଳା ଓ ପୁରୁଷ ସାମିଲ ହୋଇଥିଲେ । ମୁଖ୍ୟ ଅତିଥି ଭାବେ ଉପ ମୁଖ୍ୟମନ୍ତ୍ରୀ କନକ ବର୍ଦ୍ଧନ ସିଂହଦେଓ, କନ୍ଧମାଳ ସାଂସଦ ସୁକାନ୍ତ କୁମାର ପାଣିଗ୍ରାହୀ, ଖୋର୍ଦ୍ଧା ବିଧାୟକ ପ୍ରଶାନ୍ତ ଜଗଦ୍ଦେବ, ଖୋର୍ଦ୍ଧା ଜିଲ୍ଲାପାଳ ଚଞ୍ଚଳ ରାଣା, ବିଏମ୍‌ସି ଅତିରିକ୍ତ କମିସନର ଘାସିରାମ ମୁର୍ମୁ, ଡେପୁଟି କମିସନର ଡ. ମନୋରଞ୍ଜନ ସାହୁଙ୍କ ସମେତ ବହୁ ବରିଷ୍ଠ ଅଧିକାରୀ ଓ କର୍ମଚାରୀ ଏଥିରେ ସାମିଲ ହୋଇଥିଲେ । ମୁକ୍ତେଶ୍ୱର ମନ୍ଦିର ପରିସରରେ ଅନୁଷ୍ଠିତ ଯୋଗ ଶିବିରରେ ଭୁବନେଶ୍ୱର ସାଂସଦ ଅପରାଜିତା ଷଡ଼ଙ୍ଗୀ, ବିଏମ୍‌ସି କମିସନର ରାଜେଶ ପ୍ରଭାକର ପାଟିଲ, ଜୋନାଲ୍ କମିସନର ରାଜଲକ୍ଷ୍ମୀ ନାୟକ, ଆସିଷ୍ଟାଣ୍ଟ କମିସନର୍ ଏନ୍. ଗଣେଶ ବାବୁ ପ୍ରମୁଖ ଏହି ଯୋଗ ଶିବିରରେ ଅଂଶ ଗ୍ରହଣ କରିଥିଲେ । ଏହି ଶିବିରରେ ପ୍ରାୟ ୧୫୦ରୁ ଅଧିକ ଲୋକ ସାମିଲ ହୋଇଥିଲେ । ନୀଳାଦ୍ରି ବିହାର ଇନ୍‌ଡୋର ଷ୍ଟାଡିୟମଠାରେ ଅନୁଷ୍ଠିତ ଯୋଗ ଶିବରରେ ମୁଖ୍ୟ ଅତିଥି ଭାବେ ମେୟର୍ ସୁଲୋଚନା ଦାସ ଯୋଗ ଦେଇଥିଲେ । ଅନ୍ୟମାନଙ୍କ ମଧ୍ୟରେ ବିଏମ୍‌ସି ଷ୍ଟାଣ୍ଡିଂ କମିଟି ଅଧ୍ୟକ୍ଷ ମିହିର କୁମାର ରାଉତଙ୍କ ସମେତ ୧, ୨, ୭, ୧୪ ଓ ୨୧ ନମ୍ବର ୱାର୍ଡର କର୍ପୋରେଟରମାନେ ଉପସ୍ଥିତ ଥିଲେ । ଏଠାରେ ଦେଢ ଶହରୁ ଅଧିକ ମହିଳା ଓ ପୁରୁଷ ଯୋଗାଭ୍ୟାସ କରିଥିଲେ । ସେହିପରି ପୋଖରୀପୁଟସ୍ଥିତ ମଧୁସୂଦନ ଦାସ ପାର୍କଠାରେ ଅନୁଷ୍ଠିତ ଯୋଗ ଶିବିରରେ ମୁଖ୍ୟ ଅତିଥି ଭାବେ ଡେପୁଟି ମେୟର ମଞ୍ଜୁଲତା କହଁର ଯୋଗଦେଇଥିଲେ । ଅନ୍ୟମାନଙ୍କ ମଧ୍ୟରେ ଜୋନାଲ ଡେପୁଟି କମିସନର ରୋଶନ ଶତପଥୀ ଉପସ୍ଥିତ ଥିଲେ ।

ଜଳବୁଡ଼ି ଅପମୃତ୍ୟୁକୁ ରୋକିବ 'ଜଳଯୋଗ'

ଜଳ ଯୋଗ ଦ୍ୱାରା ପାଣି ବୁଡି ମୃତ୍ୟୁକୁ ଏଡ଼ାଇ ଦିଆଯାଇପରିବ ବୋଲି ଅନ୍ତର୍ଜାତିକ ଜଳ ଯୋଗଗୁରୁ ଅଶୋକ କୁମାର ବରାଳ କହିଛନ୍ତି । ବିଶ୍ୱ ଯୋଗ ଦିବସ ଅବସରରେ ଭୁବନେଶ୍ୱରର ଐତିହାସିକ ପୁଷ୍କରିଣୀ ବିନ୍ଦୁ ସାଗରରେ ଜଳଯୋଗ କରିବା ଅବସରରେ ସେ ଏହା କହିଛନ୍ତି । ଜଳ ଯୋଗଦ୍ୱାରା ଲୋକମାନଙ୍କ ମନରେ ଥିବା ପାଣିବୁଡି ଭୟ ଦୂର କରିବା ପାଇଁ ଶ୍ରୀ ବରାଳ ଓଡ୍ରାଫ ଏବଂ ସପ୍ତମ ବାଟାଲିୟନ ଯବାନମାନଙ୍କ ସହ ମିଶି ବିନ୍ଦୁ ସାଗରରେ ଜଳଯୋଗ କରିଥିଲେ । ଏହି ଅବସରରେ ଶ୍ରୀ ବରାଳ ଏବଂ ଓଡ୍ରାଫ ଯବାନମାନେ ବିଭିନ୍ନ ପ୍ରକାର ଯୋଗ ଓ ପ୍ରାଣାୟମ ପାଣିରେ ଭାସି ପ୍ରଦର୍ଶନ କରିଥିଲେ ।

ଓଡିଏମ୍ ପବ୍ଲିକ୍ ଓ ଗ୍ଲୋବାଲ ସ୍କୁଲ୍‌ରେ ଯୋଗ ଦିବସ

ଗ୍ଲୋବାଲ ସ୍କୁଲ ଓ ଓଡିଏମ୍ ପବ୍ଲିକ୍ ସ୍କୁଲରେ ଅନ୍ତର୍ଜାତୀୟ ଯୋଗ ଦିବସ ପାଳିତ ହୋଇଯାଇଛି । ଓଡିଏମ୍ ଶିକ୍ଷାନୁଷ୍ଠାନ ସମୂହର ପ୍ରତିଷ୍ଠାତା ତଥା ଅଧ୍ୟକ୍ଷ ଡ.ସତ୍ୟବ୍ରତ ମୀନକେତନଙ୍କ ପୌରୋହିତ୍ୟରେ ଉଭୟ ସ୍କୁଲ୍‌ରେ ଯୋଗାଭ୍ୟାସ କରାଯାଇଛି । ବିଦ୍ୟାଳୟର ବିତ୍ତ ଏବଂ ପ୍ରଶାସନିକ ନିର୍ଦ୍ଦେଶିକା ଇନ୍ଦୁମତୀ ରାୟ, ମୁଖ୍ୟ କାର୍ଯ୍ୟକାରିଣୀ ଅଧିକାରୀ ସ୍ୱୟନ୍ ସତ୍ୟେନ୍ଦୁ ଓ ଶିକ୍ଷା ନିର୍ଦ୍ଦେଶକ ଡ.ଆର୍ତ୍ତତ୍ରାଣ ମିଶ୍ର ପ୍ରମୁଖ ଅତିଥି ଭାବେ ଯୋଗ ଦେଇଥିଲେ । ଗ୍ଲୋବାଲ ସ୍କୁଲରେ ଅନୁଷ୍ଠିତ କାର୍ଯ୍ୟକ୍ରମରେ ସ୍ୱାଇଲ ଯୋଗ ଅନୁଷ୍ଠାନର ପ୍ରତିଷ୍ଠାତା ନିର୍ଦ୍ଦେଶକ ପ୍ରତ୍ୟୁଷ ରଞ୍ଜନ ରାୟ ମୁଖ୍ୟଅତିଥି ଭାବେ ଯୋଗ ଦେଇଥିଲେ । ଅନ୍ୟମାନଙ୍କ ମଧ୍ୟରେ ବ୍ରହ୍ମାନନ୍ଦ ରାଉତ, ଝିନୁକ୍ ଦତ୍ତାରାୟ, କ୍ରୀଡ଼ା ଅଧିକାରୀ ଜୟଦେବ ମହାପାତ୍ର ଯୋଗ ଦେଇ ବିଦ୍ୟାର୍ଥୀମାନଙ୍କର ମାର୍ଗଦର୍ଶନ କରିଛନ୍ତି । ସେହିପରି ଓଡିଏମ୍ ପବ୍ଲିକ୍ ସ୍କୁଲରେ ପ୍ରଜାପିତା ବ୍ରହ୍ମାକୁମାରୀ ଈଶ୍ୱରୀୟ ବିଶ୍ୱବିଦ୍ୟାଳୟର ମିଳିତ ସହଯୋଗରେ ଯୋଗାଭ୍ୟାସ କରାଯାଇଛି । ଏଠାରେ ଉପାଧ୍ୟକ୍ଷା ଡ. ସନ୍ଧ୍ୟାରାଣୀ ସ୍ୱାଇଁ, ଉପାଧ୍ୟକ୍ଷ ଡ. ରାଜେଶ କୁମାର ପାଢ଼ୀଙ୍କ ସମେତ ସମସ୍ତ ଶିକ୍ଷକ ଶିକ୍ଷୟିତ୍ରୀ, ଛାତ୍ରଛାତ୍ରୀ ଏବଂ ପ୍ରଜାପିତା ଈଶ୍ୱରୀୟ ବିଶ୍ୱବିଦ୍ୟାଳୟର ଭାଇଭଉଣୀମାନେ ଯୋଗାଭ୍ୟାସ କରିଥିଲେ ।

ମୁର୍ଖାଜୀ ପାର୍କ: ଆଧୁନିକ ଅର୍ଥୋ ଓ ଇଏନଟି କ୍ଲିନିକ ପକ୍ଷରୁ ମୁର୍ଖାଜୀ ପାର୍କଠାରେ ଆନ୍ତର୍ଜାତିକ ଯୋଗ ଦିବସ ପାଳିତ ହୋଇଥିଲା । ଏଥିରେ ସହରର ବିଭିନ୍ନ ବର୍ଗର ୧୦୦ ଜଣ ଅଂଶ ଗ୍ରହଣ କରିଥିଲେ । ଏହି ଯୋଗ ଶିବିରରେ ଆନ୍ତର୍ଜାତିକ ସ୍ତରର ଯୋଗ ଶିକ୍ଷକ ଗଣେଶ୍ୱର ଗୋଛିକାର ସାଧାରଣ ସ୍ୱାସ୍ଥ୍ୟ ଉପାଦାନ ପାଇଁ ବିଭିନ୍ନ ଯୋଗ ବ୍ୟାୟାମ ଶିଖାଇଥିଲେ । ଯୋଗ ଗୁରୁ ଗଣେଶ୍ୱର, ଅର୍ଥୋପେଡ଼ିସିଆନ ଏବଂ ଏଣ୍ଡୋସ୍କାଇନ୍ ସର୍ଜନ ଡ଼. ପିସି ଦେ ଏବଂ ପ୍ରଫେସର ଡ଼. ରାଜଲକ୍ଷ୍ମୀ ପାଣିଗ୍ରାହୀ ଯୋଗର ମହତ୍ତ୍ୱ ବିଷୟରେ ଆଲୋଚନା କରିଥିଲେ ।

ବିଜୁ ପଟ୍ଟନାୟକ ଅନ୍ତର୍ଜାତୀୟ ବିମାନବନ୍ଦରରେ ନିର୍ଦ୍ଦେଶକ ପ୍ରସନ୍ନ ପ୍ରଧାନଙ୍କ ନେତୃତ୍ୱରେ ଅନ୍ତର୍ଜାତୀୟ ଯୋଗ ଦିବସ ପାଳନ

କମିସନରେଟ ପୁଲିସ ପକ୍ଷରୁ ଯୋଗ ଦିବସ

ପୂର୍ବତଟ ରେଳପଥ ପକ୍ଷରୁ ଯୋଗ ଦିବସ

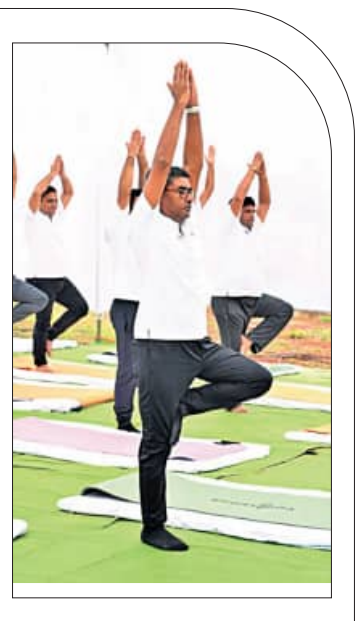

ପୂର୍ବତଟ ରେଳପଥ ପକ୍ଷରୁ ଏହାର ମୁଖ୍ୟାଳୟ ଭୁବନେଶ୍ୱର ଏବଂ ଏହାର ପରିସୀମା ମଧ୍ୟରେ ଥିବା ବିଭିନ୍ନ ରେଳ ମଣ୍ଡଳ ଯଥା ଖୋର୍ଦ୍ଧା ରୋଡ଼, ସମ୍ବଲପୁର ଓ ୱାଲଟିୟର ସହିତ ବିଭିନ୍ନ ରେଳ ପ୍ରତିଷ୍ଠାନରେ ଆନ୍ତର୍ଜାତୀୟ ଯୋଗ ଦିବସ ପାଳିତ ହୋଇଯାଇଛି । ପୂର୍ବତଟ ରେଳପଥର ମହାପ୍ରବନ୍ଧକ ପରମେଶ୍ୱର ଫୁଙ୍କୱାଲ କୋରାପୁଟରେ ଆୟୋଜିତ ଯୋଗ ଅଧିବେଶନରେ ରେଳ କର୍ମଚାରୀ ଓ ଅଧିକାରୀମାନଙ୍କ ସହିତ ଅଂଶଗ୍ରହଣ କରିଥିବାବେଳେ ଅତିରିକ୍ତ ମହାପ୍ରବନ୍ଧକ ମହେଶ କୁମାର ବେହେରା ଭୁବନେଶ୍ୱରର ରେଳ ବିହାରଠାରେ ଅଂଶଗ୍ରହଣ କରିଥିଲେ । ଚଳିତ ବର୍ଷର ଯୋଗର ବିଷୟବସ୍ତୁ ହେଉଛି ସ୍ୱୟଂ ଏବଂ ସମାଜ ପାଇଁ ଯୋଗ । ପୂର୍ବତଟ ରେଳପଥ ମହିଳା କଲ୍ୟାଣ ସଂଗଠନର ସଦସ୍ୟମାନେ ମଧ୍ୟ ଯୋଗ କାର୍ଯ୍ୟକ୍ରମରେ ଅଂଶଗ୍ରହଣ କରିଥିଲେ । ଏହି କାର୍ଯ୍ୟକ୍ରମକୁ ସ୍ମରଣୀୟ କରାଇବା ପାଇଁ ଭୁବନେଶ୍ୱରର ଚନ୍ଦ୍ରଶେଖରପୁରସ୍ଥିତ ରେଳ ସଦନଠାରେ ରେଳପଥ ମୁଖ୍ୟାଳୟରେ ଏକ କର୍ମଶାଳା ମଧ୍ୟ ଆୟୋଜିତ ହୋଇଥିଲା ।

ସଂଗ୍ରହାଳୟରେ ବିଶ୍ୱ ଯୋଗ ଦିବସ

ଓଡ଼ିଶା ରାଜ୍ୟ ସଂଗ୍ରହାଳୟରେ ଅନ୍ତର୍ଜାତୀୟ ଯୋଗ ଦିବସ ଅନୁଷ୍ଠିତ ହୋଇଯାଇଛି । ଏହି ଅବସରରେ ଏକାମ୍ର ବିଧାୟକ ବାବୁ ସିଂ, ଓଡ଼ିଆ ଭାଷା, ସାହିତ୍ୟ ଓ ସଂସ୍କୃତି ବିଭାଗ ନିର୍ଦ୍ଦେଶକ ଦିଲୀପ ରାଉତରାଏ ଏବଂ ବିଭାଗୀୟ ଅଧିକାରୀ ପ୍ରମୁଖ ଯୋଗ ଦେଇଥିଲେ । କାର୍ଯ୍ୟକ୍ରମରେ ସ୍ଥାନୀୟ ବସ୍ତିବାସିନ୍ଦା ଓ ବିଭିନ୍ନ ବର୍ଗର ଲୋକମାନେ ଯୋଗଦେଇ ଯୋଗାଭ୍ୟାସ କରିଥିଲେ । ସେହିପରି ଅପରାହ୍ନରେ ଅନ୍ତର୍ଜାତୀୟ ସଙ୍ଗୀତ ଦିବସ ପାଳିତ ହୋଇଯାଇଛି । ଏହି କାର୍ଯ୍ୟକ୍ରମରେ ବିଭାଗୀୟ ନିର୍ଦ୍ଦେଶକ ଦିଲୀପ ରାଉତରାଏ, ଐତିହାସିକ ନିହାର ରଞ୍ଜନ ପଟ୍ଟନାୟକ, ବିଶିଷ୍ଟ ସାହିତ୍ୟିକ ତଥା ଅନୁବାଦକ ଡ. ସଂଗ୍ରାମ ଜେନା, ଚିତ୍ରଶିଳ୍ପୀ ରାମହରି ଜେନା, ବିଶିଷ୍ଟ ଗାନ୍ଧୀବାଦୀ ଚିନ୍ତକ ପ୍ରହ୍ଲାଦ ସିଂହ, ସାହିତ୍ୟିକ ମିହିର ସାହୁ, ରାଜ୍ୟ ସଂଗ୍ରହାଳୟର ଅଧ୍ୟକ୍ଷକ ଡ. ଭାଗ୍ୟଲିପି ମଲ୍ଲ ପ୍ରମୁଖ ଅତିଥି ଭାବେ ଯୋଗଦେଇଥିଲେ । ଏହି ଅବସରରେ ଓଡ଼ିଶାର ମହାନ ବରପୁତ୍ରମାନଙ୍କ ଦ୍ୱାରା ରଚିତ କାଳଜୟୀ ସଙ୍ଗୀତଗୁଡ଼ିକ ପରିବେଷଣ କରାଯାଇଥିଲା ।

ଭୁବନେଶ୍ୱର ସିଟି

ଠକେଇ ଅଭିଯୋଗରେ ମହିଳା ଗିରଫ

ଭୁବନେଶ୍ୱର, ୨୧।୬(ସମିସ): ଗତ ୩ ବର୍ଷ ହେଲା ପୁଲିସକୁ ଚକ୍କା ଦେଇ ଫେରାର ଥିବା ଜଣେ ୪୨୦ ମହିଳାଙ୍କୁ ଗିରଫ କରିଛି ଇନ୍ଫୋସିଟି ଥାନା ପୁଲିସ। ଗିରଫ ମହିଳା ହେଲେ ସୋନିଆ ତ୍ରିପାଠୀ। ତାଙ୍କୁ ପୁଲିସ ଜେଡ୍-୧ ଆପାର୍ଟମେଣ୍ଟରୁ ଗିରଫ କରିଛି। ପୂର୍ବରୁ ତାଙ୍କ ସ୍ୱାମୀ ରାଜୀବକୁ ଗିରଫ କରିଥିଲା ଇଓଡବ୍ଲ୍ୟୁ ବିଲଡିଂରେ ସ୍ୱାମୀ ରାଜୀବ ଲୋଚନ ଦାସଙ୍କ ସହ ମିଶି ଠକେଇ କରିଥିଲେ। ଲୁମାକ୍ସ ଏବଂ ବ୍ରାଇଟ୍ ହୋମଡେକ୍ର ନାମକ କମ୍ପାନୀ ଖୋଲି ଲୋକଙ୍କୁ ଠକିଥିଲେ। ଲୋକଙ୍କୁ ରାତାରାତି କୋଟିପତି କରେଇ ଦେବେ ବୋଲି ମିଛ କହିଥିଲେ। ଟ୍ରେଡିଂ ଏବଂ ବିଟି କଏନରେ ଟଙ୍କା ଲଗେଇ ଦୁଇ ଗୁଣା କରେଇ ଦେବେ ବୋଲି କହିଥିଲେ। ସ୍ୱାମୀ ସ୍ତ୍ରୀଙ୍କ କଥାରେ ବିଶ୍ୱାସ କରି ଅନେକ ଲୋକ କୋଟି କୋଟି ଟଙ୍କା ଲଗେଇଥିଲେ। ଏହା ପରେ ଅଫିସ ବନ୍ଦ କରି ସେମାନେ ଫେରାର ହୋଇ ଯାଇଥିଲେ। ଠକାମୀର ଶିକାର ଲୋକେ ଇନ୍ଫୋସିଟି ଥାନା ଏବଂ ପରେ ଇଓଡବ୍ଲ୍ୟୁରେ ଅଭିଯୋଗ କରିଥିଲେ। ଇଓଡବ୍ଲ୍ୟୁରେ ମାମଲା ରୁଜୁ କରି ରାଜୀବକୁ ଗିରଫ କରିଥିଲେ। ହେଲେ ସ୍ୱାମୀକୁ ଖସାଇବା ପାଇଁ ସ୍ତ୍ରୀ ସୋନିଆ ପୁଣି ଜାଲିଆତି କରିଥିଲେ। ସ୍ୱାମୀକୁ ଅସୁସ୍ଥ ଦର୍ଶାଇ ମିଥ୍ୟା କାଗଜପତ୍ର ମାଧ୍ୟମରେ ଆପିଡେବିଟି କରି କୋର୍ଟରେ ଦାଖଲ କରିଥିଲେ। କୋର୍ଟ ଏହାକୁ ଜାଣିବା ପରେ କ୍ୟାନ୍ସଲ କରି ଦେଇଥିଲେ। ଆଉ ସୋନିଆଙ୍କ ନାମରେ ଜାମିନବିହୀନ ଗିରଫ ପରୱାନା ଜାରି କରିଥିଲେ। ସେ ଫେରାର ହୋଇ ବୁଲୁଥିବା ବେଳେ ଧରାପଡ଼ି ଗିରଫ ହୋଇଛନ୍ତି। ଦମ୍ପତିଙ୍କ ନାମରେ ୧୨ରୁ ଅଧିକ ମାମଲା ରହିଛି।

ନେଟ୍ ପରୀକ୍ଷାରେ ଅନିୟମିତତା ନେଇ ଆନ୍ଦୋଳନକୁ ଓହ୍ଲାଇଲା ଏବିଭିପି

ଭୁବନେଶ୍ୱର, ୨୧।୬(ସମିସ): ୟୁଜିସି-ନେଟ୍ ପରୀକ୍ଷା ବାତିଲ ହେବାକୁ ନେଇ ଆନ୍ଦୋଳନକୁ ଓହ୍ଲାଇଛି ଅଖିଳ ଭାରତୀୟ ବିଦ୍ୟାର୍ଥୀ ପରିଷଦ। ନ୍ୟାସନାଲ୍ ଟେଷ୍ଟିଂ ଏଜେନ୍ସି (ଏନ୍‌ଟିଏ)ର ପରୀକ୍ଷା ପରିଚାଳନାକୁ ନେଇ ପୂର୍ବରୁ ପରିଷଦର କର୍ମକର୍ତ୍ତାମାନେ ଶିକ୍ଷାମନ୍ତ୍ରୀ ଧର୍ମେନ୍ଦ୍ର ପ୍ରଧାନଙ୍କୁ ଅଭିଯୋଗ କରିଥିଲେ। ନେଟ୍ ପରୀକ୍ଷା ବିଭ୍ରାଟରେ ଉଚ୍ଚସ୍ତରୀୟ ତଦନ୍ତ କରି ଦୃଢ଼ କାର୍ଯ୍ୟାନୁଷ୍ଠାନ ନେବାକୁ ଦାବି କରିଛନ୍ତି। ଗଳାବାଟକୁ ଚିହ୍ନଟ କରି ଛାତ୍ରଛାତ୍ରୀଙ୍କ ସ୍ୱାର୍ଥକୁ ସୁରକ୍ଷା କରିବାକୁ ସେମାନେ ଦାବି କରିଛନ୍ତି। ନିଟ୍ ପରେ ନେଟ୍ ପରୀକ୍ଷାରେ ଅନିୟମିତତା ବିରୋଧର ଶୁକ୍ରବାର ମାଷ୍ଟର କ୍ୟାଣ୍ଟିନ୍ ଛକରେ ଏବିଭିପି ଭୁବନେଶ୍ୱର ମହାନଗର ପକ୍ଷରୁ ବିକ୍ଷୋଭ ପ୍ରଦର୍ଶନ କରାଯାଇଛି।

ରାଜଧାନୀ କଲେଜରେ ଯୋଗ ଦିବସ

ଭୁବନେଶ୍ୱର, ୨୧।୬(ସମିସ): ଭାରତୀୟଯୋଗ ସଂସ୍ଥାନ ନୂଆପଲ୍ଲୀ ଓ ରାଜଧାନୀ କଲେଜର ମିଳିତ ସହଯୋଗରେ କଲେଜ ପ୍ରାଙ୍ଗଣରେ ଯୋଗ ଦିବସ ଅନୁଷ୍ଠିତ ହୋଇଥିଲା। ଏଥରେ ୩୦୦ରୁ ଅଧିକ ଛାତ୍ରଛାତ୍ରୀ ଓ ଶିକ୍ଷକ, ଶିକ୍ଷୟିତ୍ରୀ ଯୋଗଦାନ କରିଥିଲେ। ଭାରତୀୟ ଯୋଗ ସଂସ୍ଥାନର ଜିଲ୍ଲା ପ୍ରଧାନ ପ୍ରଦୀପ୍ତ ମହାନ୍ତି, ଇତିଶ୍ରୀ ପଣ୍ଡା ଓ ଶୁଭ୍ରସୀମା ମହାନ୍ତି ଅଧିକାରୀ ଗଣ ବିଭିନ୍ନ ଆସନ, ପ୍ରାଣାୟମ ଓ ଧ୍ୟାନର ଅଭ୍ୟାସ କରାଇଥିଲେ। ଶ୍ରୀ ମହାନ୍ତି ଏ ବର୍ଷର ମନ୍ତ୍ର "ସ୍ୱୟଂ ଓ ସମାଜ" ପାଇଁ ଯୋଗ ଉପରେ ଆଲୋକପାତ କରିଥିଲେ। କଲେଜର ଅଧ୍ୟକ୍ଷା ମିନତି ମିଶ୍ର ଶପଥ ପାଠ କରାଇଥିଲେ। ଅଧ୍ୟାପିକା ଗୀତାରାଣୀ ମହୋଦୟା ଓ ଅନ୍ୟମାନେ ସଭା ପରିଚାଳନାରେ ସହଯୋଗ କରିଥିଲେ।

ସରସ୍ୱତୀ ଶିକ୍ଷା ମନ୍ଦିରରେ ଯୋଗ ଦିବସ

ହଂସପାଳ,୨୧।୬(ସମିସ): ନହରକଣ୍ଟାସ୍ଥିତ ସରସ୍ୱତୀ ଶିକ୍ଷା ମନ୍ଦିରରେ ବିଶ୍ୱ ଯୋଗ ଦିବସ ପାଳିତ ହୋଇଯାଇଅଛି। ଶିକ୍ଷା ମନ୍ଦିରର ସମ୍ପାଦକ ସୁରେନ୍ଦ୍ର କୁମାର ଖୁଣ୍ଟିଆଙ୍କ ସଭାପତିତ୍ୱରେ ଅନୁଷ୍ଠିତ କାର୍ଯ୍ୟକ୍ରମରେ କାର୍ତ୍ତିକ ପରିଡ଼ା, ଅଜିତ୍ ରାଉତ, ବ୍ରହ୍ମାନନ୍ଦ ପଣ୍ଡା ଶିଶୁମାନଙ୍କୁ ଯୋଗାଭ୍ୟାସ କରାଇଥିଲେ। ବିଦ୍ୟାଳୟର ପ୍ରଧାନ ଆଚାର୍ଯ୍ୟ ଜୟଶ୍ରୀ ମହାପାତ୍ର ଏବଂ ସମସ୍ତ ଗୁରୁଜୀ ଗୁରୁମା କାର୍ଯ୍ୟକ୍ରମରେ ଭାଗ ନେଇଥିଲେ। ଖେଳ ଗୁରୁଜୀ ବିଶ୍ୱଭୂଷଣ ବାରିକ ସମସ୍ତ କାର୍ଯ୍ୟକ୍ରମକୁ ପରିଚାଳନା କରିଥିଲେ। ଶେଷରେ ଗୁରୁ ଡମ୍ବରୁଧର ଜେନା ଧନ୍ୟବାଦ୍ ଅର୍ପଣ କରିଥିଲେ।

ଆସିଲା ମୌସୁମୀ
ଜଳବନ୍ଦୀକୁ ନେଇ ଚିନ୍ତା

ଭୁବନେଶ୍ୱର, ୨୧।୬(ସମିସ): ରାଜଧାନୀ ଛୁଇଁଛି ମୌସୁମୀ। ରାଜଧାନୀବାସୀଙ୍କୁ ଅସହ୍ୟ ଗୁଳୁଗୁଳି ଆଉ ଗରମରୁ ମୁକ୍ତି ଦେଇଛି ସତ। କିନ୍ତୁ ଏବେ ବର୍ଷାକୁ ନେଇ ସାଧାରଣ ଲୋକଙ୍କ ମନରେ ଜଳବନ୍ଦୀ ସମସ୍ୟା ଉପୁଜିବାର ଆଶଙ୍କା ସୃଷ୍ଟି ହୋଇଛି। ବିଶେଷକରି ରାଜଧାନୀର ପ୍ରମୁଖ ଡ୍ରେନ୍‌ଗୁଡ଼ିକ ସଫା ହୋଇ ନ ଥିବାରୁ ତଥା ଜଳ ନିଷ୍କାସନର ସ୍ଥାୟୀ ସମାଧାନ କରାଯାଇ ନ ଥିବାରୁ ଜଳବନ୍ଦୀ ଆଶଙ୍କୁ ଏଡ଼ାଇ ଦିଆଯାଇ ନ ପାରେ।

ଶୁକ୍ରବାର ସକାଳୁ ଦ୍ୱିପହର ପର୍ଯ୍ୟନ୍ତ ପାଗ ମେଘୁଆ ଥିଲେ ମଧ୍ୟ ଗୁଳୁଗୁଳି ଅନୁଭୂତ ହୋଇଥିଲା। ହେଲେ ଦ୍ୱିପର ବେଳକୁ ଝିପି ଝିପି ବର୍ଷା ପକାଇବା ଆରମ୍ଭ କରିଦେଲା। ପରେ ପ୍ରବଳ ବର୍ଷା ହୋଇଥିଲା। ପ୍ରାୟ ୩ଟାରୁ ୫ଟା ମଧ୍ୟରେ ବିଭିନ୍ନ ସ୍ଥାନରେ ପ୍ରବଳ ବର୍ଷା ହୋଇଥିଲା। ଲୋକେ ବର୍ଷା ଯୋଗୁଁ ଘରୁ ବାହାରି ପାରି ନ ଥିଲେ। ଛତା, ବର୍ଷାତି ନ ଥିବାରୁ ବାହାରେ ଥିବା ଲୋକେ ଓଦା ହୋଇଯାଇଥିଲେ। କିଛି ଲୋକେ ମୌସୁମୀର ପ୍ରଥମ ବର୍ଷାର ମଜା ନେଇଥିଲେ। କିଛିଦିନ ତଳେ ଗରମ ଯୋଗୁଁ ବର୍ଷା ନାହିଁ ବୋଲି କହୁଥିବା ଭୁବନେଶ୍ୱର ବାସିନ୍ଦା ଏବେ ବର୍ଷାକୁ ନେଇ ଚିନ୍ତିତ ହେଲେଣି। ମୌସୁମୀ ବର୍ଷା ଯୋଗୁଁ ଜଳବନ୍ଦୀ ଏବଂ ରାସ୍ତାଜାମ୍ ଏବଂ ଅନ୍ୟାନ୍ୟ ସମସ୍ୟା ସୃଷ୍ଟି ହେବାର ଆଶଙ୍କା ସୃଷ୍ଟି ହୋଇଛି। ଶୁକ୍ରବାର ମୌସୁମୀର ପ୍ରଥମ ବର୍ଷାରେ ରାସ୍ତାରେ ପାଣି ଜମିଥିବା ଦେଖିବାକୁ ମିଳିଥିଲା। ପାଣି ଭିତରେ ଯାତ୍ରୀମାନେ ଗାଡ଼ି ନେଇ ଯାତାୟତ କରୁଥିଲେ। ଲକ୍ଷ୍ମୀସାଗର, ବମିଖାଲ, ଇସ୍କନ ମନ୍ଦିର, ପାଚୀବିହାର ଅଞ୍ଚଳରେ ରାସ୍ତାରେ ପାଣି ଜମିଥିଲା। ଯଦି ସାମାନ୍ୟ କିଛି ସମୟ ବର୍ଷାରେ ଏଭଳି ଅବସ୍ଥା ଦେଖା ଦେଉଛି ତେବେ ଆଗାମୀ ଦିନରେ ଦିନ ତମାମ୍ ବର୍ଷା ହେବ। ଏହା ପରେ ଅବସ୍ଥା କ'ଣ ହେବ ବୋଲି ଲୋକେ ଚିନ୍ତାରେ ପଡ଼ି ଯାଇଛନ୍ତି। ଭୁବନେଶ୍ୱରରେ ବର୍ଷା ପରେ ରାସ୍ତାରେ ପାଣି ଜମିବାରୁ ଗାଡ଼ି ଚଳାଚଳ ବାଧାପ୍ରାପ୍ତ ହେଉଛି। ବିଶେଷକରି ଜାତୀୟ ରାଜପଥରେ ଜଟିଳ ଟ୍ରାଫିକ୍ ସମସ୍ୟା ସୃଷ୍ଟି ହେଉଛି। ଗାଡ଼ି ଚଳାଚଳ ଠପ୍ ହୋଇଯାଉଛି। ଲମ୍ବା ଲାଇନ୍‌ରେ ଗାଡ଼ି, ଭାରିଯାନ ଦୀର୍ଘ ସମୟ ଧରି ଛିଡ଼ା ହେଉଛନ୍ତି। ଗୁରୁବାର ବର୍ଷା ଯୋଗୁଁ କଟକ ଆଡୁ ଆସୁଥିବା ଗାଡ଼ିଗୁଡ଼ିକ ହଂସପାଳ ଛକର ବହୁ ପୂର୍ବରୁ ଲମ୍ବା ଲାଇନ୍‌ରେ ଛିଡ଼ା ହୋଇଥିଲେ। ଜାତୀୟ ରାଜପଥରେ ରସୁଲଗଡ଼ ଫ୍ଲାଏ ଓଭର ନିକଟରୁ ହଂସପାଳ ପର୍ଯ୍ୟନ୍ତ ରାସ୍ତାରେ ଜଟିଳ ଟ୍ରାଫିକ୍ ସମସ୍ୟା ଦେଖା ଦେଇଥିଲା। ଏହାସହ ବିଭିନ୍ନ ସ୍ଥାନରେ ଗଳି ରାସ୍ତାର ପରିସ୍ଥିତି ଆହୁରି ସାଙ୍ଘାତିକ ହୋଇପଡୁଛି।

ତମାଣ୍ଡୋ ଅଣ୍ଡରପାସ୍ ତଳେ ଲହରି ଭାଙ୍ଗୁଛି ପାଣି

'ଅସରାଏ ବର୍ଷାରେ ଆଣ୍ଠୁଏ ପାଣି'

ଭୁବନେଶ୍ୱର, ୨୧।୬(ସମିସ): ତମାଣ୍ଡୋ ଅଣ୍ଡର ପାସ୍ ନିକଟରେ ଶୁକ୍ରବାର ଅପରାହ୍ଣ ସମୟରେ ଅସରାଏ ବର୍ଷାରେ ଆଣ୍ଠୁଏ ପାଣି ଜମି ରହିଥିଲା। ରାସ୍ତାର ଦୁଇପାର୍ଶ୍ୱ ସର୍ଭିସ ରୋଡ୍ ଓ ଅଣ୍ଡରପାସ୍ ତଳେ ପାଣି ଜମିବା ଯୋଗୁଁ ଯାତାୟତରେ ସମସ୍ୟା ଉପୁଜିଥିଲା। ଏହି ସମୟରେ ଯାତାୟତ ଏକ ପ୍ରକାର ଠପ୍ ହୋଇ ଟ୍ରାଫିକ୍ ସମସ୍ୟା ଉପୁଜିଥିଲା। କିଛି ବାଇକ୍ ରାସ୍ତା ଅତିକ୍ରମ ସମୟରେ ମଝିରେ ଗାଡ଼ି ଷ୍ଟାର୍ଟ ବନ୍ଦ ହୋଇଯିବାରୁ ପାଣି ମଝିରେ ଓଦା ହୋଇ ଯାତାୟତ କରୁଥିଲେ। ବର୍ଷା ପାଣି ସହ ରାସ୍ତାପାର୍ଶ୍ୱରେ ଥିବା ଡ୍ରେନ୍ ପାଣି ମଧ୍ୟ ଏଥିରେ ମିଶିଥିଲା। ଅଧିକ ବର୍ଷା ପାଣି ଜାତୀୟ ରାଜପଥରୁ ଆସି ଏହି ସମସ୍ୟା ହେଉଛି ବୋଲି ସ୍ଥାନୀୟଲୋକ ଅଭିଯୋଗ କରୁଛନ୍ତି। ଏହି ବର୍ଷା ସମୟରେ ଏହି ରାସ୍ତା ଉପରେ ନିର୍ଭର କରୁଥିବା ପାଦଚଲା ଯାତ୍ରୀମାନେ ଅସୁବିଧାର ସମ୍ମୁଖୀନ ହୋଇଛନ୍ତି। ସ୍ଥାନୀୟ ଅଞ୍ଚଳରେ ତମାଣ୍ଡୋ ଏକମାତ୍ର ବଡ଼ ବଜାର ହୋଇଥିବାରୁ ପନିପରିବା ସହ ସମସ୍ତ ନିତ୍ୟ ବ୍ୟବହାର୍ଯ୍ୟ ଅତ୍ୟାବଶ୍ୟକ ସାମଗ୍ରୀ ପାଇଁ ଲୋକ ଏହି ବଜାର ଉପରେ ନିର୍ଭର କରୁଛନ୍ତି। ବିଶେଷ କରି ଯାଆଁଳା, ନଁପୁଟ, ମଦନପୁର, କଳିଙ୍ଗ ବିହାର, ନରଗୋଡ଼ା ଓ ସିକୁପୁଟ ଅଞ୍ଚଳର ଲୋକ ଏହି ବଜାରକୁ ଆସନ୍ତି। ଏନ୍‌ଏଚ୍‌ଏଆଇ ପକ୍ଷରୁ ଅଣ୍ଡର୍‌ପାସ ତଳେ ଯେଉଁ ରାସ୍ତା ନିର୍ମାଣ କରାଯାଇଛି ତାହା ସର୍ଭିସ ରାସ୍ତାଠାରୁ ଉଚ୍ଚା ହୋଇଥିବାରୁ ବର୍ଷା ସମୟରେ ଏଠାରେ ବିଭିନ୍ନ ସମସ୍ୟା ଦେଖାଯାଉଛି। ଡ୍ରେନରେ ମଧ୍ୟ ସଠିକ୍ ଭାବରେ ବର୍ଷା ପାଣି ନିଷ୍କାସନ ହୋଇପାରୁନାହିଁ ଫଳରେ ଘଣ୍ଟା ଘଣ୍ଟା ଧରି ପାଣି ଜମି ରହୁଥିବା କୁହାଯାଉଛି। ଲଗାଣ ବର୍ଷା ସମୟରେ ଡ୍ରେନ୍‌ରୁ ମଇଳା ପାଣି ରାସ୍ତାକୁ ଆସି ଦୂଷିତ ପରିବେଶ ସୃଷ୍ଟି କରୁଛି। ଏହା ସହ ବର୍ଷା ସମୟରେ ରାସ୍ତାର ଏପାଖ ମଇଳା ପାଣି ସର୍ଭିସ ରୋଡ୍ ଦେଇ ସେପାଖକୁ ଯାଉଛି।

ରାଜପଥରେ ଫସିଲା ଆମ୍ବୁଲାନ୍ସ

ଶୁକ୍ରବାର ରାଜଧାନୀରେ ବର୍ଷା ସମୟରେ ରାଜପଥର ଡିଏନ୍ ରେଗାଲିଆଠାରେ ଦୁଇଟି ଆମ୍ବୁଲାନ୍ସ ପାଖାପାଖି ଅଧଘଣ୍ଟେରୁ ଅଧିକ ସମୟ ଫସି ରହିଥିଲା। ରାସ୍ତାରେ ଲାଇନ ହୋଇ ବିଭିନ୍ନ ଗାଡ଼ି ଦୀର୍ଘ ସମୟଧରି ଛିଡ଼ା ହୋଇଥିଲେ। ବର୍ଷା ସମୟରେ ଭିଡ଼ର ପ୍ରକୃତ କାରଣ ହେଲା ରେଗାଲିଆ ପାର୍ଶ୍ୱରେ ଥିବା ଅଣ୍ଡର ପାସ୍ ତଳେ ପଚାଶରୁ ଅଧିକ ବାଇକ୍ ଆରୋହୀ ବର୍ଷାରେ ଓଦା ହେବାରୁ ବର୍ତ୍ତିବା ପାଇଁ ତାହାରି ତଳେ ଆଶ୍ରୟ ନେଇଥିଲେ। ଏହା ଫଳରେ ଭୁବନେଶ୍ୱରରୁ ଖୋର୍ଦ୍ଧା ଯାଉଥିବା ସମସ୍ତ ଯାନବାହନ ଓ କଳିଙ୍ଗ ନଗରରୁ ଖୋର୍ଦ୍ଧା ଓ ଭୁବନେଶ୍ୱର ସହର ମଧ୍ୟକୁ ଯାଉଥିବା ଯାନବାହନ ଯାତାୟତରେ ବାଧା ସୃଷ୍ଟି ହୋଇଥିଲା। ବର୍ଷା ସମୟରେ ବାଇକ୍ ଆରୋହୀମାନେ ପ୍ରବଳ ମାତ୍ରାରେ ରୁଣ୍ଡ ହେବାରୁ ଧୀରେ ଧୀରେ ଟ୍ରାଫିକ୍ ସମସ୍ୟା ବୃଦ୍ଧି ପାଇଥିଲା। ଏହି ଭିଡ଼କୁ ନିୟନ୍ତ୍ରଣ କରିବା ପାଇଁ କୌଣସି ଟ୍ରାଫିକ କର୍ମଚାରୀ ସେହି ସମୟରେ ନ ଥିବାରୁ ଏଭଳି ଅପ୍ରୀତିକର ପ୍ରରିସ୍ଥିତି ସୃଷ୍ଟି ହୋଇଥିଲା।

ଓଡ଼ିଶା ଜଳ ବିଦ୍ୟୁତ୍ ନିଗମ ଲିମିଟେଡ୍ ପକ୍ଷରୁ ଯୋଗ ଦିବସ

ଭୁବନେଶ୍ୱର, ୨୧।୬(ସମିସ): ଓଡ଼ିଶା ଜଳ ବିଦ୍ୟୁତ୍ ନିଗମ ଲିମିଟେଡ଼ ପକ୍ଷରୁ ଆନ୍ତର୍ଜାତିକ ଯୋଗ ଦିବସ ପାଳନ କରାଯାଇଛି। ଭୁବନେଶ୍ୱରସ୍ଥିତ ସତ୍ୟାନନ୍ଦ ଯୋଗ ତାଲିମ କେନ୍ଦ୍ରର ଯୋଗ ପ୍ରଶିକ୍ଷକ ପ୍ରକାଶ ଚନ୍ଦ୍ର ଗଜେନ୍ଦ୍ର, ଆୟାସାକାନ୍ତ ଦାସ, ନାଗେଶ୍ୱରୀ ସୋରେନ ପ୍ରମୁଖ ଯୋଗାଭ୍ୟାସ କରାଇଥିଲେ। ନିୟମିତ ଯୋଗାଭ୍ୟାସ ପାଇଁ ବିଭିନ୍ନ ଯୋଗ ମୁଦ୍ରା ସମ୍ପର୍କରେ ଅବଗତ କରିବା ସହ ଉପାଦେୟତା ସମ୍ପର୍କରେ ଆଲୋକପାତ କରିଥିଲେ। ପ୍ରାଣାୟାମ ମାଧ୍ୟମରେ ଶ୍ୱାସକ୍ରିୟା ବିଷୟରେ ବର୍ଣ୍ଣନା କରି ଶରୀରରେ ଶକ୍ତି ସ୍ତରକୁ ମଧ୍ୟ ବଢ଼ାଇଥାଏ ବୋଲି କହିଥିଲେ। ଉପସ୍ଥିତ କର୍ମଚାରୀ ମାନେ ପ୍ରାଣାୟାମ, ସୂର୍ଯ୍ୟନମସ୍କାର, କପାଳଭାତୀ, ଭ୍ରମରୀ, ପରି ବିଭିନ୍ନ ଯୋଗାସନ କରିଥିଲେ।

ଏସ୍‌ବିଆଇ ପକ୍ଷରୁ ବାଲୁକା କଳାରେ ଯୋଗ ଦିବସ

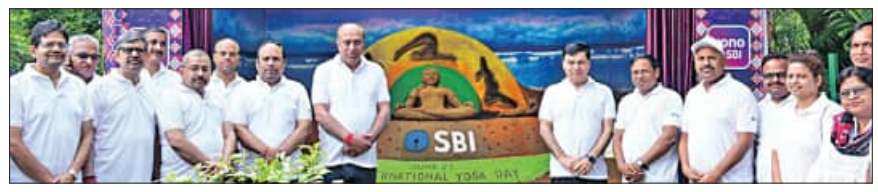

ଭୁବନେଶ୍ୱର, ୨୧।୬(ସମିସ): ଭାରତୀୟ ଷ୍ଟେଟ ବ୍ୟାଙ୍କ ପକ୍ଷରୁ ଯୋଗ ଦିବସ ପାଳିତ ହୋଇଯାଇଛି। ଯୋଗ ସମ୍ପର୍କରେ ସମସ୍ତଙ୍କୁ ସଚେତନ ଓ ପ୍ରେରିତ କରିବା ପାଇଁ ମୁଖ୍ୟାଳୟ ସମ୍ମୁଖରେ ଏକ ବାଲୁକା କଳାକୃତି ପ୍ରସ୍ତୁତ କରାଯାଇଥିଲା। ଏହାକୁ ମୁଖ୍ୟ ମହାପ୍ରବନ୍ଧକ ଦିନେଶ ପରୁଥି ଉଦ୍‌ଘାଟନ କରିଥିଲେ। ଏହାସହ ଦୈନନ୍ଦିନ ଜୀବନରେ ଯୋଗର ମାହାତ୍ମ୍ୟ ସମ୍ପର୍କରେ ସେ ଆଲୋକପାତ କରିଥିଲେ। ସତ୍ୟାନନ୍ଦ ଯୋଗ ବିଦ୍ୟାଳୟର ପ୍ରଶିକ୍ଷକ ମୁଖ୍ୟଳୟରେ ଯୋଗାଭ୍ୟାସ କରାଇଥିଲେ। କାର୍ଯ୍ୟକ୍ରମରେ ମୁଖ୍ୟାଳୟର ବରିଷ୍ଠ ଅଧିକାରୀଙ୍କ ସମେତ ବହୁ କର୍ମଚାରୀ ଯୋଗ କରିଥିଲେ। ବିଭିନ୍ନ ଯୋଗ ମୁଦ୍ରା ଶିଖିବା ସହ ଉପାଦେୟତା ବିଷୟରେ ଅବଗତ ହୋଇଥିଲା।

ଶ୍ରୀଜଗନ୍ନାଥଙ୍କ ଭାବକୁ ରୂପ ଦେଉଛନ୍ତି ଶିଳ୍ପୀ

ମାଟି, ପଥର, କାଠ, ସେରାମିକ୍‌ରେ କରୁଛନ୍ତି କଳାକୃତି

ଭୁବନେଶ୍ୱର, ୨୧।୬(ସମିସ): ଶିଳ୍ପୀ ମନର ଆବେଗ ଭିତରେ ଗଢ଼ିଦିଏ ସୁନ୍ଦର ଭାବଭରା କଳାକୃତି। ସେହିଭଳି ଜଣେ ଶିଳ୍ପୀ ହେଉଛନ୍ତି ସୁଧୀର ରଞ୍ଜନ ମହାରଥି। ପିଲାବେଳୁ ମାଟି କାଦୁଅରେ କିଛି ନା କିଛି ଗଢ଼ି ଚାଲୁଥିଲେ। ଏହା ହିଁ ଦିନେ ତାଙ୍କ ଭବିଷ୍ୟତ ଗଢ଼ିବ ସେ ଅନୁମାନ ଧୀରେ ଧୀରେ ନିଶା ପାଲଟି ଆଜି ରାଜ୍ୟ ତଥା ଜାତୀୟସ୍ତରରେ ତାଙ୍କୁ ସୁପରିଚିତ କରାଇଛି। ସୁଧୀର ପଥର, କାଠ, ସେରାମିକ୍ ଓ ମାଟି ଆଦି ସବୁଥିରେ ନିଜ କଳାକୃତି କରିଥାନ୍ତି। ଘର ଚିଲିକା ପାଖାପାଖି ହେଲେ ଅଧିକାଂଶ ସମୟ ରାଜଧାନୀରେ ଆୟୋଜିତ ବିଭିନ୍ନ ପ୍ରଦର୍ଶନୀରେ ବିତିଥାଏ। ଏହି କଳାକୁ ନିଜ ଜୀବିକା ଭାବରେ ବାଛିବା କାରଣରୁ ତାଙ୍କ ଘରେ ପ୍ରଥମେ ଅସନ୍ତୋଷ ପ୍ରକାଶ କରିଥିଲେ। ହେଲେ ସମୟ ସହ ସେ ସଫଳତା ପାଇବା ଦେଖି ଘରେ ମଧ୍ୟ ଏହି ଦିଗରେ ତାଙ୍କୁ ପ୍ରୋତ୍ସାହିତ କରିଥିଲେ। ସୁଧୀରଙ୍କ ଅଧିକାଂଶ କଳାକୃତି ଚିଲିକା ଓ ଜଗନ୍ନାଥଙ୍କ ସମ୍ବନ୍ଧିତ ହୋଇଥାଏ। ପାଣି ଭିତରେ ରହୁଥିବା ଜଳଜ ଉଦ୍ଭିଦ, ଜୀବ ତଥା ବିଭିନ୍ନ ଦୃଶ୍ୟକୁ କଳାରେ ସେ ବର୍ଣ୍ଣନା କରିଥାନ୍ତି। ସେହିପରି ଜଗନ୍ନାଥଙ୍କ ବିଭିନ୍ନ ଅବତାରକୁ ସେ କାଠରେ ୩-ଡି ଆର୍ଟ କରି ପ୍ରଦର୍ଶିତ କରିଛନ୍ତି। ଆର୍ଟରେ ଶ୍ରୀକ୍ଷେତ୍ର ପୁରୀ ଧାମକୁ ଅତି ସୂକ୍ଷ୍ମ ଭାବରେ ଉପସ୍ଥାପନ କରିଛନ୍ତି। ଜଣେ ଶିଳ୍ପୀଭାବେ ମହାପ୍ରଭୁଙ୍କୁ ଏବଂ ତାଙ୍କ ଧାମକୁ କଳା ମାଧ୍ୟମରେ ରୂପ ଦେଇଥାନ୍ତି। ମହାପ୍ରଭୁଙ୍କ ନୀଳଚକ୍ର, ମେଘନାଦ ପାଚେରୀ, ସିଂହଦ୍ୱାର, ସ୍ନାନମଣ୍ଡପ, ଚନ୍ଦନଲାଗି, ଝୁଲଣ ଯାତ୍ରା, ମୁକ୍ତି ମଣ୍ଡପ, ବଡ଼ସିଂହାର ବେଶ ଭଳି ବିଭିନ୍ନ କଥାକୁ କଳାରେ ଦର୍ଶାଇଥାନ୍ତି। ଏହିପରି ଅନେକ ଚିତ୍ରକଳା ପାଇଁ ସେ ଆମେରିକା, ଅଷ୍ଟ୍ରେଲିଆ, ଦୁବାଇ, ଆବୁଧାବିରେ ମଧ୍ୟ ଓଡ଼ିଶାର ପାରମ୍ପରିକ ଚିତ୍ରକଳାକୁ ସେଠାରେ ପରିଚିତ କରାଇ ପାରିଛନ୍ତି ବୋଲି ସେ କୁହନ୍ତି।

ସିଭି ରମଣ ୟୁନିଭର୍ସିଟି-ବଜାଜ୍ ଅଟୋ ଲିମିଟେଡ୍ ମଧ୍ୟରେ ବୁଝାମଣା

ଭୁବନେଶ୍ୱର, ୨୧।୬(ସମିସ): ଭୁବନେଶ୍ୱରସ୍ଥିତ ସିଭି ରମଣ ଗ୍ଲୋବାଲ୍ ୟୁନିଭରସିଟି ଏବଂ ବଜାଜ ଅଟୋ ଲିମିଟେଡ୍ର ମିଳିତ ସହଯୋଗରେ ବିଶ୍ୱବିଦ୍ୟାଳୟ ପରିସରରେ ବଜାଜ୍ ଇଞ୍ଜିନିୟରିଂ ସ୍କିଲ୍ ଟ୍ରେନିଂ (ବେଷ୍ଟ) କେନ୍ଦ୍ର ପ୍ରତିଷ୍ଠା କରିବା ନିମନ୍ତେ ଚୁକ୍ତି ସ୍ୱାକ୍ଷର କରାଯାଇଛି। ଆଧୁନିକ ଟେକ୍ନୋଲୋଜିର ପ୍ରୟୋଗ ଫଳରେ ଉଭୟ ଶିଳ୍ପ ଉତ୍ପାଦନ ଏବଂ ସେବା କ୍ଷେତ୍ରରେ ସାରା ବିଶ୍ୱରେ ଶୁକ୍ରବାର ବ୍ୟାପକ ପରିବର୍ତ୍ତନ ଆସିଛି। ତେଣୁ ବର୍ତ୍ତମାନର ଚାହିଦା ଅନୁଯାୟୀ ଯୁବପିଢ଼ିଙ୍କ ଦକ୍ଷତା ବିକାଶ କାର୍ଯ୍ୟକ୍ରମକୁ ସମ୍ପୂର୍ଣ୍ଣ ନୂଆ ରୂପ ଦେବା ଜରୁରୀ ହୋଇପଡ଼ିଛି। ଏହି ଆବଶ୍ୟକତାକୁ ପୂରଣ କରିବା ପାଇଁ ବିଶ୍ୱବିଦ୍ୟାଳୟ ପରିସରରେ ବଜାଜ୍ ଇଞ୍ଜିନିୟରିଂ ସ୍କିଲ୍ ଟ୍ରେନିଂ (ବେଷ୍ଟ) କେନ୍ଦ୍ର ପ୍ରତିଷ୍ଠା ହୋଇଛି। ଛାତ୍ରଛାତ୍ରୀ ମାନଙ୍କ ମଧ୍ୟରେ ବ୍ୟବହାରିକ କୌଶଳ ବୃଦ୍ଧି ପାଇଁ ଏହି ଅତ୍ୟାଧୁନିକ ଲାବୋରେ

ଗଢ଼ା ଚାଲିଛି ତିନି ରଥ

ଚାରିନାହାକାରେ ପ୍ରଥମ ଭୂଇଁ ସଂଯୋଗ

ପୁରୀ, ୨୧।୬(ସମିସ): ରଥଯାତ୍ରାକୁ ଆଉ ରହିଲା ୧୫ଦିନ। ଏଥିପାଇଁ ପ୍ରଶାସନିକ ପ୍ରସ୍ତୁତି ଜୋର୍ ଧରିଥିବା ବେଳେ ଶ୍ରୀନଅର ସମ୍ମୁଖ ରଥଖଳା ବି ଚଳଚଞ୍ଚଳ ରହିଛି। ଶୁକ୍ରବାର ତିନିରଥର ଚାରିନାହାକାରେ ପ୍ରଥମ ଭୂଇଁ ଚଉତା ବା ଛ'କାଠ ସଂଯୋଗ ହୋଇଛି। ପ୍ରତ୍ୟେକ ରଥରେ ଚଉଦ ନାହାକା ଉଠିଲା ପରେ ପ୍ରଥମ ଭୂଇଁର ବାକି ଅଂଶ ସଂଯୋଗ କରାଯିବ। ଅନ୍ୟ କାମ ମଧ୍ୟରେ ଦ୍ୱିତୀୟ ଭୂଇଁ ଫ୍ରେମ ସେଟିଙ୍ଗ କରାଯାଇଛି। ଗୁରୁବାର ୧୬ ଫୁଟ୍‌ର ୪ଟି ଭୂଇଁ ଚଉତାକୁ ବର୍ଗାକାର ଭାବେ ପ୍ରତ୍ୟେକ ବାହୁ ସଂଯୋଗ ହୋଇ ତା'ରଉଭୟପାର୍ଶ୍ୱରେ୧୨ ଫୁଟ୍‌ରଦୁଇଟି ଓରା ପକାଯାଇଥିଲା। ଶୁକ୍ରବାର ଏହି ଓରାରେ ୪ଟି ଲେଖାଏ ଖମ୍ବି ସଂଯୋଗ କରାଯାଇଥିଲା। ଏହାର ଚାରିପାର୍ଶ୍ୱରେ ୪ଟି ଲେଖାଏଁ ୧୬ଟି ଛିଆଣ, ଭୂଇଁ ଖମ୍ବି ସଂଯୋଗ ହବା ପରେ ଭୂଇଁ ଶେଣୀ ଉପରେ ମାଛ ପାତିଆ ଓ ସିଆଣ ସଂଯୋଗ ହୋଇ ପରୀକ୍ଷାମୂଳକ ଭାବେ ନିର୍ମାଣ କରାଯାଇଛି। ଏହାପରେ ଭୂଇଁର ପ୍ରତ୍ୟେକ ଅଂଶ ନମ୍ବରିଂ କରାଯାଇ ଏହାକୁ ଖୋଲାଯାଇଛି। ସେହିପରି ଗାରେଡି ସାଇଜ୍ କରାଯାଉଥିବା ବେଳେ ରୂପକାର ସେବକ ତିନି ରଥର ଦୁଆର ବେଢ଼ା ପାଇଁ ୨୪ଟି ନାଟଗୋଡ଼ରେ ରାହୁ ରୂପ ଖୋଦେଇ ଜାରି ରଖିଛନ୍ତି। ସେହିପରି ଚିତ୍ରକାର ସେବକମାନେ ତିନିରଥର ପାର୍ଶ୍ୱ ଦେବଦେବୀ, ସକ୍ଷୀ, ଓଲଟ ଶୁଆ ଏବଂ ଦେବଦେବୀ ଆସ୍ଥାନ ଫ୍ରେମଗୁଡ଼ିକୁ ସଫା କରି ରଙ୍ଗ ଦେଉଛନ୍ତି। ଦୋଳ ବେଦୀ ଅସ୍ଥାୟୀ କମାର ଶାଳରେ କମାର ସେବକମାନେ ତିନିରଥର ପୋଟଳ ପାଇଁ ପୋଟଳ ନଦା କଣ୍ଟା ତିଆରି କରୁଛନ୍ତି।

ବାସୁଦେବପୁରରେ ସଶସ୍ତ୍ର ଡକାୟତି

ଭୁଜାଲି ଚୋଟରେ ମହିଳା ମୃତ

ବାସୁଦେବପୁର, ୨୧।୬(ସମିସ): ବାସୁଦେବପୁର ଥାନା ଅନ୍ତର୍ଗତ ବାଗଦା ବିନାୟକପୁରସ୍ଥିତ ଇଚ୍ଛାପୁର ରାସ୍ତାକଡ଼ରେ ଥିବା ଏକ ଘରୁ ସଶସ୍ତ୍ର ଡକାୟତି ହୋଇଛି। ଡକାୟତମାନେ ଉକ୍ତ ଘରୁ ସୁନା ଅଳଙ୍କାର ଚୋରି କରିବା ବେଳେ ପରିବାରର ଜଣେ ମହିଳା ବାଧା ଦେବାରୁ ସେମାନେ ତାଙ୍କୁ ହାଣି ଦେଇଛନ୍ତି। ଚିକିତ୍ସାଧୀନ ଅବସ୍ଥାରେ ମହିଳାଙ୍କ କଟକସ୍ଥିତ ଏକ ଡାକ୍ତରଖାନାରେ ମୃତ୍ୟୁ ଘଟିଛି। ଗୁରୁବାର ବିଳମ୍ବିତ ରାତିରେ ଘଟିଥିବା ଏହି ଘଟଣା ବାସୁଦେବପୁରରେ ଚାଞ୍ଚଲ୍ୟ ଖେଳାଇ ଦେଇଛି। ସନ୍ଧାନୀ କୁକୁର ଓ ସାଇଣ୍ଟିଫିକ୍ ଟିମ ସହ ପୁଲିସ୍ ତଦନ୍ତ କରିଛି। ମୃତ ମହିଳାଜଣଙ୍କ

ଲୁଟିନେଲେ ସୁନା ଅଳଙ୍କାର

ହେଲେ, ରବୀନ୍ଦ୍ର ବେହେରାଙ୍କ ପତ୍ନୀ ସସ୍ମିତା ବେହେରା(୩୨)। ରବୀନ୍ଦ୍ର ସାବରପୁର ଛକ ନିକଟ ବାସୁଦେବପୁର-ଇଚ୍ଛାପୁର ରାସ୍ତା ପାର୍ଶ୍ୱର ଘର କରି ରହୁଛନ୍ତି। ରବୀନ୍ଦ୍ର ବେଙ୍ଗାଲୁରୁରେ କାମ କରୁଥିବା ବେଳେ ଘରେ ସସ୍ମିତା ଓ ଝିଅ ଚିନ୍ମୟୀ(୧୨) ରହୁଛନ୍ତି। ଗତ ଗୁରୁବାର ରାତିରେ କିଛି ଦୁର୍ବୃତ୍ତ ଘରର କବାଟ ତାଡ଼ି ଭିତରକୁ ପ୍ରବେଶ କରିଥିଲେ। ଏହି ସମୟରେ ସସ୍ମିତା ଉଠିଯିବାରୁ ଦୁର୍ବୃତ୍ତମାନେ ଏକ ଭୁଜାଲିରେ ତାଙ୍କ ବେକକୁ ଚୋଟ ପକାଇଥିଲେ। ପରେ ଘରେ ଥିବା ସମସ୍ତ ସୁନା ରୁପା ଅଳଙ୍କାର ଓ ନଗଦ କିଛି ଟଙ୍କା ନେଇ ଚମ୍ପଟ ମାରିଥିଲେ। ରକ୍ତ ଜୁଡୁବୁଡୁ ସସ୍ମିତା ବାପଘର ଲୋକଙ୍କୁ ଡାକ ପକାଇଥିଲେ। ପରିବାର ଲୋକେ ଗୁରୁତର ଅବସ୍ଥାରେ ତାଙ୍କୁ ଉଦ୍ଧାର କରି ପ୍ରଥମେ ସ୍ଥାନୀୟ ଡାକ୍ତରଖାନା ଓ ପରେ ଭଦ୍ରକ ଚିକିତ୍ସା ପାଇଁ ନେଇ ଯାଇଥିଲେ। ହେଲେ ସସ୍ମିତାଙ୍କ ଅବସ୍ଥା ଗୁରୁତର ହେବାରୁ ତାଙ୍କୁ କଟକ ପଠାଯାଇଥିଲା। କିନ୍ତୁ ସେଠାରେ ତାଙ୍କର ମୃତ୍ୟୁ ହୋଇଯାଇଥିଲା। ବାସୁଦେବପୁର ପୁଲିସ ଘଟଣାସ୍ଥଳକୁ ଯାଇ ତଦନ୍ତ କରିବା ସହିତ ଝିଅ ଚିନ୍ମୟୀଙ୍କ ବୟାନ ରେକର୍ଡ କରିଥିବା ଜାଣିବାକୁ ମିଳିଛି।

ଜଣ୍ଡିସ, ଆକ୍ରାନ୍ତ ସଂଖ୍ୟା ୬୦ରେ ପହଞ୍ଚିଲା

ଜନସ୍ୱାସ୍ଥ୍ୟ ବିଭାଗକୁ ଦାୟୀ କଲେ ଜନସାଧାରଣ

ସମ୍ବଲପୁର, ୨୧।୬ (ସମିସ): ସମ୍ବଲପୁର ସହରରେ ଜଣ୍ଡିସ୍ ନିଜର କାୟା ବିସ୍ତାର କରିବାରେ ଲାଗିଛି। ଗତକାଲି ୪୯ଜଣ ଜଣ୍ଡିସ୍ ଆକ୍ରାନ୍ତ ଚିହ୍ନଟ ହୋଇଥିବା ବେଳେ ଆଜି ଏହି ସଂଖ୍ୟା ୬୦ରେ ପହଞ୍ଚିଛି। ଜନସ୍ୱାସ୍ଥ୍ୟ ବିଭାଗ (ପିଏଚ୍‌ଡି) ପକ୍ଷରୁ ଯୋଗାଯାଉଥିବା ପାଣିରୁ ଜଣ୍ଡିସ୍ ବ୍ୟାପୁଥିବା ଲୋକେ ଅଭିଯୋଗ କରିଛନ୍ତି। ପିଏଚଡିର ଯୋଗାଣ ଗୋଳିଆ ଓ ସେଥିରୁ ପୋକ ବାହାରୁଛନ୍ତି। ସେହିପରି ପାଣି ପାଇପ୍ ଓ ଡ୍ରେନ୍ ଗୋଟିଏ ସ୍ଥାନରେ ରହୁଥିବାରୁ ପାଇପ୍ ଫାଟିଲେ, ସେଥିରେ ଡ୍ରେନ୍ ପାଣି ମିଶିଯାଉଛି। ତେଣୁ ଜଣ୍ଡିସ୍ ବ୍ୟାପିବାର ଅଧିକ ଆଶଙ୍କା ରହୁଛି।

ସିଡିଏମ୍‌ଓ ଡାକ୍ତର ସୁଜାତାରାଣୀ ମିଶ୍ରଙ୍କ କହିବା କଥା, ଆଜି ଚିହ୍ନଟ ସଂଖ୍ୟା ହ୍ରାସ ପାଇଛି। ଆକ୍ରାନ୍ତଙ୍କ ମଧ୍ୟରେ ୪ଜଣ ୨୦ବର୍ଷୀୟା ରହିଥିବା ବେଳେ ୫୪ଜଣଙ୍କ ବୟସ ୧୪ବର୍ଷରୁ କମ। ପାଣି ଅପେକ୍ଷା ଫାଷ୍ଟଫୁଡ୍ ଦ୍ୱାରା ଜଣ୍ଡିସ ସଂକ୍ରମଣ ହୋଇଥାଇପାରେ। ପାଣି ପରୀକ୍ଷା ପାଇଁ ଜନ ସ୍ୱାସ୍ଥ୍ୟ ବିଭାଗ ଓ ଖାଦ୍ୟର ମାନ ପରୀକ୍ଷା କରିବା ପାଇଁ ଏସଏମସିକୁ ଚିଠି କରାଯାଇଛି ବୋଲି ସେ କହିଛନ୍ତି।

ରାଇମଣି ଛକ ଟ୍ରିପଲ ମର୍ଡର ମାମଲା

ମାତ୍ର ୧୦୨୦ ଟଙ୍କା ପାଇଁ ତିନିଜଣଙ୍କୁ ମାରିଦେଲା

ଭଦ୍ରକ, ୨୧।୬ (ସମିସ): ମାତ୍ର ୧ ହଜାର ୨୦ ଟଙ୍କା ପାଇଁ ତିନିତିନିଟି ଜୀବନ ନେଇଗଲା ମାତ୍ର ୧୪ ବର୍ଷର ନାବାଳକ। ରାଇମଣି ଟ୍ରିପଲ୍ ମର୍ଡର୍ ପଛର ସତ୍ୟ ଉନ୍ମୋଚନ କରି ପୁଲିସ୍ ଆଜି ଗଣମାଧ୍ୟମକୁ ଏହି ସୂଚନା ଦେଇଛି। ଏହାସହ ଅଭିଯୁକ୍ତ ନାବାଳକକୁ ପୁଲିସ୍ ଆଜି ଜୁଭେନାଇଲ୍ ଜଷ୍ଟିସ୍ ବୋର୍ଡରେ ହାଜର କରାଇଛି। ଏହି ବୀଭତ୍ସ ଘଟଣାରେ ପୁଲିସ ୨ଟି ଏତଲା କ୍ରମେ ୨ଟି ହତ୍ୟା ମାମଲା ରୁଜୁ କରିଛି। ପ୍ରଥମ ମାମଲାଟି ମୃତା ସୁକାନ୍ତି ମୁଣ୍ଡାଙ୍କ ସ୍ୱାମୀ ରାଜୁ ମୁଣ୍ଡାଙ୍କ ଏତଲାକ୍ରମେ (କେଶ ନଂ-୪୦୮/୨୪)ରୁଜୁ ହୋଇଥିବା ବେଳେ ୨ୟ ମାମଲାଟି ଅଭିଯୁକ୍ତ ନାବାଳକର ମା' ରୁବି ମୁଣ୍ଡାଙ୍କ ଏତଲାକ୍ରମେ (କେଶ ନଂ-୪୦୯/୨୪) ରୁଜୁ ହୋଇଥିବା ଭଦ୍ରକ ଗ୍ରାମାଞ୍ଚଳ ଥାନାଧିକାରୀ ଅମିତାଭ ଦାସ ସୂଚନା ଦେଇଛନ୍ତି।

ପୁଲିସ୍ ସୂଚନାନୁଯାୟୀ, ରାଜୁ ମୁଣ୍ଡାଙ୍କ ସ୍ତ୍ରୀ ସୁକାନ୍ତି ମୁଣ୍ଡା ନାବାଳକଠାରୁ ୧ ହଜାର ଟଙ୍କା ଧାର୍ ନେଇଥିଲେ। କିନ୍ତୁ ଦୀର୍ଘ ଦିନ ଧରି ଫେରାଉନଥିଲେ। ମଙ୍ଗଳବାର ରାତିରେ ମହିଳାଜଣଙ୍କ ରାଇମଣି ଛକକୁ ଆସିଥିବା ବେଳେ

ଅଭିଯୁକ୍ତ ନାବାଳକକୁ ଜୁଭେନାଇଲ୍ ଜଷ୍ଟିସ୍ ବୋର୍ଡରେ ହାଜର କରାଇଲା ପୁଲିସ୍

ନାବାଳକଜଣଙ୍କ ତାଙ୍କୁ ଟଙ୍କା ମାଗିଥିଲା। କିନ୍ତୁ ଟଙ୍କା ଦେବାକୁ ମନା କରିଦେବାରୁ ରାଗରେ ସେ ତାଙ୍କ ବେକକୁ ଶାଢ଼ିରେ ଚିପି ହତ୍ୟା କରିଥିଲା। ପାଖରେ ଥିବା ମହିଳାଙ୍କ ୬ବର୍ଷୀୟା ଶିଶୁକନ୍ୟା ଏହା ଦେଖିଦେବାରୁ ସେ ତାକୁ ଗୋଡ଼ାଇ ଗୋଡ଼ାଇ କଲଭର୍ଟ ନିକଟରେ ପଥରରେ ଛେଚି ହତ୍ୟା କରିଥିଲା। ଏସବୁ କାଣ୍ଡ ନିଶାସକ୍ତ ଅବସ୍ଥାରେ କରିଥିବା ସନ୍ଦେହ କରାଯାଉଛି। ତେବେ ଏହି ହତ୍ୟାକାଣ୍ଡର କାରଣ ଦୁଷ୍କର୍ମ ବୋଲି ମୃତା ମହିଳାଙ୍କ ସ୍ୱାମୀ ରାଜୁ ମୁଣ୍ଡା

ଅଭିଯୋଗ କରିଥିବା ବେଳେ ପୁଲିସ୍ ତାହାକୁ ଅସ୍ୱୀକାର କରିଛି। ସେହିପରି ଅଭିଯୁକ୍ତ ନାବାଳକ ତା' ଆଇ ସୁମତି ମୁଣ୍ଡାକୁ ୨୦ ଟଙ୍କା ମାଗିଥିଲା। କିନ୍ତୁ ସୁମତି ଟଙ୍କା ଦେବାକୁ ମନା କରିଦେବାରୁ ସେ ଶାଢ଼ିରେ ତଣ୍ଟିକୁ ଚିପି ତାଙ୍କୁ ହତ୍ୟା କରିଥିଲା।

ଆଦର୍ଶ ବିଦ୍ୟାଳୟରେ ଅନ୍ତର୍ଜାତୀୟ ଯୋଗ ଦିବସ

ଭୁବନେଶ୍ୱର, ୨୧।୬(ସମିସ): ସମସ୍ତ ଓଡ଼ିଶା ଆଦର୍ଶ ବିଦ୍ୟାଳୟରେ ଦଶମ ଅନ୍ତର୍ଜାତୀୟ ଯୋଗଦିବସ ପାଳିତ ହୋଇଯାଇଛି। ଭାରତ ସରକାରଙ୍କ ଆୟୁଷ ମନ୍ତ୍ରଣାଳୟ ପକ୍ଷରୁ ଜାରି କରାଯାଇଥିବା ନିୟମାନୁସାରେ ଆଦର୍ଶ ବିଦ୍ୟାଳୟର ଛାତ୍ରଛାତ୍ରୀ, ଶିକ୍ଷକ ଶିକ୍ଷୟିତ୍ରୀ ଏବଂ କର୍ମଚାରୀମାନେ ଯୋଗାଭ୍ୟାସ କରିଛନ୍ତି। ସକାଳ ୭ଟା ରୁ ୭.୪୫ ପର୍ଯ୍ୟନ୍ତ ପ୍ରାଣାୟମ, ଧ୍ୟାନ, ସୂର୍ଯ୍ୟ ନମସ୍କାର ଓ ସଂକଳ୍ପ ପରି ବିଭିନ୍ନ ଯୋଗମୁଦ୍ରା କରିଛନ୍ତି। ଏହି କାର୍ଯ୍ୟକ୍ରମରେ ଯୋଗ ବିଶେଷଜ୍ଞମାନେ ଉପସ୍ଥିତ ରହି ସ୍ୱାସ୍ଥ୍ୟ ସମ୍ପର୍କରେ ଯୋଗ ଓ ବ୍ୟାୟାମର ଉପକାରିତା ସମ୍ପର୍କରେ ଅବଗତ କରିଥିଲେ। ଶେଷରେ ବିଦ୍ୟାଳୟର ଅଧ୍ୟକ୍ଷମାନଙ୍କ ପ୍ରତ୍ୟକ୍ଷ ତତ୍ତ୍ୱାବଧାନରେ ଛାତ୍ରଛାତ୍ରୀମାନଙ୍କ ମଧ୍ୟରେ ବକ୍ତୃତା, ପ୍ରବନ୍ଧ, ଚିତ୍ରାଙ୍କନ ଓ କୁଇଜ୍ ଆଦି ପ୍ରତିଯୋଗିତା ଅନୁଷ୍ଠିତ ହୋଇଥିଲା।

ବିଭିନ୍ନ ବିଭାଗର ଉପଦେଷ୍ଟା ଦାୟିତ୍ୱମୁକ୍ତ

ଭୁବନେଶ୍ୱର, ୨୧।୬(ସମିସ): ବିଭିନ୍ନ ସରକାରୀ ବିଭାଗରେ ନିଯୁକ୍ତ ଥିବା ଉପଦେଷ୍ଟାମାନଙ୍କୁ ଦାୟିତ୍ୱମୁକ୍ତ କରିଛନ୍ତି ରାଜ୍ୟ ସରକାର। ପୂର୍ବ ସରକାର ବିଭିନ୍ନ ବିଭାଗରେ ଉପଦେଷ୍ଟା ଭାବରେ ଅନେକ ବ୍ୟକ୍ତିଙ୍କୁ ନିଯୁକ୍ତି ଦେଇଥିଲେ। ମାତ୍ର ସରକାର ପରିବର୍ତ୍ତନ ପରେ ଏହି ଉପଦେଷ୍ଟାମାନଙ୍କୁ ଦାୟିତ୍ୱମୁକ୍ତ କରିବାକୁ ନିଷ୍ପତ୍ତି ନେଇଛନ୍ତି ମୁଖ୍ୟମନ୍ତ୍ରୀ ମୋହନ ଚରଣ ମାଝୀ। ଏ ନେଇ ମୁଖ୍ୟମନ୍ତ୍ରୀଙ୍କ କାର୍ଯ୍ୟାଳୟ ପକ୍ଷରୁ ସୂଚନା ଦିଆଯାଇଛି।

■ ଦଶମ ପର୍ଯ୍ୟାୟ ନିଲାମର ଶୁଭାରମ୍ଭ

୮ଟି ରାଜ୍ୟର ୬୭ଟି କୋଇଲା ଖଣିର ହେବ ନିଲାମ

ଭୁବନେଶ୍ୱର, ୨୧।୬(ସମିସ): ଓଡ଼ିଶା ସମେତ ଦେଶର ୮ଟି ରାଜ୍ୟରେ ରହିଥିବା ୬୭ଟି କୋଇଲା ଖଣିର ହେବ ନିଲାମ। କେନ୍ଦ୍ର ସରକାରଙ୍କ ପକ୍ଷରୁ ଆଜି ଏ ସମ୍ପର୍କରେ ଘୋଷଣା କରାଯାଇଛି। କେନ୍ଦ୍ର କୋଇଲା ଓ ଖଣି ମନ୍ତ୍ରୀ ଜି କିଷନ ରେଡ୍ଡୀ ଶୁକ୍ରବାର ହାଇଦ୍ରାବାଦଠାରେ କୋଇଲା ଖଣିଗୁଡ଼ିକର ଦଶମ ପର୍ଯ୍ୟାୟ ନିଲାମର ଶୁଭାରମ୍ଭ କରିଛନ୍ତି। ଏଥିରେ ଓଡ଼ିଶା, ବିହାର, ଛତିଶଗଡ଼, ଝାଡ଼ଖଣ୍ଡ, ମଧ୍ୟପ୍ରଦେଶ, ମହାରାଷ୍ଟ୍ର, ପଶ୍ଚିମବଙ୍ଗ ଏବଂ ତେଲେଙ୍ଗାନା ରାଜ୍ୟରେ ଥିବା ଖଣିଗୁଡିକର ନିଲାମ କରାଯିବ। ଏହି ନିଲାମରେ ଓଡ଼ିଶାରୁ ସର୍ବାଧିକ ୧୬ଟି ଖଣି ରଖାଯାଇଛି। ଏଡାଛଡ଼ା ଛତିଶଗଡ଼ ଓ ମଧ୍ୟ ପ୍ରଦେଶରୁ ୧୫ଟି ଲେଖାଁଏ ଖଣିର ନିଲାମ ହେବ। ସୂଚନାଯୋଗ୍ୟ, ମନ୍ତ୍ରଣାଳୟ ଗତ ୯ଟି ପର୍ଯ୍ୟାୟରେ ୨୫୬ ନିୟୁତ ଟନ୍ ପିକ୍ ରେଟେଡ୍ କ୍ଷମତା ବିଶିଷ୍ଟ ୧୦୭ଟି କୋଇଲା ଖଣିର ନିଲାମ କରିସାରିଛି। ବାଣିଜ୍ୟିକ ଭିତ୍ତିରେ ୨୦୨୦ରେ କୋଇଲା ଖଣି ନିଲାମ ଆରମ୍ଭ ହୋଇଥିଲା। ବର୍ତ୍ତମାନ ସୁଦ୍ଧା ଦେଶରେ ସୁଦ୍ଧା ୧୧ଟି ବାଣିଜ୍ୟିକ କୋଇଲା ଖଣି କାର୍ଯ୍ୟକ୍ଷମ ହୋଇଛି। ତେବେ ନିଲାମ ହେବାକୁ ଥିବା ୬୭ଟି କୋଇଲା ଖଣି ମଧ୍ୟରେ ୩ଟି କୋକିଂ କୋଇଲା ଖଣି ରହିଛି। ସୂଚନାଯୋଗ୍ୟ, କୋଲ୍ ଇଣ୍ଡିଆ ଲିମିଟେଡ୍ ପୂର୍ବରୁ ରାଜସ୍ୱ ଆବଣ୍ଟନ ମଡେଲ ଭିତ୍ତିରେ ୨୩ଟି କୋଇଲା ଖଣିକୁ ଘରୋଇ କ୍ଷେତ୍ରର ନିଲାମଧାରୀଙ୍କୁ ପ୍ରଦାନ କରିଛି। କୋଇଲା ମନ୍ତ୍ରଣାଳୟର ସୂଚନାନୁଯାୟୀ, ଏ ଯାଏ ୧୬୧ଟି କୋଇଲା ଖଣିର ନିଲାମ କରାଯାଇଛି। ଏହାର ଉତ୍ତୋଳନ କ୍ଷମତା ୫୭୫ ନିୟୁତ ଟନ୍ ରହିଛି। କେନ୍ଦ୍ରମନ୍ତ୍ରୀ କୋଇଲା ଉଦ୍ୟୋଗୀମାନଙ୍କୁ କୋଇଲା ଉତ୍ପାଦନରେ ଭାରତକୁ ଆତ୍ମନିର୍ଭରଶୀଳ କରିବା ଲକ୍ଷ୍ୟରେ ସହଯୋଗ କରିବାକୁ ଆହ୍ୱାନ ଦେଇଛନ୍ତି।

ଓଡ଼ିଶାରୁ ସର୍ବାଧିକ ୧୬ ଖଣି

ଭିଜିଲାନ୍ସ ଏବଂ ଜେଲ୍ ବିଭାଗର ସମୀକ୍ଷା କଲେ ମୁଖ୍ୟମନ୍ତ୍ରୀ

ଭୁବନେଶ୍ୱର, ୨୧।୬(ସମିସ): ମୁଖ୍ୟମନ୍ତ୍ରୀ ମୋହନ ଚରଣ ମାଝୀ ମୁଖ୍ୟମନ୍ତ୍ରୀ ହେବା ପରେ ପ୍ରଥମ କରି ଭିଜିଲାନ୍ସ ଏବଂ ଜେଲ୍ ବିଭାଗର ସମୀକ୍ଷା କରିଛନ୍ତି। ରାଜ୍ୟ ଅତିଥି ଭବନରେ ଭିଜିଲାନ୍ସ ନିର୍ଦ୍ଦେଶକ ୱାଇ.କେ ଜେଠୱା ଏବଂ ଜେଲ୍ ଡିଜି ଏ.ଏମ୍ ପ୍ରସାଦଙ୍କ ସହ ଆଲୋଚନା କରିଥିଲେ। ଏହି ସମୀକ୍ଷା ବୈଠକରେ ଦୁଇ ବିଭାଗର ଅନ୍ୟାନ ଅଧିକାରୀମାନେ ଉପସ୍ଥିତ ରହିଥିଲେ। ଭିଜିଲାନ୍ସ ବିଭାଗ ନେଇଥିବା କିଛି ପଦେକ୍ଷପ ଏବଂ ସଫଳତା ସମ୍ପର୍କରେ ଆଲୋଚନା କରିଥିଲେ। କିଭଳି ଭିଜିଲାନ୍ସ ଆଗକୁ ଅଧିକ ସକ୍ରିୟ ହୋଇ କାମ କରିବ, ସେନେଇ ମୁଖ୍ୟମନ୍ତ୍ରୀ ପରାମର୍ଶ ଦେଇଥିଲେ। ଏପରିକି ଭିଜିଲାନ୍ସରେ ବିଭାଗରେ ଥିବା ସମସ୍ୟା ସମ୍ପର୍କରେ ନିର୍ଦ୍ଦେଶକ ଆଲୋଚନା କରିଥିଲେ। ଆଗାମି ଦିନରେ ଭିଜିଲାନ୍ସର ଥିବା ଲକ୍ଷ ସମ୍ପର୍କରେ ଆଲୋଚନା କରାଯାଇଥିଲା। ଭିଜିଲାନ୍ସ ବିଗତ ଦିନମାନଙ୍କରେ ଭଲ ପ୍ରଦର୍ଶନ କରିଥିବା ନେଇ ମୁଖ୍ୟମନ୍ତ୍ରୀ ପ୍ରଶଂସା କରିଥିଲେ। ଆଗକୁ ଆହୁରି ଉତ୍ତମ ପ୍ରଦର୍ଶନ କରିବା ନେଇ ବିଭାଗକୁ ପରାମର୍ଶ ଦେଇଥିଲେ।

ଦୁଇ ବିଭାଗର ମୁଖିଆଙ୍କ ସହ କଲେ ଆଲୋଚନ

ଅଧିକ ସକ୍ରିୟ ହୋଇ କାମ କରିବାକୁ ଦେଲେ ପରାମର୍ଶ

ସେହିପରି କାରାଗାର ଡିଜି ଏ.ଏମ୍ ପ୍ରସାଦଙ୍କ ସହ ଜେଲ୍‌ରେ ଥିବା ସମସ୍ୟା ଏବଂ ଅନ୍ୟାନ କଥା ପଚାରି ବୁଝିଥିଲେ। ବିଶେଷ କରି ରାଜ୍ୟର ବିଭିନ୍ନ ଜେଲ୍ ପରିଦର୍ଶନ କରିବାକୁ କହିଥିଲେ। ଜେଲ୍‌ରେ ପ୍ରଥମ ଥର କରି 'ଯୋଗ' କାର୍ଯ୍ୟକ୍ରମ କରାଯାଇଥିବାରୁ ଏହାକୁ ମୁଖ୍ୟମନ୍ତ୍ରୀ ପ୍ରଶଂସା କରିବା ସହ ଅନ୍ୟାନ କାର୍ଯ୍ୟକ୍ରମ ହାତକୁ ନେବାକୁ କହିଥିଲେ। ଜେଲ୍‌ରେ ଯେପରି ଆଧୁନୀକ କରଣ କରାଯିବା ତାହା ଉପରେ ଗୁରୁତ୍ୱ ଦେଇଥିଲେ। ଜେଲ୍ କଏଦୀଙ୍କ ପାଇଁ ସଜା ନୁହେଁ ଏକ ସୁଧାରଗୃହ ଭାବେ ଗଢି ତୋଳିବାକୁ ସେ କହିଥିଲେ। ତେଣୁ ସେଠାରେ କଏଦୀଙ୍କୁ ପାଠ ପଢ଼ିବା ଠାରୁ ଆରମ୍ଭ କରି ବିଭିନ୍ନ ପ୍ରକାର ଟ୍ରେନିଂ ଉପରେ ଗୁରୁତ୍ୱ ଦେବାକୁ ମୁଖ୍ୟମନ୍ତ୍ରୀ କହିଥିଲେ।

ସ୍ନାନ ପୂର୍ଣ୍ଣିମା ପ୍ରସ୍ତୁତିର ସମୀକ୍ଷା କଲେ ମୁଖ୍ୟ ଶାସନ ସଚିବ

ପୁରୀ, ୨୧।୬ (ସମିସ): ଶନିବାର ପବିତ୍ର ସ୍ନାନଯାତ୍ରା। ସ୍ନାନମଣ୍ଡପରେ ମହାପ୍ରଭୁଙ୍କ ଦିବ୍ୟ ସ୍ନାନ ଏବଂ ହାତୀବେଶ ଦର୍ଶନ ପାଇଁ ଲକ୍ଷାଧିକ ଭକ୍ତଙ୍କ ସମାଗମ ହେବ। ଏହାକୁ ନଜରରେ ରଖି ପ୍ରଶାସନ ପକ୍ଷରୁ ସମସ୍ତ ପ୍ରସ୍ତୁତି ଶେଷ ହୋଇଛି। ତେବେ ଭକ୍ତଙ୍କ ଶୃଙ୍ଖଳିତ ଦର୍ଶନ ପାଇଁ କ'ଣ ସବୁ ପଦକ୍ଷେପ ଗ୍ରହଣ କରାଯାଇଛି, ତାହାର ଅନୁଧ୍ୟାନ କରିଛନ୍ତି ମୁଖ୍ୟ ଶାସନ ସଚିବ ପ୍ରଦୀପ କୁମାର ଜେନା। ଶୁକ୍ରବାର ଅପରାହ୍ଣରେ ମୁଖ୍ୟ ଶାସନ ସଚିବ ପୁରୀ ଆସି ଶ୍ରୀମନ୍ଦିରକୁ ଯାଇ ସବୁ ବ୍ୟବସ୍ଥାର ତଦାରଖ କରିଛନ୍ତି। ସ୍ନାନମଣ୍ଡପ ଉପରକୁ ଯାଇ ବୁଲି ଦେଖିଛନ୍ତି।

ଏହି ଅବସରରେ ମୁଖ୍ୟ ପ୍ରଶାସକ ଶ୍ରୀ ଜେନା କହିଛନ୍ତି, ଶୃଙ୍ଖଳିତ ସ୍ନାନଯାତ୍ରା ପାଇଁ ସମସ୍ତ ପ୍ରସ୍ତୁତି ଶେଷ ହୋଇଛି। ଲକ୍ଷାଧିକ

ଭକ୍ତଙ୍କ ସମାଗମକୁ ଦୃଷ୍ଟିରେ ରଖି ବ୍ୟାପକ ବ୍ୟବସ୍ଥା ହୋଇଛି। ସ୍ନାନପୂର୍ଣ୍ଣିମାଠାରୁ ନୀଳାଦ୍ରିବିଜେ ପର୍ଯ୍ୟନ୍ତ ଶୃଙ୍ଖଳିତ ନୀତିକାନ୍ତି ଓ ଅନ୍ୟାନ୍ୟ ବ୍ୟବସ୍ଥା ପାଇଁ ସରକାରଙ୍କ ପକ୍ଷରୁ ୭ଜଣ ଅଭିଜ୍ଞ ଅଧିକାରୀ ଦାୟିତ୍ୱରେ ଅଛନ୍ତି। ନୀତିକାନ୍ତି ସୂଚାରୁରୂପେ କିଭଳି ହେବ, ସେନେଇ ସେବାୟତଙ୍କ ସହ ଉତ୍ତମ ସମନ୍ୱୟ ରହିଛି। ପ୍ରବଳ ଖରା ଓ ଗୁଳୁଗୁଳିକୁ ଦୃଷ୍ଟିରେ ରଖି ଆବଶ୍ୟକ ବ୍ୟବସ୍ଥା କରାଯାଇଛି। ମହାପ୍ରଭୁଙ୍କ ଆଶୀର୍ବାଦରୁ ସ୍ନାନ ପୂର୍ଣ୍ଣିମା ସୁରୁଖୁରୁରେ ସମ୍ପାଦନ ହେବ ବୋଲି ଆଶା ରଖିଥିବା କହିଛନ୍ତି ମୁଖ୍ୟ ଶାସନ ସଚିବ।

ରାଉରକେଲା ବିଧାୟକଙ୍କ ନିର୍ବାଚନକୁ ଚାଲେଞ୍ଜ କରି ହାଇକୋର୍ଟରେ ଦିଲ୍ଲୀପ ରାୟ

କଟକ, ୨୧।୬(ସମିସ): ରାଉରକେଲାର ନବନିର୍ବାଚିତ ବିଧାୟକ ସାରଦା ପ୍ରସାଦ ନାୟକଙ୍କ ନିର୍ବାଚନକୁ ଚାଲେଞ୍ଜ କରି ହାଇକୋର୍ଟରେ ପୁଣି ଏକ ମାମଲା ପହଞ୍ଚିଛି। ୨୦୨୪ ନିର୍ବାଚନରେ ସାରଦାଙ୍କଠାରୁ ପରାଜିତ ହୋଇଥିବା ତାଙ୍କର ନିକଟତମ ପ୍ରତିଦ୍ୱନ୍ଦ୍ୱୀ ଦିଲ୍ଲୀପ ରାୟଙ୍କ ପକ୍ଷରୁ ଏହି ନିର୍ବାଚନୀ ମକଦ୍ଦମା ହାଇକୋର୍ଟରେ ଦାୟର କରାଯାଇଛି। ଶ୍ରୀ ନାୟକ ତାଙ୍କର ଅସ୍ଥାବର ସମ୍ପତ୍ତି ଓ ତାଙ୍କ ବିରୋଧରେ ଥିବା ଅପରାଧିକ ମାମଲା ସଂକ୍ରାନ୍ତରେ ସତ୍ୟପାଠରେ ତଥ୍ୟ ଲୁଚାଇଥିବା ନେଇ ଆବେଦନକାରୀ ଅଭିଯୋଗ କରି ଏହି ମାମଲା ରୁଜୁ କରିଛନ୍ତି। ସତ୍ୟପାଠରେ ଅସମ୍ପୂର୍ଣ୍ଣ ତଥା ତ୍ରୁଟିପୂର୍ଣ୍ଣ ତଥ୍ୟ ପ୍ରଦାନ କରିଥିବାରୁ ତାଙ୍କ ନିର୍ବାଚନକୁ ଅସିଦ୍ଧ ଘ

ମୁଦ୍ରା ବିନିମୟ ମୂଲ୍ୟ

ମୁଦ୍ରା ବିନିମୟ ମୂଲ୍ୟ (ଟଙ୍କାରେ)

- ଡଲାର ୮୩.୩୫
- ପାଉଣ୍ଡ ୧୦୫.୯୨
- ୟୁରୋ ୮୯.୮୮
- ୟେନ୍ ୦.୫୨

ସୁନା, ରୁପା ଦର

୧୦ ଗ୍ରାମ ପିଛା (ଟଙ୍କାରେ)

- ସୁନା : ୬୭,୩୦୦ (ନୂଆଦିଲ୍ଲୀ)
- ରୁପା : ୯୪,୦୦୦ (କେଜି)

ଷ୍ଟକ୍ ମାର୍କେଟ୍

ବଜାର କାରବାର (ପଏଣ୍ଟରେ)

- ସେନ୍‌ସେକ୍ସ ୭୭,୨୦୯.୦୦
- ନିଫ୍ଟି ୨୩,୫୦୧.୦୦

ପେଟ୍ରୋଲ-ଡିଜେଲ୍

ଲିଟର ପିଛା (ଟଙ୍କାରେ)

- ପେଟ୍ରୋଲ୍- ୧୦୧.୩୭ (ଭୁବନେଶ୍ୱର)
- ଡିଜେଲ୍ - ୯୨.୮୬

ଦେଶକୁ ରେକର୍ଡ ଅର୍ଥ ପଠାଇଛନ୍ତି ଏନ୍‌ଆର୍‌ଆଇ

ନୂଆଦିଲ୍ଲୀ,୨୧।୬(ଏଜେନ୍ସି): ଦେଶର ଅର୍ଥନୀତି ପାଇଁ ଭଲ ଖବର। କାରଣ ବିଦେଶରେ ରହୁଥିବା ଭାରତୀୟମାନେ (ଏନଆରଆଇ) ଦେଶକୁ ପଠାଇଛନ୍ତି ରେକର୍ଡ ପରିମାଣର ଅର୍ଥ। କେବଳ ଏପ୍ରିଲ ମାସରେ ବିଭିନ୍ନ ଏନଆରଆଇ ଜମା ଯୋଜନାରେ ୧ ବିଲିୟନ ଡଲାରରୁ ଅଧିକ ଅର୍ଥ ରାଶି ଜମା କରିଛନ୍ତି। ରିଜର୍ଭ ବ୍ୟାଙ୍କର ସଦ୍ୟ ରିପୋର୍ଟ ଅନୁଯାୟୀ, ଚଳିତ ଆର୍ଥିକବର୍ଷର ପ୍ରଥମ ମାସ ଅର୍ଥାତ୍ ଏପ୍ରିଲ ୨୦୨୪ରେ ଏନଆରଆଇ ଭାରତୀୟଙ୍କ ଦ୍ୱାରା ବିଭିନ୍ନ ଏନଆରଆଇ ଡିପୋଜିଟ୍ ସ୍କିମ୍‌ରେ ୧.୦୮ ବିଲିୟନ ଡଲାର ଜମା ହୋଇଛି। ଆଉ ଏହି ଜମା ସହ ଏନଆରଆଇ ଜମାର ସମୁଦାୟ ସଂଖ୍ୟା ୧୫୩ ବିଲିୟନ ଡଲାର ହୋଇଛି। ଅବଶ୍ୟ ୨୦୨୩ରେ ଏନଆରଆଇ ୧୫୦ ମିଲିୟନ ଡଲାର କାଢ଼ିଥିଲେ। ସୂଚନାଥାଉ କି, ଏନଆରଆଇଙ୍କ ପାଇଁ ଅନେକ ଜମା ଯୋଜନା ରହିଛି। ଏଥିରେ ଏଫସିଏନଆର ଅର୍ଥାତ୍ ଫରେନ କରେନ୍ସି ନନ୍ ରେସିଡେଣ୍ଟ ଆକାଉଣ୍ଟ ପ୍ରମୁଖ। ଏପ୍ରିଲରେ ଯେଉଁ ସ୍କିମ୍‌ରେ ଜମାରେ ଦ୍ରୁତ ବୃଦ୍ଧି ଦେଖିବାକୁ ମିଳିଛି। ସେଥିରେ ଦୁଇ ପ୍ରକାର ଏଫସିଏନଆର ଆକାଉଣ୍ଟ ମୁଖ୍ୟ ରହିଛି। ତାହା ହେଉଛି ଫରେନ୍ କରେନ୍ସୀ ନନ ରେସିଡେଣ୍ଟ ବା ଏଫସିଏନଆର(ବି) ଏବଂ ନନ ରେସିଡେଣ୍ଟ ଏକ୍ସଟରନାଲ ରୁପି ଆକାଉଣ୍ଟ ବା ଏନଆରଇ (ଆରଏ)। ତଥ୍ୟ ଅନୁଯାୟୀ, ଏପ୍ରିଲରେ ୫୮୩ ମିଲିୟନ ଡଲାରର ଡିପୋଜିଟ୍ ଏନଆରଇ (ଆରଏ) ଅନୁଯାୟୀ, ଆସିଛି, ଯେତେବେଳେକି ଏଫସିଏନଆଣ(ବି)ରେ ଏନଆରଆଇ ଦ୍ୱାର ୪୮୩ ମିଲିୟନ ଡଲାର ଜମା କରିଛନ୍ତି। ଏଫସିଏନଆର(ବି) ଆକାଉଣ୍ଟକୁ ସେତେବେଳେ ଲାଭଦାୟକ ବୋଲ ଧରାଯାଏ, ଯେତେବେଳେ ଡଲାର ତୁଳନାରେ ଟଙ୍କା ଦୁର୍ବଳ ହୋଇଥାଏ।

ଜମା ରାଶି ୧୫୩ ବିଲିୟନ ଡଲାର

ପରିବା ବଜାରରେ ନିଆଁ ଶତକ ମାରିଲା ଟମାଟୋ

ଭୁବନେଶ୍ୱର,୨୧।୬(ସିମସ)

ତେଜରାତି ସାମଗ୍ରୀ ପରେ ଏବେ ୧୫ ଦିନ ହେବ ପରିବା ବଜାରରେ ହୋଇଛି ମହଙ୍ଗା ମାଡ଼। ରୋଷେଇ ଘର ଉପରେ ପଡ଼ିଲାଣି ଚଡ଼କ। ହୁହୁ ହୋଇ ବଢ଼ିଚାଲିଛି ପନିପରିବାର ଦରଦାମ୍। ଦରବୃଦ୍ଧି ଯନ୍ତ୍ରଣାରେ ଖାଉଟି ଏବେ କଲବଲ। ହାଟ ବଜାରରେ ପ୍ରାୟ ସବୁ ପରିବା ଦର ଅସହ୍ୟ ଭାବେ ବଢ଼ିଚାଲିଛି। ଚଢ଼ା ଦରକୁ ନେଇ ଅତିଷ୍ଠ ହୋଇଗଲେଣି ଖାଉଟି। ଗତ ବର୍ଷ ଭଳି ବଜାରରେ ଏବେ ଅଧିକାଂଶ ପରିବା ଦର ଶତକ ଛୁଇଁବାକୁ ବସିଛି। ଫଳରେ ଫଳରେ ରୋଷେଇ ଘରୁ ଏବେ ବହୁ ପରିବା ଧୀରେ ଧୀରେ ଗାଏବ ହବାକୁ ବସିଲାଣି। ଇତି ମଧ୍ୟରେ ସେଞ୍ଚୁରୀ ମାରିଛି ଟମାଟୋ। ଏଥିରେ ନିତି ବ୍ୟବହାର ହେଉଥିବା ଆଳୁ ଦର ଏବେ କିଲୋ ପିଛା ଆଉ ୫ ଟଙ୍କା ବଢ଼ିଯାଇଛି।

ରାଜଧାନୀ ଭୁବନେଶ୍ୱରର ହାଟ ବଜାରରେ କିଲୋ ପିଛା ୩୦ ଟଙ୍କାରେ ବିକ୍ରି ହେଉଥିବା ଆଳୁ ଏବେ ଦିନକରେ ୩୫ ଟଙ୍କାକୁ ବୃଦ୍ଧି ଘଟିଛି। ପିଆଜ କିଲୋ ୪୦ ଯଙ୍କାରେ ଅପରିବର୍ତ୍ତିତ ରହିଛି। ସେହିପରି ୮୦ ଟଙ୍କା କିଲୋ ପିଛା ବିକ୍ରି ହେଉଥିବା ଟମାଟୋ ଦର ଏବେ ଆଶ୍ଚର୍ଯ୍ୟଜନକ ଭାବେ ୧୦୦ ଟଙ୍କାକୁ ବୃଦ୍ଧି ହୋଇଛି। କମ୍ ଯୋଗାଣ ଦର ବୃଦ୍ଧିର ମୁଖ୍ୟ କାରଣ ବୋଲି କୁହାଯାଉଛି। ବର୍ତ୍ତମାନ ନାସିକ୍ ଏବଂ ବେଙ୍ଗାଲୁରୁରୁ ଟମାଟୋ ରାଜ୍ୟକୁ ଆସୁଛି। ତେବେ ଦୈନିକ ଯୋଗାଣ ଉପରେ ଏହାର ଦର ନିର୍ଭର କରୁଛି। ଏ ସମ୍ପର୍କରେ ଛତ୍ର ବଜାର ପରିବା ବ୍ୟବସାୟୀ ସଂଘର ସଭାପତି ଦେବରାଜ ସାହୁ କହିଛନ୍ତି, ଚଳିତ ବର୍ଷ ଅତ୍ୟଧିକ ଗରମ ଯୋଗୁ ଫସଲ ଉତ୍ପାଦନ ପ୍ରଭାବିତ ହୋଇଛି। ବଜାର ଟିକିଏ ସ୍ୱାଭାବିକ ହେବା ଲାଗି ଅନ୍ତତଃ ପକ୍ଷେ ମାସେ ଯାଏ ସମୟ ଲାଗିପାରେ। ସେହିଭଳି ବାହାରୁ ଯାହା କିଛି ବି ପରିବା ଆସୁଛି ଗରମ ଯୋଗୁ ସଢ଼ି ଯାଉଛି। କର୍ଣ୍ଣାଟକରୁ ଆସୁଥିବା ପରିବା ଉପରେ ଏବେ ପରିବହନ ଚାପ ପଡିଛି ବୋଲି ଶ୍ରୀ ସାହୁ କହିଛନ୍ତି। ଅଧିକ ଭଡ଼ା ଯୋଗୁ ସ୍ଥାନୀୟ ବଜାରରେ ପହଞ୍ଚିବାବେଳେକୁ ଦର ବଢ଼ିଯାଉଥିବା ସେ କହିଛନ୍ତି।

ଆଳୁ କିଲୋ ୩୫ ଟଙ୍କା

ସେହିପରି ଅନ୍ୟ ପରିବା ମଧ୍ୟରେ ବଜାରରେ ଦେଶୀ ପୋଟଳ ୯୦, ଭେଣ୍ଡି ୮୦, କଲରା ୧୦୦, ଜହ୍ନି ୮୦, ବନ୍ଧାକୋବି ୬୦, କାଙ୍କଡ ୧୪୦, କଖାରୁ ୩୦ ଟଙ୍କାରେ ବିକ୍ରି ହେଉଛି। ଏଡାଛଡା ଝୁଡ଼ଙ୍ଗ ୧୨୦, କାକୁଡି ୮୦, ବିନ୍ସ ୩୮୦, ଅମୃତ ଭଣ୍ଡା ୩୦, ସଜନା ଛୁଇଁ ୧୬୦, ଆଳୁ ୩୨ ଏବଂ ପିଆଜ ୪୦ ଟଙ୍କାରେ ବିକ୍ରି ହେଉଛି। କଟକ ଛତ୍ର ବଜାରରେ ବୁଧବାର ବାଇଗଣ ୫୦ ଟଙ୍କା ରହିଥିବା ବେଳେ ପୋଟଳ ୫୫ ଟଙ୍କା ଏବଂ ଅନ୍ୟ ପରିବା ଦର ୪୦ରୁ ୪୫ ଟଙ୍କା ସ୍ତରରେ ରହିଛି।

ଆର୍ମି କ୍ୟାଣ୍ଟିନ୍‌ରେ ମିଳିବ କିଆ କାର୍

ନୂଆଦିଲ୍ଲୀ,୨୧।୬(ଏଜେନ୍ସି)

କେନ୍ଦ୍ରୀୟ ପୋଲିସ କଲ୍ୟାଣ ଭଣ୍ଡାର ସହ କିଆର ଚୁକ୍ତି

ଏଣିକି ସୁଲଭ ମୂଲ୍ୟରେ ଲକ୍‌ଜ୍ୟୁରୀ କିଆ କାର୍ କିଣିପାରିବେ ପୁଲିସ ଓ ଅର୍ଦ୍ଧସାମରିକ ବଳ ଅଧିକାରୀ। କାରଣ କିଆ ଇଣ୍ଡିଆ ଏହାର ଲୋକପ୍ରିୟ ଗାଡ଼ିର ବିକ୍ରି ବଢ଼ାଇବାକୁ ନେଇ ଗ୍ରହଣ କରିଛି ଏକ ନୂଆ ପଦକ୍ଷେପ। କିଆ କାର୍ ଇଣ୍ଡିଆ, କେନ୍ଦ୍ରୀୟ ପୋଲିସ କଲ୍ୟାଣ ଭଣ୍ଡାର ସହ ଏକ ଚୁକ୍ତି କରିଛି। ଆଉ ଏହି ଚୁକ୍ତି ଅନୁଯାୟୀ, ଅର୍ଦ୍ଧସାମରିକ ଏବଂ ପୁଲିସ କର୍ମୀଙ୍କୁ କ୍ୟାଣ୍ଟିନ୍‌ରୁ କିଆ କାର୍ କିଣିବା ଉପରେ ମିଳିବ ବିଶେଷ ଲାଭ।

ବର୍ତ୍ତମାନ ସମୟରେ କେନ୍ଦ୍ରୀୟ କଲ୍ୟାଣ ଭଣ୍ଡାର ପୋଲିସ ଏବଂ ଅର୍ଦ୍ଧସାମରିକ ବଳର ୩୫ ଲକ୍ଷ ଲାଭାର୍ଥୀଙ୍କୁ ସେବା ପ୍ରଦାନ କରୁଛି। ଏହି ସୁବିଧା ୧୧୯ ମାଷ୍ଟର କ୍ୟାଣ୍ଟିନ୍ ଏବଂ ୧୯୦୦ରୁ ଅଧିକ ସହାୟକ କ୍ୟାଣ୍ଟିନ୍‌ରେ ଉପଲବ୍ଧ ହେବ। ସୂଚନାଯୋଗ୍ୟ, କେନ୍ଦ୍ରୀୟ ପୋଲିସ କଲ୍ୟାଣ ଭଣ୍ଡାରର ସ୍ଥାପନା ୨୦୦୬ରେ କେନ୍ଦ୍ରୀୟ ଗୃହ ମନ୍ତ୍ରାଳୟ ଦ୍ୱାରା ଏକ କଲ୍ୟାଣକାରୀ ପହଲ ଭାବରେ କରାଯାଇଥିଲା। ଏହା କେନ୍ଦ୍ରୀୟ ସଶସ୍ତ୍ର ପୁଲିସ ବଳର ଆବଶ୍ୟକତାକୁ ପୂରଣ କରିଥାଏ, ଯେଉଁଥିରେ ବିଏସଏଫ୍, ସିଆରପିଏଫ୍, ସିଆଇଏସଏଫ, ଏସ୍‌ଏସ୍‌ବି, ଆଇଟିବିପି ଏବଂ ଆସାମ ରାଇଫଲ୍ସ ସାମିଲ ଅଛନ୍ତି। ଏହାର ଲାଭ ବିଭିନ୍ନ କେନ୍ଦ୍ରୀୟ ପୁଲିସ ସଂଗଠନ, ଯେପରିକି ଆଇବି, ବିପିଆରଡି ଏବଂ ଏନସିଆରବିକୁ ମିଳିଥାଏ। ଉଲ୍ଲେଖଯୋଗ୍ୟ, କିଆ କାର୍ ଏହାର ଉତ୍ତମ ଡିଜାଇନ, ଶକ୍ତିଶାଳୀ ଇଞ୍ଜି ତଥା ଅନେକ କନେକ୍ଟେଡ ଫିଚର୍ସ ପାଇଁ ଖୁବ୍ ପରିଚିତ। ଆଉ ଏହି ଚୁକ୍ତି ଅନୁଯାୟୀ, କିଆ ଏହାର ଲୋକପ୍ରିୟ କାର୍ ସେଲଟସ, କ୍ୟାରେନ୍, ସନେଟ୍‌କୁ ବିକ୍ରି କରିବ।

ସେନ୍‌ସେକ୍ସରେ ୨୬୯ ପଏଣ୍ଟ ହ୍ରାସ

ମୁମ୍ବଇ,୨୧।୬(ଏଜେନ୍ସି): ଶୁକ୍ରବାର ଘରୋଇ ଷ୍ଟକ ବଜାର ନିମ୍ନଗାମୀ ହୋଇଛି। ବଜାରର ପ୍ରମୁଖ ସୂଚକାଙ୍କଗୁଡ଼ିକ ହ୍ରାସ ସହ ବନ୍ଦ ହୋଇଛି। ବିଏସ୍‌ଇ ସେନ୍‌ସେକ୍ସରେ ୨୬୯ ପଏଣ୍ଟ ହ୍ରାସ ଘଟି ଏହା ୭୭,୨୦୯ ପଏଣ୍ଟରେ ବନ୍ଦ ହୋଇଛି। ସେହିପରି ନ୍ୟାସନାଲ ଷ୍ଟକ୍ ଏକ୍ସଚେଞ୍ଜ ନିଫ୍ଟିରେ ୬୫ ପଏଣ୍ଟ ହ୍ରାସ ହୋଇ ୨୩,୫୦୧ ପଏଣ୍ଟରେ କାରବାର ଶେଷ ହୋଇଛି। ଆଜିର କାରବାରରେ ବ୍ୟାଙ୍କିଙ୍ଗ, ଅଟୋ ଏବଂ ଏଫଏମସିଜି କ୍ଷେତ୍ରର ଷ୍ଟକ୍ ମୂଲ୍ୟରେ ରେକର୍ଡ ହ୍ରାସ ହୋଇଛି। ତେବେ ଆଇଟି, ମିଡିଆ ଓ ମେଟାଲ କ୍ଷେତ୍ରରେ କାରବାର ଭଲ ରହିଥିଲା। ନିଫ୍ଟିରେ ଅଲ୍ଟ୍ରାଟେକ୍ ସିମେଣ୍ଟ ଓ ଆଦାନୀ ଏଣ୍ଟରପ୍ରାଇଜେସ୍ର ଶେୟାର ମୂଲ୍ୟ ୨% ହ୍ରାସ ସହ ବନ୍ଦ ହୋଇଛି। ବମ୍ବେ ଷ୍ଟକ ଏକ୍ସଚେଞ୍ଜ (ବିଏସଇ) ରେ କାରବାର ହୋଇଥିବା ୩,୯୮୭ ସେୟାର ମଧ୍ୟରୁ ୧,୭୮୬ ସେୟାର ବୃଦ୍ଧି ପାଇଥିବାବେଳେ ୨,୦୮୧ ସେୟାର ହ୍ରାସ ହୋଇଛି । ବିଏସଇରେ ମାତ୍ର ଗୋଟିଏ ଦିନରେ ୨୭୯ଟି ଷ୍ଟକ ୫୨ ସପ୍ତାହର ସର୍ବୋଚ୍ଚ ସ୍ତରରେ ପହଞ୍ଚିଥିବା ବେଳେ ମାତ୍ର ୯ଟି ଷ୍ଟକରେ ୫୨ ସପ୍ତାହର ସର୍ବନିମ୍ନ ସ୍ତର ଦେଖିବାକୁ ମିଳିଛି।

ଏଏମ୍/ଏନଏସ୍ ଇଣ୍ଡିଆ ପକ୍ଷରୁ ବେସିକ୍ ଲାଇଫ୍ ସପୋର୍ଟ ଆମ୍ବୁଲାନ୍ସ ସେବା ଆରମ୍ଭ

ଭୁବନେଶ୍ୱର, ୨୧।୬(ସମିସ): ଆର୍ସଲର ମିତ୍ତଲ ନିପ୍ପନ ଷ୍ଟିଲ୍ ଇଣ୍ଡିଆ (ଏଏମ୍/ଏନ୍‌ଏସ୍ ଇଣ୍ଡିଆ) ଆଜି ନିକଟସ୍ଥ ଅଞ୍ଚଳରେ ବସବାସ କରୁଥିବା ଜନସାଧାରଣ ତଥା ଗ୍ରାମମାନଙ୍କୁ ଦିଆଯାଉଥିବା ସ୍ୱାସ୍ଥ୍ୟସେବାକୁ ବଢ଼ାଇବା ପାଇଁ କେନ୍ଦୁଝର ଦାବୁନାଠାରେ ଏକ ମୌଳିକ ଜୀବନ ସହାୟତା (ବେସିକ୍ ଲାଇଫ୍ ସପୋର୍ଟ୍) ଆମ୍ବୁଲାନ୍ସ ସେବା ଆରମ୍ଭ କରିଛି। ଏଏମ୍/ଏନ୍‌ଏସ୍ ଇଣ୍ଡିଆ, ଦାବୁନା ବେନିଫିକେସନ୍ ପ୍ଲାଣ୍ଟର ମୁଖ୍ୟ ଜୟବର୍ଦ୍ଧନ ପରୋହା, ସଂସ୍ଥାର ଅନ୍ୟ ବରିଷ୍ଠ ଅଧିକାରୀଙ୍କ ଉପସ୍ଥିତିରେ ପତାକା ଦେଖାଇ ଆନୁଷ୍ଠାନିକ ଭାବେ ନୂତନ ଆମ୍ବୁଲାନ୍ସର ଶୁଭାରମ୍ଭ କରିଥିଲେ। ଉନ୍ନତ ସେବା ପାଇଁ ଆଖପାଖ ଗାଁର ଗୁରୁତର ରୋଗୀଙ୍କୁ ତୁରନ୍ତ ନିକଟସ୍ଥ ଡାକ୍ତରଖାନାକୁ କିପରି ସ୍ଥାନାନ୍ତର କରାଯାଇପାରିବ ତାହା ନିଶ୍ଚିତ କରିବାକୁ ନୂତନ ସେବା ଲକ୍ଷ୍ୟ ରଖିଛି। ଆମ୍ବୁଲାନ୍ସଟି ଦିନରାତି ଏବଂ ମାଗଣାରେ ଉପଲବ୍ଧ ହେବ, ଯାହା ନିକଟସ୍ଥ ଅଞ୍ଚଳର ଲୋକଙ୍କୁ ଆବଶ୍ୟକ ଅନୁଯାୟୀ ଚିକିତ୍ସା ପରିବହନ ସହାୟତା ଯୋଗାଇବ।

ମହିନ୍ଦ୍ରା ପାୱାରୋଲର ନୂଆ ଡିଜେଲ ଜେନେରେଟର୍

ଭୁବନେଶ୍ୱର, ୨୧।୬(ସମିସ)

ଜିଏସପି ପାୱାର ପ୍ରୋଜେକ୍ଟ ଯାହାକି ପ୍ରମୁଖ ଡିଜେଲ ଜେନେରେଟର ନିର୍ମାତାମାନଙ୍କ ମଧ୍ୟରୁ ଅନ୍ୟତମ ମହିନ୍ଦ୍ରା ପାୱାରୋଲର ଅନୁମୋଦିତ ଜିଓଇଏମ ଆଜି ଏହାର ସିପିସିବିଆଇଭି+ଏମିଶନ୍ ଷ୍ଟାଣ୍ଡାର୍ଡ କମ୍ପଲିଆଣ୍ଟ ରେଞ୍ଜର ଡିଜେଲ ଜେନେରେଟର ସେଟ୍ ଉନ୍ମୋଚନ କରିଛି। ସିପିସିବିଆଇଭି+ ଜେନସେଟ୍ ରିଟେଲ ସେଲ୍ସର ଜେନେରାଲ ମ୍ୟାନେଜର, ସୁମିତ ଗୁପ୍ତା, ମହିନ୍ଦ୍ରା ଆଣ୍ଡ ମହିନ୍ଦ୍ରା ଲିମିଟେଡର ରିଜିଓନାଲ୍ ସେଲ୍ସ ମ୍ୟାନେଜର, ସୁଶାନ୍ତ ଦାସ, ମହିନ୍ଦ୍ରା ଆଣ୍ଡ ମହିନ୍ଦ୍ରା ଲିମିଟେଡ, ଓଡିଶା,ଏରିଆ ସେଲ୍ସ ମ୍ୟାନେଜର, ରବି ଶଙ୍କର ସିଂହଙ୍କ ଉପସ୍ଥିତିରେ ଉନ୍ମୋଚନ କରଯାଇଥିଲା। ଏହି ଅବସରରେ ଏଚକେଭିଏ ଆଣ୍ଡ ପ୍ରୋଜେକ୍ଟସର ସିନିୟର ମ୍ୟାନେଜର ରାଜୀବ ସିଂହ,ଜିଏସପି ପାୱାର ପ୍ରୋଜେକ୍ଟ (ରିଟେଲ ଡିଭିଜନ)ର ମ୍ୟାନେଜିଂ ଡିରେକ୍ଟର ସ୍ୱପନ ଗ୍ରୋଭର, ମହିନ୍ଦ୍ରା ଆଣ୍ଡ ମହିନ୍ଦ୍ରାର ପ୍ରାଧିକୃତ ସେଲ୍ସ ଏବଂ ସର୍ଭିସ ଡିଲର୍ ଟିଆରଏସ ଇଞ୍ଜିନିୟରିଂର ମ୍ୟାନେଜିଂ ଡିରେକ୍ଟର ଦେବଦତ୍ତ ରାୟ ମଧ୍ୟ ଉପସ୍ଥିତ ଥିଲେ। ଏହି ଅବସରରେ ମହିନ୍ଦ୍ରା ଆଣ୍ଡ ମହିନ୍ଦ୍ରାର ରିଟେଲ ସେଲ୍ସର ଜେନେରାଲ ମ୍ୟାନେଜର, ସୁମିତ ଗୁପ୍ତା, କହିଛନ୍ତି ଯେ, ମହିନ୍ଦ୍ରା ଗ୍ରୁପ୍ ପରିବେଶର ସଂରକ୍ଷଣ ଏବଂ ଉନ୍ନତି ପାଇଁ ସବୁ ସମୟରେ ପ୍ରତିଶ୍ରୁତିବଦ୍ଧ। ସିପିସିବିଆଇଭି+ ଜେନସେଟ୍ ମହିନ୍ଦ୍ରାର ପରିଚୟ ସହିତ ସ୍ୱଚ୍ଛ ପ୍ରଯୁକ୍ତିବିଦ୍ୟା ଏବଂ ଭବିଷ୍ୟତରେ ଏକ ସ୍ଥାୟୀ ଶକ୍ତି ଅବଦାନ ପାଇଁ ନିଜର ପ୍ରତିବଦ୍ଧତାକୁ ଦର୍ଶାଉଛି।

ଟାଟା ପାୱାରର ଡିଇଆର୍, ପିଏପି ବିଦ୍ୟୁତ୍ କାରବାର ପଦକ୍ଷେପକୁ ସ୍ୱୀକୃତି

ଭୁବନେଶ୍ୱର,୨୧।୬(ସମିସ): ସମନ୍ୱିତ ଶକ୍ତି କମ୍ପାନୀ ଟାଟା ପାୱାର ଏହାର ଡିଷ୍ଟ୍ରିବ୍ୟୁଟେଡ୍ ଏନର୍ଜି ରିସୋର୍ସେସ୍ (ଡିଇଆର) ସୁବିଧାଏବଂ ପିୟର-ଟୁ-ପିୟର (ପିଏପି) ବିଦ୍ୟୁତ କାରବାରରେ ଅଗ୍ରଣୀ ଶକ୍ତି ଭାବେ ବିଶ୍ୱ ବ୍ୟାଙ୍କ ଶକ୍ତି ରିପୋର୍ଟରେ ସ୍ୱୀକୃତି ପାଇ ଗର୍ବିତ। ଅଭିନବ ଫାଇନାନ୍ସିଂ ଏବଂ ରୁଫ୍ ଟପ୍ ସୋଲାର ରକ୍ଷଣାବେକ୍ଷଣ ସହିତ କମ୍ପାନୀ ଏକ ଦୁଇ ଅଂଶ ବିଶିଷ୍ଟ ଶୁଳ୍କ ମଡେଲ ମାଧ୍ୟମରେ ରାଜସ୍ୱ ବିପଦ ପରିଚାଳନା କରୁଛି। ବ୍ୟାଟେରି ଏନର୍ଜି ଷ୍ଟୋରେଜ୍ ସିଷ୍ଟମ୍ (ବିଇଏସଏସ) ସ୍ଥାପନ ଠାରୁ ଆରମ୍ଭ କରି ଲାଇଭ ପିୟର-ଟୁ-ପିୟର (ପିଏପି) ସୌର ଶକ୍ତି କାରବାର ଏବଂ ଅର୍ବାନ ମାଇକ୍ରୋ ଗ୍ରିଡ୍ ସ୍ଥାପନ କରିବା ପର୍ଯ୍ୟନ୍ତ ଟାଟା ପାୱାର ଏହାର ଉପଭୋକ୍ତାମାନଙ୍କୁ ଉନ୍ନତ ପିକ ଲୋଡ ପରିଚାଳନା, ସିଷ୍ଟମ ନମନୀୟତା ଏବଂ ଭରସାଯୋଗ୍ୟ ଶକ୍ତି ସୁନିଶ୍ଚିତ କରିବା ପାଇଁ ବୈଷୟିକ ସଫଳତା ଆଣିଛି। ସମଗ୍ର ଭାରତରେ ନୂତନତା ଏବଂ ସ୍ଥାୟୀ ଶକ୍ତି ସମାଧାନ ପ୍ରଦାନ କରିବା ପାଇଁ ଟାଟା ପାୱାରର ନିରନ୍ତର ପ୍ରୟାସର ଏକ ଅଂଶ ହେଉଛି ଏହି ସ୍ୱୀକୃତି। ବିଶ୍ୱ ବ୍ୟାଙ୍କର ଶକ୍ତି ରିପୋର୍ଟ 'ଦ କ୍ରିଟିକାଲ ଲିଙ୍କ: ପାୱାରିଂ ୟୁଟିଲିଟିଜ ଫର ଦି ଏନର୍ଜି ଟ୍ରାନଜିସନ'ରେ ଦିଲ୍ଲୀରେ ଏହାର ବିତରଣ ଶାଖା ମାଧ୍ୟମରେ ଟାଟା ପାୱାର ଦ୍ୱାରା କରାଯାଇଥିବା କାର୍ଯ୍ୟ ଏବଂ ଭାରତରେ ଶକ୍ତି ବଣ୍ଟନ ଉପରେ ଏହାର ପରିବର୍ତ୍ତନକାରୀ ପ୍ରଭାବ ଉପରେ ଆଲୋକପାତ କରିଛି।

ବିଶ୍ୱ ବ୍ୟାଙ୍କ ଶକ୍ତି ରିପୋର୍ଟ

ପାକିସ୍ତାନର ସବୁ ସରକାରୀ କମ୍ପାନୀ ବିକ୍ରି ହେବ

ନୂଆଦିଲ୍ଲୀ,୨୧।୬(ଏଜେନ୍ସି)

ଘୋର ଆର୍ଥିକ ସଙ୍କଟ ଦେଇ ଗତି କରୁଛି ପାକିସ୍ତାନ। ପରିସ୍ଥିତି ଏପରି ହୋଇଛି ଯେ, ଶେଷରେ ଦେଶର ସବୁ ସରକାରୀ କମ୍ପାନୀଗୁଡ଼ିକୁ ବିକ୍ରି କରିବାକୁ ପ୍ରସ୍ତୁତ ହେଉଛନ୍ତି ପାକିସ୍ତାନ ସରକାର। ପାକିସ୍ତାନ ସରକାରଙ୍କ ଏପରି ନିଷ୍ପତ୍ତି ଏବେ ସେଠାକାର ଗଣମାଧ୍ୟମରେ ବେଶ ଚର୍ଚ୍ଚାର ବିଷୟ ହୋଇଛି। ଏହାକୁ ନେଇ ପାକିସ୍ତାନର ଲୋକ ବି ଘୋର ଅସନ୍ତୁଷ୍ଟ ଜଣାପଡୁଛନ୍ତି।

ଘୋଷଣା ପରେ ହଇଚଇ

ପାକିସ୍ତାନରେ ଏବେ ଲୋକଙ୍କ ଚିନ୍ତାଧାରା ହେଉଛି ଯେ, ସବୁ ସରକାରୀ କମ୍ପାନୀ ବିକ୍ରି ହୋଇଯିବା ପରେ ଦେଶରେ ଦର ଦାମ୍ ଅଧିକ ବଢିଯିବ। ତେବେ ଏହି ଘଟଣାକୁ ନେଇ ପାକିସ୍ତାନୀ ୟୁଟୁବର୍ ସୋହେବ୍ ଚୋଧରୀ ଲୋକଙ୍କ ପ୍ରତିକ୍ରିୟା ନେଇଛନ୍ତି। ସୋହେବ ଚୋଧରୀ ଯେତେବେଳେ ଲୋକଙ୍କ ପ୍ରତିକ୍ରିୟା ନେଉଥିଲେ, ସେତେବେଳେ ଜଣେ ବ୍ୟକ୍ତି କହିଛନ୍ତି ଯେତେବେଳେ ଆମ ଘରେ ପଇସା ନ ଥାଏ ସେତେବେଳେ ଆମେ ଘରର ବାସନ ବିକ୍ରି କରୁ। ବ୍ୟକ୍ତିଜଣକ ଆହୁରି କହିଛନ୍ତି ସରକାର କମ୍ପାନୀ ବିକ୍ରି କଲେ ପଇସା ତ ଆସିବ, ହେଲେ ଯିଏ କିଣିବ ସିଏ ତାର ହୁକୁମାତି ଚଲାଇବ, ସବୁ ସାମଗ୍ରୀର ଦାମ ବଢାଇଦେବ। ଯାହାର ବୋଝ ଜନସାଧାରଣଙ୍କ ଉପରେ ଯିବ। ପାକିସ୍ତାନୀ ବ୍ୟକ୍ତି ଜଣକ କହିଛନ୍ତି ଯେ ଏକ ବିଲିୟନ ଡଲାର ପାଇଁ ଆମେ ସାଉଦି ଆରବ ଆଗରେ ହାତ ପତାଉଛୁ ଏବଂ ପାକିସ୍ତାନର ବିଦେଶରେ ଶହ ଶହ ବିଲିୟନ ଡଲାର ପଡ଼ିରହିଛି। ବିଦେଶରେ ଜମା ହୋଇଥିବା ପାକିସ୍ତାନର ଟଙ୍କା ଫେରସ୍ତ ନ ଆସିବା ପର୍ଯ୍ୟନ୍ତ ଦେଶର ଅବସ୍ଥା ଭଲ ହୋଇପାରିବ ନାହିଁ ବୋଲି ସେ କହିଛନ୍ତି। ନୱାଜ ସରିଫ ପୂର୍ବତନ ପ୍ରଧାନମନ୍ତ୍ରୀଙ୍କୁ ଦାବିଦାର ବୋଲି କହୁଥିଲେ ଏବଂ ଆଜି ତାଙ୍କ ଭାଇମାନେ ସମଗ୍ର ବିଶ୍ୱଠାରୁ ଦାବି କରୁଛନ୍ତି। ଏହି ବ୍ୟକ୍ତି ଜଣକ କହିଛନ୍ତି ଯେ ପାକିସ୍ତାନର ସ୍ଥିତିରେ ଉନ୍ନତି ଆଣିବା ପାଇଁ ବିଦେଶରେ ଜମା ହୋଇଥିବା ପାକିସ୍ତାନର ଟଙ୍କା ଫେରାଇ ଆଣିବା ଦରକାର।

ବେଦାନ୍ତ ଗ୍ରୁପର ବଜାର ପୁଞ୍ଜି ୨.୨ ଲକ୍ଷ କୋଟିକୁ ବୃଦ୍ଧି

ନୂଆଦିଲ୍ଲୀ,୨୧।୬(ଏଜେନ୍ସି): ସାଧାରଣ ନିର୍ବାଚନ ପାଇଁ ବଜାରରେ ଦେଖାଦେଇଥିବା ଅସ୍ଥିରତାକୁ ପ୍ରତିହତ କରି ବେଦାନ୍ତ ଗ୍ରୁପ୍ ଚଳିତ ଆର୍ଥିକ ବର

କମିନ୍ସଙ୍କ ନାମରେ ଚଳିତ ଟି-୨୦ ବିଶ୍ୱକପ୍‌ର ପ୍ରଥମ ହ୍ୟାଟ୍ରିକ୍

ୱେଷ୍ଟଇଣ୍ଡିଜ୍ ଓ ଆମେରିକାରେ ଚାଲିଥିବା ଟି-୨୦ ବିଶ୍ୱକପ୍‌ର ୯ମ ସଂସ୍କରଣରେ ପ୍ରଥମ ହ୍ୟାଟ୍ରିକ୍ ଅଷ୍ଟ୍ରେଲିଆର ପ୍ୟାଟ କମିନ୍ସଙ୍କ ନାମରେ ରେକର୍ଡ ହୋଇଛି। ଆଣ୍ଟିଗୁଆର ନର୍ଥସାଉଣ୍ଡରେ ଭାରତୀୟ ସମୟ ଜୁନ୍ ୨୧ ତାରିଖ ସକାଳେ ଖେଳାଯାଇଥିବା ବାଂଲାଦେଶ ବିପକ୍ଷ ସୁପର-୮' ମୁକାବିଲାରେ କମିନ୍ସଙ୍କୁ ମ୍ୟାଚର ଶେଷ ଓଭରରେ ଏହି ସଫଳତା ମିଳିଛି। ଏହି ବିଶ୍ୱକପ୍‌ରେ ମୋଟ ୫୫ଟି ମ୍ୟାଚ୍ ଖେଳାଯିବାକୁ ଥିଲାବେଳେ ୪୪ତମ ମୁକାବିଲାରେ ପ୍ରଥମ ହ୍ୟାଟ୍ରିକ୍ ଦେଖିବାକୁ ମିଳିଛି। ସମସ୍ତ ବିଶ୍ୱକପ୍‌ରେ ଏହା ହେଉଛି ମାତ୍ର ସପ୍ତମ ଓ ସମସ୍ତ ପ୍ରକାର ଟି-୨୦ ଅନ୍ତର୍ଜାତୀୟ କ୍ରିକେଟରେ ଏହା ହେଉଛି ୫୯ତମ ହ୍ୟାଟ୍ରିକ୍।

କ୍ରିକେଟ ଖେଳରେ ଜଣେ ବୋଲର କ୍ରମାଗତ ୩ଟି ବଲ ପକାଇ କ୍ରମାଗତ ୩ଟି ୱିକେଟ ଅକ୍ତିଆର କଲେ ଏହାକୁ ହ୍ୟାଟ୍ରିକ କୁହାଯାଇଥାଏ। ଏହାକୁ ମଧ୍ୟ କ୍ରିକେଟ ଖେଳରେ ଏକ ବିରଳ ସଫଳତା ଭାବେ ଗ୍ରହଣ କରାଯାଇଥାଏ। ୱେଷ୍ଟଇଣ୍ଡିଜ୍ ଓ ଆମେରିକାରେ ଚାଲିଥିବା ୯ମ ଟି-୨୦ ବିଶ୍ୱକପ୍‌ର ୪୪ତମ ଲିଗ୍ ମ୍ୟାଚ୍‌ରେ ପ୍ରଥମଥର ହ୍ୟାଟ୍ରିକ୍ ସଫଳତା ଦେଖିବାକୁ ମିଳିଛି। ୱେଷ୍ଟଇଣ୍ଡିଜ୍‌ର ଆଣ୍ଟିଗୁଆ ସ୍ଥିତ ନର୍ଥସାଉଣ୍ଡରେ ଜୁନ୍ ୨୧ରେ ଅନୁଷ୍ଠିତ ବାଂଲାଦେଶ ବିପକ୍ଷ ସୁପର-୮ ମୁକାବିଲାରେ ଅଷ୍ଟ୍ରେଲିଆ ଫାଷ୍ଟ ବୋଲର ପ୍ୟାଟ କମିନ୍ସଙ୍କୁ ଏହି ସଫଳତା ମିଳିଛି। ସାର ଭିଭିଆନ ରିଚାର୍ଡ୍‌ସ ଷ୍ଟାଡିୟମ୍‌ରେ ଖେଳାଯାଇଥିବା ଏହି ମ୍ୟାଚ୍‌ରେ ବାଂଲାଦେଶ ପାଳିର ୧୮ତମ ଓଭରର ଶେଷ ଦୁଇଟି ବଲ ଓ ୨୦ତମ ତଥା ଶେଷ ଓଭରର ପ୍ରଥମ ବଲ୍‌ରେ ଫାଷ୍ଟ ବୋଲର କମିନ୍ସ ୩ଜଣ ଖେଳାଳିଙ୍କୁ ଆଉଟ କରି ଏହି ସଫଳତା ପାଇଛନ୍ତି। ଏହି ୩ଜଣ ଖେଳାଳି ହେଲେ ମହମ୍ମୁଦୁଲ୍ଲା, ମେହଦୀ ହସନ ଓ ତୌହିଦ୍ ହୃଦୟ। ବିଶ୍ୱକପ୍‌ରେ ହ୍ୟାଟ୍ରିକ୍ ଅର୍ଜନ କରିବାରେ କମିନ୍ସ ହେଉଛନ୍ତି ଅଷ୍ଟ୍ରେଲିଆର ଦ୍ୱିତୀୟ ବୋଲର। ତାଙ୍କ ପୂର୍ବରୁ ୨୦୦୭ରେ ଅନୁଷ୍ଠିତ ବିଶ୍ୱକପର ପ୍ରଥମ ସଂସ୍କରଣରେ ଶ୍ରୀଲଙ୍କା ବିପକ୍ଷ ମୁକାବିଲାରେ ଅଷ୍ଟ୍ରେଲିଆର ବ୍ରେଟ୍ ଲୀ ପ୍ରଥମ ବୋଲର ଭାବେ ଏହି ସଫଳତା ପାଇଥିଲେ। ସଂଯୋଗବଶତଃ ବାଂଲାଦେଶ ମଧ୍ୟ ଥିଲା ପ୍ରତିଦ୍ୱନ୍ଦ୍ୱୀ ଓ ୨୦୦୭ କେପ୍‌ଟାଉନ୍‌ରେ ଖେଳାଯାଇଥିବା ମ୍ୟାଚ୍‌ରେ ଲୀ'ଙ୍କୁ ଏହି ସଫଳତା ମିଳିଥିଲା। ଏହା ପରେ ୨୦୨୧ରେ ଆୟର୍ଲାଣ୍ଡର କର୍ଟିସ କ୍ୟାମ୍ଫର, ଶ୍ରୀଲଙ୍କାର ୱାନିନ୍ଦୁ ହାସରଙ୍ଗା, ଦକ୍ଷିଣ ଆଫ୍ରିକାର କାଗିସୋ ରାବାଡା, ୨୦୨୨ରେ ୟୁଏଇର କାର୍ତ୍ତିକ ମେୟାପ୍ପାନ, ଆୟର୍ଲାଣ୍ଡର ଜୋଶୁଆ ଲିଟଲ ଓ ଏବେ ଅର୍ଥାତ୍ ୨୦୨୪ରେ ଅଷ୍ଟ୍ରେଲିଆର ପ୍ୟାଟ କମିନ୍ସଙ୍କୁ ଏହି ବିରଳ ସଫଳତା ମିଳିଛି। ଏମାନଙ୍କ ମଧ୍ୟରୁ କର୍ଟିସ କ୍ୟାମ୍ଫର କ୍ରମାଗତ ୪ଟି ବଲରେ ୪ଟି ୱିକେଟ ନେଇଛନ୍ତି।

ଏହି ମ୍ୟାଚ୍‌ରେ କମିନ୍ସଙ୍କ ହ୍ୟାଟ୍ରିକ୍ ଯୋଗୁଁ ପ୍ରଥମେ ବ୍ୟାଟିଂ କରିଥିବା ବାଂଲାଦେଶ ୮ ୱିକେଟରେ ୧୪୦ ରନ୍ କରିଥିଲା। ଜବାବରେ ଅଷ୍ଟ୍ରେଲିଆ ୧୧.୨ ଓଭରରେ ୨ ୱିକେଟ ହରାଇ ୧୦୦ ରନ୍ କରିଥିଲାବେଳେ ବର୍ଷା ଯୋଗୁ ଆଉ ଖେଳ ସମ୍ଭବ ହୋଇପାରି ନଥିଲା। ଯାହା ଫଳରେ ଡକ୍‌ୱର୍ଥ/ଲୁଇସ୍ ମେଥଡ ଅନୁଯାୟୀ ଅଷ୍ଟ୍ରେଲିଆକୁ ୨୮ ରନ୍‌ରେ ବିଜୟୀ ଘୋଷିତ କରାଯାଇଥିଲା।

ବାଂଲାଦେଶ ବିପକ୍ଷରେ ସର୍ବାଧିକ ୭ଥର

କମିନ୍ସଙ୍କ ହ୍ୟାଟ୍ରିକ୍‌କୁ ମିଶାଇଲେ ଟି-୨୦ ଅନ୍ତର୍ଜାତୀୟ କ୍ରିକେଟରେ ଏହା ହେଉଛି ୫୯ତମ ଅବସର। ଏହା ମଧ୍ୟରୁ ଶ୍ରୀଲଙ୍କା ସର୍ବାଧିକ ୬ଥର, ନ୍ୟୁଜିଲାଣ୍ଡ ୫ଥର ଓ ଅଷ୍ଟ୍ରେଲିଆର ଖେଳାଳିମାନେ ୪ଥର ଏହି ସଫଳତା ପାଇଛନ୍ତି। ଅନ୍ୟଦେଶ ସହ ଭାରତକୁ ଏହି ସଫଳତା ଥରେ ଲେଖାଏଁ ମିଳିଛି। ଭାରତ ପକ୍ଷରୁ ଦୀପକ ଚହର ଥରେମାତ୍ର ଏହି ସଫଳତା ବାଂଲାଦେଶ ବିପକ୍ଷରେ ହାସଲ କରିଛନ୍ତି। ଭାରତ ବିପକ୍ଷରେ ଟିମ୍ ସୌଦୀ ଓ ଥିସାରା ପରେରାଙ୍କୁ ଏହି ସଫଳତା ପାଇଛନ୍ତି। କିନ୍ତୁ ବାଂଲାଦେଶ ଏପରି ଏକ ଦେଶ ଯାହା ବିପକ୍ଷରେ ସର୍ବାଧିକ ୭ଥର ହ୍ୟାଟ୍ରିକ ସଫଳତା ମିଳିଛି। ବିଶ୍ୱର ମାତ୍ର ୪ଜଣ ବୋଲର ଦୁଇଥର ଲେଖାଏଁ ହ୍ୟାଟ୍ରିକ ପାଇଛନ୍ତି। ସେମାନଙ୍କ ମଧ୍ୟରେ ଶ୍ରୀଲଙ୍କାର ଲାସିଥ ମାଲିଙ୍ଗା ଓ ନ୍ୟୁଜିଲାଣ୍ଡର ଟିମ୍ ସୌଦୀଙ୍କ ନାମ ସାମିଲ ରହିଛି। ଅନ୍ୟ ଦୁଇଜଣ ହେଲେ ସହଯୋଗୀ ରାଷ୍ଟ୍ରର।

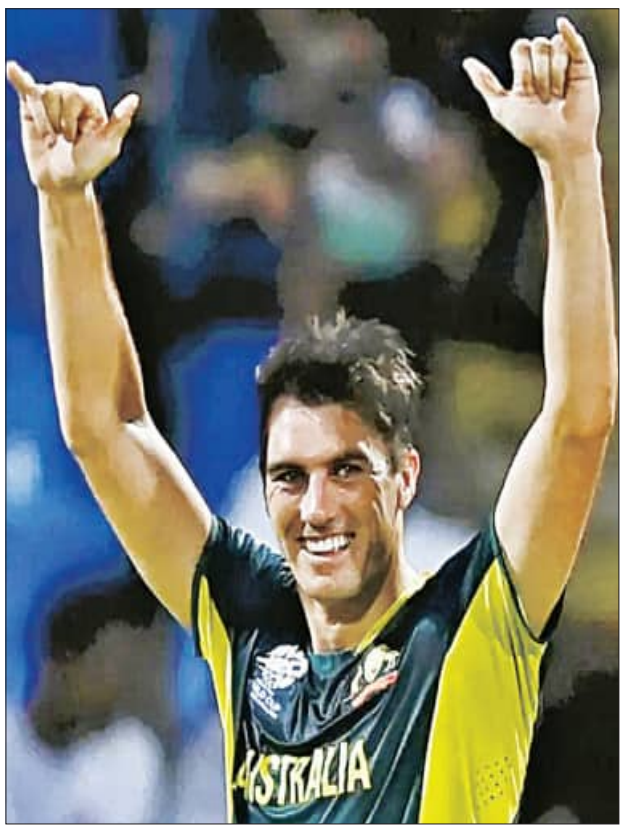

ଟି-୨୦ ବିଶ୍ୱକପ୍‌ରେ ହ୍ୟାଟ୍ରିକ୍

ଖେଳାଳି	ଦେଶ	ପ୍ରତିଦ୍ୱନ୍ଦ୍ୱୀ	ଭେନ୍ୟୁ	ବର୍ଷ
ବ୍ରେଟ ଲୀ	ଅଷ୍ଟ୍ରେଲିଆ	ବାଂଲାଦେଶ	କେପ୍‌ଟାଉନ୍	୨୦୦୭
କର୍ଟିସ କ୍ୟାମ୍ଫର	ଆୟର୍ଲାଣ୍ଡ	ନେଦରଲାଣ୍ଡସ	ଆବୁଧାବି	୨୦୨୧
ୱାନିନ୍ଦୁ ହାସରଙ୍ଗା	ଶ୍ରୀଲଙ୍କା	ଦକ୍ଷିଣ ଆଫ୍ରିକା	ଶାରଜା	୨୦୨୧
କାଗିସୋ ରାବାଡା	ଦକ୍ଷିଣ ଆଫ୍ରିକା	ଇଂଲଣ୍ଡ	ଶାରଜା	୨୦୨୧
କାର୍ତ୍ତିକ ମେୟାପ୍ପାନ	ୟୁଏଇ	ଶ୍ରୀଲଙ୍କା	ଜୀଲଙ୍ଗ୍	୨୦୨୨
ଜୋଶୁଆ ଲିଟଲ	ଆୟର୍ଲାଣ୍ଡ	ନ୍ୟୁଜିଲାଣ୍ଡ	ଆଡିଲେଡ୍	୨୦୨୨
ପ୍ୟାଟ କମିନ୍ସ	ଅଷ୍ଟ୍ରେଲିଆ	ବାଂଲାଦେଶ	ଆଣ୍ଟିଗୁଆ	୨୦୨୪

'ସଭାପତି ପଦରୁ କଲ୍ୟାଣ ବିଦା ନ ହେଲେ ଭାରତୀୟ ଫୁଟବଲର ଉନ୍ନତି ଅସମ୍ଭବ'

ନୂଆଦିଲ୍ଲୀ, ୨୧।୬(ଏଜେନ୍ସି): ଏସିଆନ ଗେମ୍ସ, ଏସିଆନ କପ୍ ଓ ଫିଫା ଯୋଗ୍ୟତା ପର୍ଯ୍ୟାୟ ଟୁର୍ଣ୍ଣାମେଣ୍ଟରେନୌରାଶ୍ୟଜନକ ପ୍ରଦର୍ଶନ କରିବା ପରେ ଭାରତୀୟ ଫୁଟବଲ ଦଳର ପ୍ରଶିକ୍ଷକ ପଦରୁ ଆଇଗର ଷ୍ଟିମାକଙ୍କୁ ବିଦା କରାଯାଇଛି। ଭାରତୀୟ ଫୁଟବଲର ବିଫଳତା ଲାଗି ତାଙ୍କ ମୁଣ୍ଡରେ ସବୁ ଦୋଷ ଲଦିଦିଆଯାଇଛି। ଏହାକୁ କିନ୍ତୁ ଗ୍ରହଣ କରିପାରି ନାହାନ୍ତି ଷ୍ଟିମାକ। ତାଙ୍କ ମତରେ ମୋତେ ନ ଜଣାଇ ଟୁର୍ଣ୍ଣାମେଣ୍ଟ କରିବା, ପ୍ରସ୍ତୁତିରେ ହସ୍ତକ୍ଷେପ କରିବା ଓ ଅଯଥା ସଫଳତାରେ ବାହାବା ନେଇ ନିଜର ଶକ୍ତି ପ୍ରଦର୍ଶନ କରିବା ଅନ୍ତର୍ଜାତୀୟ ଫୁଟବଲରେ ଆଦୌ ଗ୍ରହଣୀୟ ନୁହେଁ। ବିଜେପି ନେତା କଲ୍ୟାଣ ଚୌବେ ଯେବେଠାରୁ ସର୍ବଭାରତୀୟ ଫୁଟବଲ ମହାସଙ୍ଘର ସଭାପତି ଦାୟିତ୍ୱ ଗ୍ରହଣ କଲେଣି, ସେବେଠାରୁ ଦେଶରେ ଫୁଟବଲ ଖେଳର ଅବନତି ହୋଇଛି। ତାଙ୍କୁ ଓ ତାଙ୍କ ଟିମ୍‌କୁ ଯଦି ଫୁଟବଲ ପ୍ରଶାସନରୁ ବାଦ୍ ଦିଆ ନ ଯାଏ, ତେବେ ଭାରତୀୟ ଫୁଟବଲର ଉନ୍ନତି ଅସମ୍ଭବ ବୋଲି ଏହି ବିତାଡିତ ପ୍ରଶିକ୍ଷକ ଷ୍ଟିମାକ୍ କହିଛନ୍ତି। ନିକଟରେ ଭାରତୀୟ ସିନିୟର ଫୁଟବଲ ଟିମ୍ ଏସିଆନ ଗେମ୍ସରେ ସାଉଦି ଆରବ ୨୪ ବର୍ଷରୁ କମ୍ ଦଳଠାରୁ ହାରିଯାଇଥିଲା। ଗତବର୍ଷ

ଏସିଆନ କପ ଗ୍ରୁପ୍ ଷ୍ଟେଜ୍‌ରୁ ଭାରତ ବାଦ୍ ପଡ଼ିଥିଲା। ଏହି ଟୁର୍ଣ୍ଣାମେଣ୍ଟରେ ଭାରତ ଗୋଟିଏ ହେଲେ ପଏଣ୍ଟ ପାଇ ନ ଥିଲା କିମ୍ବା ଗୋଟିଏ ଗୋଲ ଦେବାରେ ସମର୍ଥ ହୋଇ ପାରି ନଥିଲା। ସେହିପରି ୨୦୨୬ ଫିଫା ବିଶ୍ୱକପ୍ ଯୋଗ୍ୟତା ପର୍ଯ୍ୟାୟ ମୁକାବିଲାର ଦ୍ୱିତୀୟ ରାଉଣ୍ଡରୁ ବାଦ୍ ପଡ଼ିଥିଲା ଭାରତ। ଏହି ପରାଜୟ ଲାଗି ଷ୍ଟିମାକଙ୍କୁ ଦାୟୀ କରାଯାଇଥିଲା ଓ ଏକ ଜରୁରୀକାଳୀନ ବୈଠକ ପରେ ତାଙ୍କୁ ମୁଖ୍ୟ ପ୍ରଶିକ୍ଷକ ପଦରୁ ବାଦ୍ ଦିଆଯାଇଥିଲା। ଷ୍ଟିମାକ୍‌ଙ୍କ ଅଭିଯୋଗ ହେଲା ମାର୍ଚ୍ଚ, ମେ, ଜୁନ୍‌ରେ ମେର୍ଦ୍ଦେକା କପ୍, କିଙ୍ଗ୍ କପ୍ ଭଳି ଟୁର୍ଣ୍ଣାମେଣ୍ଟ ଆୟୋଜନ ପୂର୍ବରୁ ତାଙ୍କ ପରାମର୍ଶ ନିଆଯାଇ ନ ଥିଲା । ଏଥିରେ ସଫଳତା ମିଳିବା ପରେ ଏଆଇଏଫ୍‌ଏଫ୍ ଶ୍ରେୟ ନେଇଥିଲା। ଏବେ ବିଫଳତା ମୋ ମୁଣ୍ଡରେ କାହିଁକି ଲଦା ଯାଉଛି। ଗୋଟିଏ ଦୁର୍ବଳ ଦଳ ଓ ଶକ୍ତିଶାଳୀ ଦଳ ବିପକ୍ଷରେ କିପରି ପ୍ରସ୍ତୁତ ହେବାକୁ ପଡେ ତାହା ଏଆଇଏଫ୍‌ଏଫ୍‌ର କଲ୍ୟାଣଙ୍କୁ ଜଣାନାହିଁ। ଏଣୁ ସେ ଭାରତୀୟ ଫୁଟବଲର ଉନ୍ନତି ନୁହେଁ କ୍ଷତି କରୁଛନ୍ତି। ତାଙ୍କୁ ଏହି ପଦରୁ ହଟାଇବାକୁ ଷ୍ଟିମାକ୍ ଦାବି କରିଛନ୍ତି।

ହାଲେ ଓପନ୍ ଟେନିସ

ସେମିରେ କ୍ୱେରେଭ-ହୁରକାଜ

ହାଲେ,୨୧।୬(ଏଜେନ୍ସି): କେନ୍ଦ୍ର ଜର୍ମାନୀର ହାଲେଠାରେ ଚାଲିଥିବା ଏଟିପି ଟେନିସ ଟୁର୍ଣ୍ଣାଣ୍ଟେରେ ଜର୍ମାନୀର ଆଲେକଜାଣ୍ଡର କ୍ୱେରେଭ ଓ ପୋଲାଣ୍ଡର ହୁବର୍ଟ ହୁରକାଜ ସେମିଫାଇନାଲରେ ପ୍ରବେଶ କରିଛନ୍ତି। ଶୁକ୍ରବାର ଅନୁଷ୍ଠିତ ପୁରୁଷ ଏକକ କ୍ୱାର୍ଟର ଫାଇନାଲରେ ଦ୍ୱିତୀୟ ସିଡ୍ ମାନ୍ୟତା ପାଇଥିବା କ୍ୱେରେଭ ୬-୭, ୬-୩, ୬-୪ ସେଟ୍‌ରେ ଫ୍ରାନ୍ସର ଆର୍ଥର ଫିଲ୍ସଙ୍କୁ ପରାସ୍ତ କରି ସେମିକୁ ଉଠିଛନ୍ତି। ସେମିରେ କ୍ୱେରେଭ ୫ମ ସିଡ୍ ହୁରକାଜଙ୍କୁ ଭେଟିବେ। ହୁରକାଜ୍ ଅନ୍ୟଏକ କ୍ୱାର୍ଟର ଫାଇନାଲରେ ଆମେରିକାର ମାର୍କସ ଗିରୋନଙ୍କୁ ୭-୬, ୬-୪ ସିଧାସଳଖ ସେଟ୍‌ରେ ହରାଇ ସେମିରେ ପ୍ରବେଶ କରିଛନ୍ତି। ଅନ୍ୟଏକ କ୍ୱାର୍ଟରରେ ଟପ୍ ସିଡ୍ ଇଟାଲୀର ଜାନିକ ସିନର ଓ ଜର୍ମାନୀ ଜାନ-ଲେନାର୍ଡ ଷ୍ଟ୍ରୁଫ୍ ପରସ୍ପରକୁ ଭେଟିଛନ୍ତି।

ଫାଇନାଲରେ ଭାଭାସୋରୀ-ବୋଲେଲି

ପୁରୁଷ ଯୁଗଳ ପ୍ରତିଯୋଗିତାରେ ଇଟାଲୀର ଶ୍ରେଷ୍ଠ ସିଡ୍ ଯୋଡି ଆନ୍ଦ୍ରିଆ ଭାଭାସୋରୀ ଓ ସାଇମନ ବୋଲେଲି ଫାଇନାଲରେ ପ୍ରବେଶ କରିଛନ୍ତି। ସେମିରେ ଏହି ଯୋଡି ୬-୩, ୭-୬ ସେଟ୍‌ରେ ଜର୍ମାନୀ ଯୋଡି ୟାନିକ ହାନଫମ୍ୟାନ ଓ ଡୋମିନିକ କୋଏପଫେରଙ୍କୁ ପରାସ୍ତ କରି ଅଗ୍ରଗତି କରିଛନ୍ତି।

କୋପା ଆମେରିକା ଫୁଟବଲ

ଆର୍ଜେଣ୍ଟିନାର ବିଜୟ ଅଭିଯାନ

ଆଟଲାଣ୍ଟା,୨୧।୬(ଏଜେନ୍ସି): ଦକ୍ଷିଣ ଆମେରିକାର ସର୍ବବୃହତ୍ ତଥା ବିଶ୍ୱର ତୃତୀୟ ସର୍ବାଧିକ ଲୋକପ୍ରିୟ ଫୁଟବଲ ଟୁର୍ଣ୍ଣାମେଣ୍ଟ କୋପା ଆମେରିକା ଶୁକ୍ରବାରଠାରୁ ଆରମ୍ଭ ହୋଇଛି। ଟୁର୍ଣ୍ଣାମେଣ୍ଟର ଏହି ୪୮ତମ ସଂସ୍କରଣରେ ଡିଫେଣ୍ଡି ଚାମ୍ପିଅନ ତଥା ଲିଓନେଲ ମେସିଙ୍କ ନେତୃତ୍ୱାଧୀନ ଆର୍ଜେଣ୍ଟିନା ଉଦ୍‌ଘାଟନୀ ମ୍ୟାଚ୍‌ରେ ୨-୦ ଗୋଲରେ ପଦାର୍ପଣ କରିଥିବା କାନାଡାକୁ ପରାସ୍ତ କରି ଅଭିଯାନ ଆରମ୍ଭ କରିଛି। ସ୍ଥାନୀୟ ମର୍ସିଡିଜ ବେଞ୍ଜ୍ ଷ୍ଟାଡିୟମରେ ଖେଳାଯାଇଥିବା ଏହି ଗ୍ରୁପ୍ ଏ' ମ୍ୟାଚ୍‌ରେ ନିଜ ପ୍ରିୟ ଫୁଟବଲର ଲିଓନେଲ ମେସିଙ୍କୁ ଦେଖିବାକୁ ୭୦, ୫୬୪ ପ୍ରଶଂସକ ଉପସ୍ଥିତ ଥିଲେ। ଆର୍ଜେଣ୍ଟିନା ମଧ୍ୟ ଦର୍ଶକଙ୍କୁ ନିରାଶ କରି ନଥିଲା। ଏକପାଖିଆ ଏହି ମୁକାବିଲାରେ ଜୁଲିଆନ୍ ଆଲଭାରେଜ୍ ୪୯ତମ ମିନିଟ୍‌ରେ ଗୋଲ ଦେଇ ଆର୍ଜେଣ୍ଟିନାକୁ ଅଗ୍ରଣୀ କରାଇଥିଲେ। ଏହାପରେ ୮୮ତମ ଲାଉତାରୋ ମାର୍ଟିନେଜ୍ ଆଉ ଏକ ଗୋଲ ସ୍କୋର କରି ଆର୍ଜେଣ୍ଟିନାକୁ ୨-୦ରେ ଅଗ୍ରଣୀ କରାଇଥିଲେ। ଏହାପରେ ଗୋଲ ସ୍କୋର ନ ହେବା କାରଣରୁ ÷ଆର୍ଜେଣ୍ଟିନା ୨-୦ ଗୋଲରେ ବିଜୟୀ ହୋଇଥିଲା। ବିଜୟ ସହ ଆର୍ଜେଣ୍ଟିନା ୩ ପଏଣ୍ଟ ପାଇଁ ଗ୍ରୁପ୍ ଶୀର୍ଷରେ ରହିଛି। ଆର୍ଜେଣ୍ଟିନା ୨୬ ତାରିଖ ବୁଧବାର ତା'ର ଦ୍ୱିତୀୟ ମୁକାବିଲାରେ ଚିଲିକୁ ଭେଟିବ। ସେହିପରି କାନାଡା ତା'ର ଦ୍ୱିତୀୟ ମ୍ୟାଚ୍‌ରେ ଏହି ଦିନ ପେରୁକୁ ଭେଟିବ।

କାନାଡା ଦେଲା କଡ଼ା ଚ୍ୟାଲେଞ୍ଜ୍

ଫିଫା ମାନ୍ୟତାରେ ଆର୍ଜେଣ୍ଟିନା ଶୀର୍ଷ ସ୍ଥାନରେ ରହିଛି ଓ ଏହି ମ୍ୟାଚ୍‌ରେ ବିଜୟୀ ହେବାକୁ ଫେବରାଇଟ୍ ବିବେଚିତ ହେଉଥିଲା। ତେବେ କାନାଡା ଫିଫା ମାନ୍ୟତାର ୪୮ତମ ସ୍ଥାନରେ ରହିଥିଲେ ମଧ୍ୟ ଆର୍ଜେଣ୍ଟିନାକୁ କଡ଼ା ଚ୍ୟାଲେଞ୍ଜ ଦେଇଥିଲା ଓ ଆର୍ଜେଣ୍ଟିନାକୁ ବୃହତ୍ ବ୍ୟବଧାନରେ ବିଜୟୀ ହେବାକୁ ଦେଇ ନଥିଲା। ଆର୍ଜେଣ୍ଟିନା ଓ ଉରୁଗୁଏ ୧୫ଥର ଲେଖାଏ ଟାଇଟଲ ହାସଲ କରି କୋପା ଆମେରିକାର ସଫଳତମ ଦଳ ବିବେଚିତ ହେଉଛନ୍ତି। ଆର୍ଜେଣ୍ଟିନା କିନ୍ତୁ ସବୁ ବିଭାଗରେ ଭଲ ପ୍ରଦର୍ଶନ କରିଥିଲା। ସଟ୍, ସଟ୍ ଅନ୍ ଟାର୍ଗେଟ, ବଲ୍ ପଜେସନ, ପାସ୍ ଓ ପାସ୍ ଆକ୍ୟୁରେସିରେ ଆର୍ଜେଣ୍ଟିନା ଯଥେଷ୍ଟ ଆଗରେ ରହିଥିଲା।

ଆଉ ଏକ ରେକର୍ଡ ସହ ଇତିହାସ ପୃଷ୍ଠାରେ ମେସି

ଆର୍ଜେଣ୍ଟିନା ଫୁଟବଲ ସୁପରଷ୍ଟାର ଲିଓନେଲ ମେସି ଏହି ମ୍ୟାଚ୍ ଖେଳିବା ସହ ଆଉ ଏକ ଅନ୍ତର୍ଜାତୀୟ ରେକର୍ଡ ସୃଷ୍ଟି ଇତିହାସ ପୃଷ୍ଠାରେ ନିଜ ନାମ ଲିପିବଦ୍ଧ କରିଛନ୍ତି। ୩୬ ବର୍ଷୀୟ ମେସି ଏଥିସହ କୋପା ଆମେରିକା ଇତିହାସରେ ସର୍ବାଧିକ ମ୍ୟାଚ୍ ଖେଳିଥିବା ଫୁଟବଲର ବିବେଚିତ ହୋଇଛନ୍ତି। ମେସି ଏହି ଟୁର୍ଣ୍ଣାମେଣ୍ଟରେ ୩୫ତମ ମ୍ୟାଚ୍ ଖେଳି ଏହି ସଫଳତା ପାଇଛନ୍ତି। ଏହି କ୍ରମରେ ସେ ଚିଲି ଗୋଲରକ୍ଷକ ସିର୍ଗିଓ ଲିଙ୍ଗିଷ୍ଟୋନଙ୍କୁ ପଛରେ ପକାଇଛନ୍ତି। ସର୍ଗିଓ ଏପର୍ଯ୍ୟନ୍ତ ୩୪ଟି କୋପା ଆମେରିକା ମ୍ୟାଚ୍ ଖେଳିଛନ୍ତି। ୨୦୦୭ରେ ମେସି କୋପା ଆମେରିକାରେ ପଦାର୍ପଣ କରିଥିଲେ। ସେ ମଧ୍ୟ ସର୍ବାଧିକ ୧୮ଟି ଆସିଷ୍ଟ କରି ଆଉ ଏକ ରେକର୍ଡର ଅଧିକାରୀ ହୋଇଛନ୍ତି। ମେସି ଏପର୍ଯ୍ୟନ୍ତ ଆର୍ଜେଣ୍ଟିନା ପାଇଁ ୧୮୩ଟି ମ୍ୟାଚ୍ ଖେଳି ୧୦୮ଟି ଗୋଲ ସ୍କୋର କରି ସର୍ବାଧିକ ଗୋଲ ସ୍କୋର ତାଲିକାର ଦ୍ୱିତୀୟ ସ୍ଥାନରେ ରହିଛନ୍ତି। ପର୍ତ୍ତୁଗାଲର କ୍ରୀଷ୍ଟିଆନୋ ରୋନାଲ୍ଡୋ ୨୦୮ଟି ମ୍ୟାଚ୍ ଖେଳି ୧୩୦ଟି ଗୋଲ ସ୍କୋର କରି ଏହି ତାଲିକାର ଶୀର୍ଷରେ ରହିଛନ୍ତି।

ଫିସୁ ବିଶ୍ୱ ବିଶ୍ୱବିଦ୍ୟାଳୟ ମହିଳା ଚେସ୍

ଭାରତୀୟ ମହିଳା ଚେସ୍ ଦଳରେ ସାଇନା, ଜୁନୁ

ଭୁବନେଶ୍ୱର,୨୧।୬(ସମିସ): ଉଗାଣ୍ଡାର ଏଣ୍ଟେବେଠାରେ ଜୁନ୍ ୨୫ରୁ ୩୦ ତାରିଖ ମଧ୍ୟରେ ଆୟୋଜନ ହେବାକୁ ଯାଉଥିବା ଏଫ୍‌ଆଇଏସ୍‌ୟୁ (ଫିସୁ) ବିଶ୍ୱ ବିଶ୍ୱବିଦ୍ୟାଳୟ ଚେସ୍ ଚାମ୍ପିଅନସିପ୍‌ରେ ଅଂଶଗ୍ରହଣ କରିବେ ରାଜ୍ୟର ଦୁଇ ମହିଳା ଖେଳାଳି ସାଇନା ସାଲୋନିକା ଓ ଜୁନୁ ବିରୁଆ। ଏହି ଦୁଇ ଖେଳାଳି ଭାରତୀୟ ବିଶ୍ୱବିଦ୍ୟାଳୟ ମହିଳା ଚେସ୍ ଦଳ ତରଫରୁ ପ୍ରତିନିଧିତ୍ୱ କରିବେ। ଗତ ଏପ୍ରିଲ ୧୮ରୁ ୨୨ ତାରିଖ ମଧ୍ୟରେ ସ୍ଥାନୀୟ କିଟ୍ ବିଶ୍ୱବିଦ୍ୟାଳୟରେ ଏକ ଚୟନ ପରୀକ୍ଷଣ ଆୟୋଜିତ ହୋଇଥିଲା ଓ ଏଥିରୁ ଖେଳାଳିଙ୍କୁ ଏହି ପ୍ରତିଯୋଗିତା ପାଇଁ ଚୟନ କରାଯାଇଥିଲା। ଦ୍ୱିତୀୟଥର ପାଇଁ ଭାରତୀୟ ଦଳ ଏହି ପ୍ରତିଯୋଗିତାରେ ଅଂଶଗ୍ରହଣ କରିବ। ୨୦୧୮ରେ ଭାରତୀୟ ଦଳ ଏହି ଚେସ୍ ଟୁର୍ଣ୍ଣାମେଣ୍ଟରେ ପଦାର୍ପଣ କରିଥିଲା।

ଜୁନୁ ପ୍ରଥମ ଆଦିବାସୀ ମହିଳା ଖେଳାଳି

କିଟ୍ ବିଶ୍ୱବିଦ୍ୟାଳୟର ଛାତ୍ରୀ ଜୁନୁ ବିରୁଆ ପ୍ରଥମ ଆଦିବାସୀ ମହିଳା ଭାବେ ଭାରତୀୟ ବିଶ୍ୱବିଦ୍ୟାଳୟ ଚେସ୍ ମହିଳା ଦଳ ତରଫରୁ ଏହି ସେଟ୍ ଟୁର୍ଣ୍ଣାମେଣ୍ଟରେ ପ୍ରତିନିଧିତ୍ୱ କରିବାର ସୁଯୋଗ ପାଇବେ। ସେହିପରି ଅନ୍ତର୍ଜାତୀୟ ମାଷ୍ଟର, ବରିଷ୍ଠ ଫିଡେ ଟ୍ରେନର ତଥା କିଟ୍‌ର ଚେସ୍ ଉପଦେଷ୍ଟା ଶେଖର ଚନ୍ଦ୍ର ସାହୁ ମୁଖ୍ୟ ପ୍ରଶିକ୍ଷକ ଓ କିଟ୍‌ର ଲକି ରାଣୀ ପାତ୍ର ଭାରତୀୟ ଦଳର ଟିମ୍ ଅଫିସିଆଲ ଭାବେ ମୁମ୍ବାଇରୁ ଶନିବାର ଉଗାଣ୍ଡା ଯାତ୍ରା କରିବେ। ନୂଆଦିଲ୍ଲୀସ୍ଥିତ ଆସୋସିଏସନ ଅଫ ଇଣ୍ଡିଆନ ୟୁନିଭର୍ସିଟି କ୍ରୀଡ଼ା ଓ ଯୁବସେବା ବିଭାଗ ଯୁଗ୍ମ ସମ୍ପାଦକ ବଲଜୀତ୍ ସିଂ ଶେଖୋନ ପ୍ରଥମ ଆଦିବାସୀ ମହିଳା ଭାବେ ଜୁନୁଙ୍କୁ ଚୟନ କରାଯାଇଥିବାରୁ ଖୁସି ଜାହିର କରିଛନ୍ତି ଓ ଏଥିପାଇଁ କିଟ୍ ଓ କିସ୍ ପ୍ରତିଷ୍ଠାତା ଅଚ୍ୟୁତ ସାମନ୍ତଙ୍କୁ ଶୁଭେଚ୍ଛା ଜଣାଇଛନ୍ତି। ସେହିପରି ଅଚ୍ୟୁତ ଏହି ଚେସ୍ ଟୁର୍ଣ୍ଣାମେଣ୍ଟରେ ଅଂଶଗ୍ରହଣ କରିବାକୁ ଥିବା ସବୁ ପ୍ରତିଯୋଗୀଙ୍କୁ ଭଲ ପ୍ରଦର୍ଶନ କରିବା ନେଇ ଶୁଭେଚ୍ଛା ଜଣାଇଛନ୍ତି।

ଜାତୀୟ ପାରା ଦୌଡ଼କୁଦ

୨୯ରେ କଳିଙ୍ଗରେ ଖେଳାଳି ଚୟନ

ଭୁବନେଶ୍ୱର,୨୧।୬(ସମିସ): ଆସନ୍ତା ୨୯ ତାରିଖରେ ସ୍ଥାନୀୟ କଳିଙ୍ଗ ଷ୍ଟାଡିୟମରେ ଜାତୀୟସ୍ତରୀୟ କନିଷ୍ଠ, ଉପ-କନିଷ୍ଠ ପାରା ଦୌଡ଼କୁଦ ପାଇଁ ଖେଳାଳି ଚୟନ ପ୍ରକ୍ରିୟା ଆୟୋଜନ ହେବ। ପାରା ସ୍ପୋର୍ଟ୍ସ ଆସ

ମଶା ମାଛି

ସ୍ନେହଲତା ଦାସ ଲେଙ୍କା

ଦିନେ ମଶା ସହ ମାଛିର ଭେଟ ହେଲା ରାଜୁ ଘର ପାଖରେ । ସେତେବେଳେ ରାଜୁ ଗୋଟିଏ ମିଠା ଆମ୍ବ ଟାକୁଆକୁ ଚାଟୁଥାଏ । ତା' ହାତର କହୁଣି ପର୍ଯ୍ୟନ୍ତ ଆମ୍ବରସ ବହିଯାଇଥାଏ । ସେ ତା' ହାତରେ ଲାଗିଥିବା ଆମ୍ବରସକୁ ପୋଛି ପକାଉଥାଏ । ରାଜୁ ଦେହସାରା ଆମ୍ବରସରେ ଅଠା ଅଠା । ମାଛିଟିଏ ରାଜୁର ମୁହଁରେ ହାତରେ ଦେହରେ ବସି ଆମ୍ବରସକୁ ଚାଟୁଥାଏ । ଏହି ସମୟରେ ମଶା ବି ଚେଷ୍ଟା କରୁଥାଏ କେମିତି ରାଜୁ ଦେହରୁ ରକ୍ତ ଶୋଷିବ ବୋଲି । ମଶାକୁ ମାଛି ଦେଖି କହିଲା 'ମଶା ନାନୀ ତୁ ଏ ଅବେଳରେ କେମିତି? ତୋର ତ ରାତିରେ ବାହାରିବା କଥା । ତାପରେ ତୁ ଏତେ ଝଡ଼ି କେମିତି ଗଲୁ ଯେ କ'ଣ ଖାଇବାକୁ ପାଉନୁ କି? ହସିକି କହିଲା ମାଛି ।' ମାଛି କଥା ଶୁଣି ମୁହଁ ଶୁଖେଇକି ମଶା କହିଲା, 'ହଁ ଲୋ, ମୋ ବଅଁଶ ତ ବହୁତ ବଡ଼ ନିଇତି ନିଇତି ଶହ ଶହ ଛୁଆ ଜନ୍ମ ହେଉଛନ୍ତି । ସେମାନେ ଖାଇବାକୁ ନ ପାଇ ଭୋକରେ ଡହଳବିକଳ ହୋଇଯାଉଛନ୍ତି । ଆଜିକାଲି ତ ମଣିଷଗୁଡ଼ାକ ପରିବାରରେ ବହୁତ କମ୍ ମଣିଷ ରହୁଛନ୍ତି କେତେ ଆଉ ଖାଇବାକୁ ମିଳୁଛି ଯେ ! ଆଗରୁ ଗୋରୁ ଗାଈ ଛେଳି ପରି ଅନେକ ପଶୁ ପାଳୁଥିଲେ ଯେ, ସେମାନଙ୍କ ରକ୍ତ ଖାଇ ମନ ସହ ପେଟ ଭରୁଥିଲା, ଏବେ ତ ଗାଁରେ ଅଧିକାଂଶ ଲୋକ ଜୀବଜନ୍ତୁ ପାଳୁନାହାଁନ୍ତି । କୋଉଠୁ ଆଉ ପେଟ ଭରିବ ।' ମଶା କଥା ଶୁଣି ମାଛି କହିଲା, 'ତୁ ଯାହା କହ ନାନୀ । ଏ ମଣିଷ ଗୁଡ଼ା ଖୁବ୍ ଅଳସୁଆ ହୋଇଗଲେଣି କାମଧନ୍ଦାକୁ ଭାରିକଷ୍ଟ ଏମାନଙ୍କୁ । ଆଗରୁ ଯେମିତି ବୋହୁମାନେ ରାତିରୁ ଉଠି ଗୋବର ପାଣିରେ ଘର ଲିପୁଥିଲେ ବାସନକୁସନ ରାତିରୁ ସଫା ରଖୁଥିଲେ, ଘରଦ୍ୱାର ସଫାରଖିବା ସହ ଛୁଆପିଲାଙ୍କ ଯତ୍ନ ବି ନେଉଥିଲେ ମାତ୍ର ଏବେ ...।' ମାଛି ପାଟିରୁ କଥା ସରିଛି କି ନାହିଁ ମଶା କହିଲା, 'ତୋର ତ ବହୁତ ଭଲ ଲୋ ମାଛି । ରାତିରୁ ଅଇଁଠା ବାସନ ପଡ଼ିଛି ତୁ ତ ଆରାମରେ ଖାଉଥିବୁ । ଚାରିଆଡ଼େ କଦଳୀ ଚୋପାଠୁ ଆରମ୍ଭ କରି କେତେ ପଚାସଟା ଖାଇବା ଦରବ ଏଣେତେଣେ ପଡ଼ିଛି ତମ ବଅଁଶଙ୍କର ଖୁବ୍ ଖୁସି ଓ ଆରାମରେ ଦିନ କଟିଯାଉଛି । ଭାଗ୍ୟ କରିଛ ତମେମାନେ ଏସବୁ ପାଇଁ ଧନ୍ୟବାଦ ଦିଅ ସେଇ ମୋବାଇଲକୁ । ମୋବାଇଲ୍‌ର ନିଶା ତ ସବୁ ମଣିଷମାନଙ୍କୁ ଘାରିଛି କାମଦାମ ବନ୍ଦ କରି ସେଇଥିରେ ବ୍ୟସ୍ତ ।' ମଶା କଥା ଶୁଣି ମାଛି କହିଲା, 'ସତକଥା ଯେ, ହେଲେ ସେ ରାଜୁର ଜେଜେବୁଢ଼ାଟି ପରା ଭାରି ବଦମାସ । ସମସ୍ତଙ୍କ ଉପରେ କଟରକଟର ହୁଏ, ଘରଦ୍ୱାର ସଫା ରଖିବା ପାଇଁ । ତା' ପୁଅବୋହୂ ତା' କଥାକୁ ଖାତିର କରନ୍ତି ନାହିଁ ବୋଲି ଆମେ ସୁଖରେ ବଞ୍ଚିଛୁ ନହେଲେ କେବେଠୁ ସଫା ହୁଅନ୍ତୁନି । ବୁଢ଼ାର ବଳବୟସ ଥିଲା ବେଳେ କମ୍ ନାକେଦମ୍ କରିଛି ଆମକୁ!' ମଶା କହିଲା,' କିନ୍ତୁ ଆମକୁ ପେଟପୂରା ଖାଇବାକୁ ମିଳୁନି, ତୋତେ ସିନା ମିଳୁଛି ।' ମାଛି କହିଲା, 'ତମେମାନେ ସାଥିହୋଇ ଆସି ବୁଢ଼ାଦେହରେ ବସିଯାଇ ରକ୍ତ ସବୁ ଶୋଷି ନେଉନ । ତାକୁ ଡେଙ୍ଗୁ ମ୍ୟାଲେରିଆ ହୋଇଯାଇ ମରିଯାନ୍ତା, ତାହେଲେ ଆମର ଗୋଟିଏ କଣ୍ଟା ଯାଆନ୍ତା ।' ମଶା ମନକୁ କଥାଟି ପାଇଲା । ଏଇ ବୁଢ଼ା ସକାଶେ ସେ ଭୋକିଲା ରହୁଛି । ସନ୍ଧ୍ୟାରେ ଧୂଆଁ ଜଳାଇବା ସହ ବୁଢ଼ା ରାତିରେ ମଶାରି ଟାଙ୍ଗି ଶୋଉଛି । ଟୋକା ଛୁଆ ମଶାଗୁଡ଼ିକ ଗଳିପଶି ବୁଢ଼ାର ପୁଅବୋହୂ ନାତି ନାତୁଣୀଠୁ ପେଟେ ରକ୍ତ ପିଇ ପଳେଇ ଆସୁଛନ୍ତି ସିନା, ଏ ବୁଢ଼ୀ ମଶାଟି ଧୂଆଁ ଭିତରେ ଛଟପଟ ହୋଇ ନିସ୍ତେଜିଆ ହୋଇପଡୁଛି ଯେ ଓପାସ ଶୋଉଛି ଅଧିକାଂଶ ଦିନ । ତେଣୁ ସେ ମାଛିର କଥାକୁ ଧ୍ୟାନ ଦେଲା ଏବଂ ରାତିରେ ମଶାର ସମସ୍ତ ବଂଶକୁ ଧରି ବୁଢ଼ା ଉପରେ ଆକ୍ରମଣ କରିବା ଯୋଜନା କଲା । ମଶା ଏବଂ ମାଛି କଥାବାର୍ତ୍ତା ସାରି ନିଜ ନିଜ ଘରକୁ ଚାଲିଗଲେ । ଏକଥା ରାଜୁ ଶୁଣୁଥିଲା । ସେ ଘର ଭିତରକୁ ଯାଇ ତା' ବାପା ମା' ଏବଂ ଜେଜେଙ୍କ ସହ ଆଲୋଚନା କଲା । ସମସ୍ତେ ଗମ୍ଭୀରତାର ସହ କଥାଟିକୁ ବୁଝି ନିଷ୍ପତ୍ତି ନେଲେ ଆଉ ଘରଦ୍ୱାର ଅଳିଆ ନ କରି ସଫା ରଖିବେ । ସର୍ବଦା ପରିଷ୍କାର ପରିଚ୍ଛନ୍ନ ରହିବା ସହ ଘର ଚାରିପଟେ ଫିନାଇଲ୍ ବ୍ଲିଚିଂ ପାଉଡର ପକେଇବେ । ମଶାରି ଟାଣି ଶୋଇବେ । ଖାଇବା ଦ୍ରବ୍ୟକୁ ଏଣେତେଣେ ପକେଇ ମଶା ମାଛିଙ୍କ ବଂଶକୁ ବୃଦ୍ଧି କରିବାକୁ ଦେବେନାହିଁ । ତା'ପରେ ରାଜୁ ଏବଂ ତା ପରିବାର ଲାଗିପଡ଼ିଲେ ମଶାମାଛିଙ୍କ ବଂଶକୁ ନିପାତ କରିବା ଅଭିଯାନରେ । ■

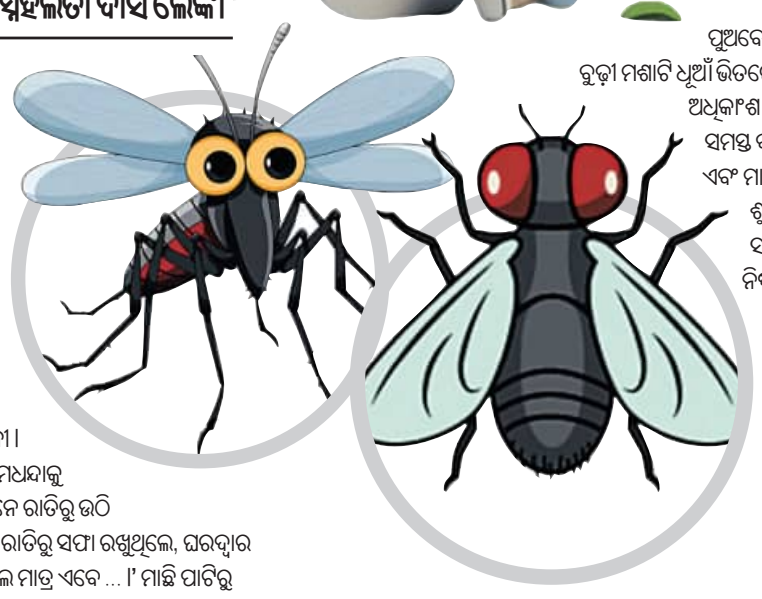

- ଝାରପଡ଼ା, ଭୁବନେଶ୍ୱର
ମୋ- ୭୦୦୮୩୧୪୫୬୫

କୁନି ତାରକା

କୁନି ନୃତ୍ୟାଙ୍ଗନା ଶୁଭସ୍ମିତା

ପିଲାଟି ଦିନରୁ ଓଡ଼ିଶୀ ନୃତ୍ୟଶିଳ୍ପୀଙ୍କୁ ଦେଖି ଅପଲକ ନୟନରେ ସେ ଚାହିଁ ରହୁଥିଲେ । ନୃତ୍ୟକୁ ବୁଝିବା ବୟସ ହୋଇ ନ ଥିଲେ ସୁଦ୍ଧା କଳାକାରମାନେ ପରିଧାନ କରିଥିବା ଓଡ଼ିଶୀ ପରିପାଟୀ ତାଙ୍କୁ ବେଶ୍ ଆକୃଷ୍ଟ କରୁଥିଲା । ବାପା, ମା'ଙ୍କ ସହିତ କୌଣସି ଉତ୍ସବ, ମହୋତ୍ସବକୁ ଯାଇଥିବା ବେଳେ ଓଡ଼ିଶୀ ନୃତ୍ୟଶିଳ୍ପୀମାନଙ୍କୁ ଦେଖିବାକୁ ଜିଦ୍ କରୁଥିଲେ । ଆଉ ସେବେଠାରୁ ସେ ଜଣେ ଓଡ଼ିଶୀ ନୃତ୍ୟଶିଳ୍ପୀ ହୋଇ ମଞ୍ଚରେ ନୃତ୍ୟ ପରିବେଷଣ କରିବେ ବୋଲି ଇଚ୍ଛା ରଖିଥିଲେ । ତାଙ୍କର ସେହି ଇଚ୍ଛା ଏବଂ ଆଗ୍ରହ ଧୀରେ ଧୀରେ ପରିସ୍ଫୁଟ ହେବାରେ ଲାଗିଛି । ଏମିତି ଜଣେ ଶିଶୁ ପ୍ରତିଭା ହେଉଛନ୍ତି ପୁରୀ ସହର ଏଲଆଇସି କଲୋନିର ଶୁଭସ୍ମିତା ବଳ ।

ଶିଶୁ ପ୍ରତିଭା

ପୁରୀ ଏଲ୍‌ଆଇସି କଲୋନୀର ବିଭୁରଞ୍ଜନ ଏବଂ ସଙ୍ଗୀତା ବଳଙ୍କ ଝିଅ ହେଉଛନ୍ତି ଶୁଭସ୍ମିତା । ପିଲାଟି ଦିନରୁ ପାଠ ସାଙ୍ଗକୁ ଓଡ଼ିଶୀ ନୃତ୍ୟରେ ତାଙ୍କର ରୁଚି ରହିଥିଲା । ଆଉ ଏବେ ବାପା ମା' ତତ୍ତ୍ୱାବଧାନରେ ସେ ଏବେ ଏଦିଗରେ ଆଗକୁ ବଢ଼ିଛନ୍ତି । ଶୁଭସ୍ମିତା ଏବେ ଘୋଡ଼ାବଜାର ସରସ୍ୱତୀ ଶିଶୁ ବିଦ୍ୟାମନ୍ଦିରରେ ନବମ ଶ୍ରେଣୀରେ ପଢୁଛନ୍ତି । ଶ୍ରୀକ୍ଷେତ୍ରର ଅଗ୍ରଣୀ ସଙ୍ଗୀତ ଅନୁଷ୍ଠାନ ଲିଙ୍ଗରାଜ କଳା ନିକେତନରେ ନୃତ୍ୟ ଗୁରୁ ମନୋଜ କୁମାର ପ୍ରଧାନଙ୍କଠାରୁ ୬/୭ ବର୍ଷ ହେଲାଣି ଓଡ଼ିଶୀ ନୃତ୍ୟ ଶିକ୍ଷା ଲାଭ କରୁଛନ୍ତି । ଅନେକ ସମୟରେ ଶୁଭସ୍ମିତା ପୁରୀ ଛଡ଼ା ରାଜ୍ୟର ବିଭିନ୍ନ ସ୍ଥାନକୁ ଯାଇ ନିଜ ନୃତ୍ୟ ପ୍ରତିଭାକୁ ପ୍ରଦର୍ଶନ କରୁଛନ୍ତି । ପୁରୀର ବିଶ୍ୱପ୍ରସିଦ୍ଧ ରଥଯାତ୍ରା, ଚନ୍ଦନ ଯାତ୍ରା, ପଞ୍ଚୁକ ମହୋତ୍ସବ ସମେତ ଅଣସର ସମୟରେ ବ୍ରହ୍ମଗିରିର ଅଲାରନାଥଙ୍କ ପୀଠରେ ନୃତ୍ୟ ପ୍ରଦର୍ଶନ କରି ସେ ବେଶ୍ ସୁନାମ ଅର୍ଜନ କରିଛନ୍ତି । ସେହିଭଳି ବିଭିନ୍ନ ସମୟରେ ପୁରୀରେ ଅନୁଷ୍ଠିତ ହେଉଥିବା ଉତ୍ସବ, ମହୋତ୍ସବରେ ମଧ୍ୟ ଓଡ଼ିଶୀ ନୃତ୍ୟ ପରିବେଷଣ କରି ଢେର୍ ପ୍ରଶଂସା ସାଉଣ୍ଟିଛନ୍ତି । କୁମାର ଉତ୍ସବରେ ନୃତ୍ୟରେ ପ୍ରଥମ ହେବା ସହ ବିଭିନ୍ନ ଅନୁଷ୍ଠାନ ପକ୍ଷରୁ ସେ ଅନେକବାର ପୁରସ୍କୃତ ହୋଇଛନ୍ତି । କେବଳ ପୁରୀ ନୁହେଁ, ଭୁବନେଶ୍ୱର, ଯାଜପୁର, ବାଲେଶ୍ୱର, କେନ୍ଦୁଝର ଆଦି ଜିଲ୍ଲାକୁ ଯାଇ ସେ ଓଡ଼ିଶୀ ନୃତ୍ୟ ପ୍ରଦର୍ଶନ କରିଛନ୍ତି । ଭୁବନେଶ୍ୱରସ୍ଥିତ ଓଡ଼ିଶୀ ଗବେଷଣା କେନ୍ଦ୍ର ପକ୍ଷରୁ 'ଭାରତୀୟ କଳାଶ୍ରୀ କମାଲ' ପୁରସ୍କାର ପାଇଥିବା ଶୁଭସ୍ମିତା ଭାରତ ସରକାରଙ୍କ କେନ୍ଦ୍ର ସଂସ୍କୃତି ମନ୍ତ୍ରଣାଳୟ ସାଂସ୍କୃତିକ ପ୍ରଶିକ୍ଷଣ କେନ୍ଦ୍ର ପକ୍ଷରୁ ୨୦୨୩/୨୪ ବର୍ଷ ପାଇଁ କନିଷ୍ଠ ବୃତ୍ତି ପାଇବା ଲାଗି ମନୋନୀତ ହୋଇଛନ୍ତି । ତେବେ ଭବିଷ୍ୟତରେ ଦେଶବିଦେଶରେ ଓଡ଼ିଶୀ ପରିବେଷଣ କରି ରାଜ୍ୟ ପାଇଁ ଗର୍ବ ଓ ଗୌରବ ଆଣିବା ପାଇଁ ଲକ୍ଷ୍ୟ ରଖିଛନ୍ତି ଏହି କୁନି ପ୍ରତିଭା ଜଣକ ।

-ହେମନ୍ତ ନାୟକ, ପୁରୀ

ପ୍ରହେଳିକା

- ଏମିତି ଅଟଇ ପୂର୍ଣ୍ଣିମାଟିଏ ଜ୍ୟେଷ୍ଠ ମାସରେ ସେ ପଡୁଥାଏ ଭାଇ ଭଉଣୀଙ୍କ ସାଥିରେ ଆସି ସ୍ନାନ ମଣ୍ଡପରେ ଯାଆନ୍ତି ବସି ସୁନାର କୂଅରୁ ଜଳ ଆସଇ ପ୍ରଭୁଙ୍କର ସ୍ନାନ କରିବା ପାଇଁ ଶହେ ଆଠ ଗରା ପବିତ୍ର ଜଳେ ସ୍ନାନ କରନ୍ତି ପ୍ରଭୁ ବର୍ଷରେ ଥରେ ସେ ପୂର୍ଣ୍ଣିମା ନାମ ଯିଏ ପାରିବ କହି ସୁନାପିଲା ନିଶ୍ଚେ ହୋଇବ ସେହି

ଉ-ସ୍ନାନ ପୂର୍ଣ୍ଣିମା

- ସ୍ନାନ ପୂର୍ଣ୍ଣିମାର ସ୍ନାନର ପରେ ପ୍ରଭୁ ପଡ଼ିଯାଇଥାଆନ୍ତି ଜ୍ୱରେ ଦେହ ଉପଚାର କରିବା ପାଇଁ ଭକ୍ତଙ୍କୁ ଦର୍ଶନ ଦିଅନ୍ତି ନାହିଁ ରହୁଥାନ୍ତି ଯାଇ ସେ ଯେଉଁ ଘରେ ଜାଣିଥିଲେ ନାମ କୁହଟି ଥରେ ।

ଉ-ଅଣସର ଘର

- ଗଜ ବେଶରେ ସଜ୍ଜିତ ହୋଇ ଦର୍ଶନ ଦିଅନ୍ତି ଭକ୍ତଙ୍କୁ ସେହି ସୁନ୍ଦର ଦିଶନ୍ତି ଚତୁର୍ଦ୍ଧା ମୂର୍ତ୍ତି ସ୍ନାନ ପୂର୍ଣ୍ଣିମାର ରହିଛି ଖ୍ୟାତି ୧୦୮ ଗରା ଜଳ ସ୍ନାନର ପରେ ସଜେଇ ହୁଅନ୍ତି ଅତି ସୁନ୍ଦର କିଏ ସେ କହିବ ଏ କେଉଁ ବେଶ ଦେଖିଦେଲେ ଓଠେ ଖେଳଇ ହସ ।

ଉ-ଗଜାନନ ବେଶ

ଛବି- ସୁଶାନ୍ତ କୁମାର ପାଣି

ସ୍ନାନ ପୁନେଇଁ

ରାମଚନ୍ଦ୍ର ବେହେରା

ଆଜି ଜ୍ୟେଷ୍ଠ ମାସ ପୁନେଇଁ ତିଥିରେ
ହସୁଛି ମରତ ଧାମ
ସ୍ନାନ ମଣ୍ଡପରେ ଚତୁର୍ଦ୍ଧା ମୂରତି
କରିବେ ପବିତ୍ର ସ୍ନାନ ।
ପ୍ରଭୁ ଜଗନ୍ନାଥ ଭାଇ ବଳଭଦ୍ର
ସୁଭଦ୍ରା ଭଗିନୀ ସହ
ପ୍ରଭୁ ସୁଦର୍ଶନ ସ୍ନାନ କରିଥାନ୍ତି
ଛୁଟେ ଭକତଙ୍କ ସୁଅ ।
ଶହେ ଆଠ ଗରା ପାଣିରେ ଗାଧାନ୍ତି
ସ୍ନାନ ମଣ୍ଡପରେ ବସି
ସ୍ନାନ ହେଲେ ଅନ୍ତ ଗଜାନନ ବେଶେ
ଦର୍ଶନ ଦିଅନ୍ତି ହସି ।
କଳା ସାଆନ୍ତଙ୍କ ଜନମ ଦିବସ
ଆସେ ଜ୍ୟେଷ୍ଠ ପୁନେଇଁରେ
ଦୂର ଦୂରାନ୍ତରୁ ଶ୍ରଦ୍ଧାଳୁ ଆସନ୍ତି
ଦର୍ଶନ ଅଭିଳାଷାରେ ।
ଚତୁର୍ଦ୍ଧା ମୂରତି ସ୍ନାନବିଧି ଅନ୍ତେ
ଜ୍ୱରରେ ପୀଡ଼ିତ ହୋଇ
ଅଣସର ଘରେ ବିଶ୍ରାମ କରନ୍ତି
ଭକତଠୁ ଦୂରେ ରହି ।
ସୁସ୍ଥ ହେବା ପରେ ପୁଣ୍ୟ ବଡ଼ଦାଣ୍ଡେ
ବୁଲନ୍ତି ତିନି ଠାକୁର
ରଥାରୂଢ଼ ହୋଇ ଗୁଣ୍ଡିଚା ଯାତରେ
ଯାଆନ୍ତି ମାଉସୀ ଘର । ■

- ତେନ୍ତୁଳିପଦା, ଜଗତସିଂହପୁର
ମୋ- ୭୩୫୫୬୩୪୩୪୬

ହାତୀ ବେଶରେ ଜଗନ୍ନାଥ

ନଳିନୀ ଦାଶ

ଜ୍ୟେଷ୍ଠମାସ ଶୁକ୍ଳପକ୍ଷ ପୂର୍ଣ୍ଣମୀ ତିଥିରେ
ଚତୁର୍ଦ୍ଧାମୂରତି ବିଜେ ସ୍ନାନ ମଣ୍ଡପରେ
ବେଦଧ୍ୱନି ହୋଇ ଶହେଆଠ କଳସୀରେ
ସ୍ନାନ କଲେ ପ୍ରଭୁ ସ୍ୱର୍ଣ୍ଣ କୂଅର ଜଳରେ ।
ବିଜେ ସୁଦର୍ଶନ ପଣ୍ଡା ସେବକ ମେଳରେ
ଜଗନ୍ନାଥ ଆସିଥାନ୍ତି ଦଇତା ସାଥିରେ
ମନ୍ତ୍ରସ୍ନାନ ହୋଇଥାନ୍ତି ଅନ୍ୟ ସମୟରେ
ସ୍ନାନ କରିଥାନ୍ତି ପ୍ରଭୁ ପୂର୍ଣ୍ଣମୀ ତିଥିରେ ।
ସ୍ନାନ ସାରି ସଜ୍ଜିତ ପ୍ରଭୁ ଗଜ ବେଶରେ
ମହମହ ବାସୁଥାଆନ୍ତି ସଜ ଫୁଲରେ
ଧୂପ ଦୀପ ଅଗୁରୁ ଚନ୍ଦନ ନୈବେଦ୍ୟରେ
ଦର୍ଶନ ଦିଅନ୍ତି ପ୍ରଭୁ ସ୍ନାନ ମଣ୍ଡପରେ ।
ଶୁଭୁଥାଏ ମନ୍ତ୍ରଧ୍ୱନି କାହାଳୀ ଶବ୍ଦରେ
କମ୍ପିଯାଏ ମଣ୍ଡପ ଭଜନ କୀର୍ତ୍ତନରେ
ଭକ୍ତଙ୍କୁ ଆଣନ୍ତି ଡାକି ପୁନେଇଁ ତିଥିରେ
ଗଜବେଶ ଦେଖିବାକୁ ଆନନ୍ଦ ଚିତ୍ତରେ ।
ଗଣପତି ଭଙ୍ଗଙ୍କର ପ୍ରଗାଢ଼ ଭକ୍ତିରେ
ସନ୍ତୁଷ୍ଟ ହୋଇ ଦେଖାଦେଲେ ଗଜ ବେଶରେ
ଖରାତାପ ନ ସହି ଗୁଳୁଗୁଳି ପାଗରେ
ପାହୁଣ୍ଡ ପକେଇ ବିଜେ ସ୍ନାନ ମଣ୍ଡପରେ ।
ସ୍ନାନସାରି ଫେରିଗଲେ ଅଣସର ଘରେ
ପ୍ରଭୁ ସୁଦର୍ଶନ ଭାଇ ଭଉଣୀ ସାଥିରେ
ସ୍ନାନ କଲେ ଶହେଆଠ ଗରା ଜଳରେ
ପୂଜା ପାଇଲେ ମଣ୍ଡପେ ଗୋଟିଏ ଧୂପରେ ।
ଜଗତ ଦେଖିଲା ତାଙ୍କୁ ସ୍ନାନବେଦୀ ପରେ
ଭକ୍ତ ହୋଇଲେ ତୋଷ ଦେଖି ଗଜ ବେଶରେ । ■

ଭିକାରିପଡ଼ା, ନୟାଗଡ଼
ମୋ- ୯୨୩୮ ୯୯୬୬୪୯

ସକାଳ ଶିଶୁ କୁଇଜ୍-୧୨୩

(୧) ସ୍ନାନ ପୂର୍ଣ୍ଣିମା ଦିନ ମହାପ୍ରଭୁ ଜଗନ୍ନାଥ କେଉଁ ବେଶରେ ସଜ୍ଜିତ ହୁଅନ୍ତି?
ଉତ୍ତର: _____

(୨) ଗୌତମ ବୁଦ୍ଧଙ୍କର ଜନ୍ମ କେଉଁଠାରେ ହୋଇଥିଲା?
ଉତ୍ତର: _____

(୩) କେଉଁ ମସିହାରେ ଭୋପାଳ ଗ୍ୟାସ ଦୁର୍ଘଟଣା ଘଟିଥିଲା?
ଉତ୍ତର: _____

(୪) ମହାତ୍ମା ଗାନ୍ଧୀଙ୍କ ସମାଧିସ୍ଥଳକୁ କ'ଣ କୁହାଯାଏ?
ଉତ୍ତର: _____

(୫) କମ୍ପ୍ୟୁଟର କିଏ ଉଦ୍ଭାବନ କରିଥିଲେ?
ଉତ୍ତର: _____

ସକାଳ ଶିଶୁ କୁଇଜ୍‌ରେ ଅଂଶଗ୍ରହଣ କରୁଥିବା ଛାତ୍ରଛାତ୍ରୀମାନେ ଏବେ ସେମାନଙ୍କ ଉତ୍ତରକୁ sakalasishu@gmail.comରେ ପଠାଇବାକୁ ଅନୁରୋଧ । ତିନିଜଣ ସଠିକ୍ ଉତ୍ତରଦାତାଙ୍କ ନାମ ଏହି ପୃଷ୍ଠାରେ ପ୍ରକାଶ ପାଇବ ।

ଗତ ସପ୍ତାହର କୁଇଜ୍ ବିଜେତା

- ସମ୍ଭବ ବଳିଆର ସିଂହ, ଖୋର୍ଦ୍ଧା
- ସାଇଶ୍ରୁତି କାମିଲା, ବାଲେଶ୍ୱର
- ଦେବାଶିଷ କର, ଆଙ୍କପଦା, ଭଦ୍ରକ

ଆମର ଯୋଗାଯୋଗ ଠିକଣା
ନନ୍ଦିଘୋଷ ନେଟ୍‌ୱର୍କ ପ୍ରାଇଭେଟ୍ ଲିମିଟେଡ୍
ଇଡ୍‌କୋ ପ୍ଲଟ୍ ନଂ- ୯୦-୯୧, ଭଗବାନପୁର,
ଭୁବନେଶ୍ୱର-୭୫୧୦୧୯

ଛବି ପ୍ରତିଯୋଗିତା

ମାନସ ରଞ୍ଜନ ଆଚାର୍ଯ୍ୟ
ଚତୁର୍ଥ ଶ୍ରେଣୀ
ସରସ୍ୱତୀ ଶିଶୁ ବିଦ୍ୟା ମନ୍ଦିର
ପୋଖରୀପୁଟ, ଭୁବନେଶ୍ୱର

ଶାନ୍ତନୁ ଶାନ୍ତିସ୍ୱରୂପ
ପଞ୍ଚମ ଶ୍ରେଣୀ
ସରସ୍ୱତୀ ଶିଶୁ ବିଦ୍ୟା ମନ୍ଦିର
ଭୀମଟାଙ୍ଗି, ଭୁବନେଶ୍ୱର

ରୋହନ ରାଉଳ
ଦ୍ୱିତୀୟ ଶ୍ରେଣୀ
ସରସ୍ୱତୀ ଶିଶୁ ବିଦ୍ୟା ମନ୍ଦିର
ରାଜନଗର, କେନ୍ଦ୍ରାପଡ଼ା

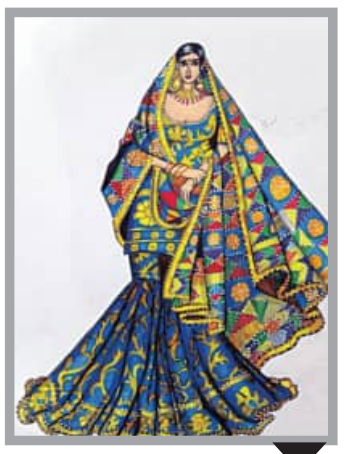

ଅଭୀଲିପ୍ସା ରାଉତ
ଦଶମ ଶ୍ରେଣୀ
ରଘୁନାଥ ଉଚ୍ଚବିଦ୍ୟାଳୟ
ଦାମୋଦରପୁର, ଯାଜପୁର

ମୁଖ୍ୟମନ୍ତ୍ରୀଙ୍କ ସହ ହକି ଇଣ୍ଡିଆ କର୍ମକର୍ତ୍ତାଙ୍କ ସାକ୍ଷାତ

ଓଡ଼ିଶା ଆଉ ୩ ବର୍ଷ ଭାରତୀୟ ହକିର ପ୍ରାୟୋଜକ

ଭୁବନେଶ୍ୱର,୨୧।୬(ସମିସ): ଭାରତୀୟ ହକିକୁ ରାଜ୍ୟ ସରକାର ପୂର୍ବ ସରକାରଙ୍କ ଭଳି ସମର୍ଥନ ଓ ପ୍ରୋତ୍ସାହନ ଦେବା ଜାରି ରଖିବେ। ଏହି କ୍ରମରେ ଭାରତୀୟ ହକି ସହ ହୋଇଥିବା ପ୍ରାୟୋଜନ ଚୁକ୍ତିକୁ ଆଉ ୩ ବର୍ଷ ବୃଦ୍ଧି କରାଯିବାକୁ ନିଷ୍ପତ୍ତି ନିଆଯାଇଛି। ଅର୍ଥାତ ଓଡ଼ିଶା ସରକାର ୨୦୩୬ ପର୍ଯ୍ୟନ୍ତ ଭାରତୀୟ ହକିର ପ୍ରାୟୋଜକ ରହିବ। ୨୦୩୬ରେ ଓଡ଼ିଶାର ପ୍ରତିଷ୍ଠା ଦିବସ ପାଳନ ହେବାର କାର୍ଯ୍ୟକ୍ରମ ରହିଛି ଓ ଏଥିପାଇଁ ଏହି ପ୍ରାୟୋଜନ ଅବଧିକୁ ବୃଦ୍ଧି କରାଯାଇଛି। ଉଲ୍ଲେଖଥାଉ କି, ୧୯୩୬ରେ ଓଡ଼ିଶା ଏକ ସ୍ୱତନ୍ତ୍ର ରାଜ୍ୟ ଭାବେ ପ୍ରତିଷ୍ଠା ହେବା ସହ ମାନ୍ୟତା ପାଇଥିଲା। ମୁଖ୍ୟମନ୍ତ୍ରୀ ମୋହନ ଚରଣ ମାଝୀଙ୍କ ଓ ହକି ଇଣ୍ଡିଆର କର୍ମକର୍ତ୍ତାଙ୍କ ମଧ୍ୟରେ ଶୁକ୍ରବାର ହୋଇଥିବା ଏକ ଉଚ୍ଚସ୍ତରୀୟ ବୈଠକରେ ଏ ସଂକ୍ରାନ୍ତରେ ନିଷ୍ପତ୍ତି ନିଆଯାଇଛି। ଉଲ୍ଲେଖଯୋଗ୍ୟ ଯେ, ୨୦୧୮ରୁ ଓଡ଼ିଶା ସରକାର ଭାରତୀୟ ହକି ଦଳର ପ୍ରାୟୋଜକ ରହିଆସିଛନ୍ତି। ୨୦୨୩ରେ ଏହି ପ୍ରାୟୋଜନ ଚୁକ୍ତିକୁ ଆହୁରି ୧୦ ବର୍ଷ ଅର୍ଥାତ ୨୦୩୩ ପର୍ଯ୍ୟନ୍ତ ବୃଦ୍ଧି କରାଯାଇଥିଲା।

ଓଡ଼ିଶା ସରକାରଙ୍କ ପକ୍ଷରୁ ୨୦୩୬ରେ ସ୍ୱତନ୍ତ୍ର ଓଡ଼ିଶା ପ୍ରଦେଶ ଗଠନର ଶହେ ବର୍ଷ ପୂର୍ତ୍ତୀ ପାଳନ ହେବ। ଏଥିପାଇଁ ସରକାର ହକି ଇଣ୍ଡିଆର ପ୍ରାୟୋଜନର ସମୟ ଅବଧିକୁ ୨୦୩୩ରୁ ଆଉ ୩ ବର୍ଷ ବୃଦ୍ଧି କରିବାକୁ ନିଷ୍ପତ୍ତି ନେଇଛନ୍ତି ବୋଲି ମୁଖ୍ୟମନ୍ତ୍ରୀ କହିଛନ୍ତି।

ଏହି ବୈଠକରେ ହକି ଇଣ୍ଡିଆ ସଭାପତି ତଥା ପୂର୍ବତନ ଭାରତୀୟ ହକି ଅଧିନାୟକ ଦୀଲିପ ତିର୍କି, ସାଧାରଣ ସମ୍ପାଦକ ଭୋଳାନାଥ ସିଂ, ରାଜ୍ୟ କ୍ରୀଡ଼ା ଓ ଯୁବସେବା ମନ୍ତ୍ରୀ ସୂର୍ଯ୍ୟବଂଶୀ ସୂରଜ, ମୁଖ୍ୟ ଶାସନ ସଚିବ ତଥା ମୁଖ୍ୟ ଉନ୍ନୟନ କମିଶନର ପ୍ରଦୀପ କୁମାର ଜେନା, କ୍ରୀଡ଼ା ଓ ଯୁବସେବା ବିଭାଗ କମିଶନର ତଥା ସଚିବ ଆର ଭିନିଲ କ୍ରିଷ୍ଣା ପ୍ରମୁଖ ଉପସ୍ଥିତ ଥିଲେ।

ମୁଖ୍ୟମନ୍ତ୍ରୀ ମୋହନ ଚରଣ ମାଝୀ ଓ କ୍ରୀଡ଼ା ଓ ଯୁବସେବା ବିଭାଗ ମନ୍ତ୍ରୀ ସୂର୍ଯ୍ୟବଂଶୀ ସୂରଜଙ୍କ ସହ ଆମେ ଏକ ଫଳପ୍ରଦ ଆଲୋଚନା କରିଛୁ ବୋଲି ଦୀଲିପ କହିଛନ୍ତି। କ୍ରୀଡ଼ାର ବିକାଶ ଓ ଖାସ୍ କରି ଆମର ପ୍ରୀୟ କ୍ରୀଡ଼ା ହକିକୁ ନୂଆ ସୋପାନରେ ପହଞ୍ଚାଇବା ପାଇଁ ବିଭିନ୍ନ ରଣନୀତି ଓ ଯୋଜନା ସମ୍ପର୍କରେ ବୈଠକରେ ଆଲୋଚନା ହୋଇଥିଲା। ଭାରତୀୟ ହକିକୁ ସମର୍ଥନ ଦେବା ଓ ଏ ନେଇ ପ୍ରତିଶ୍ରୁତ ବଦ୍ଧତା ଦେଖାଇଥିବାରୁ ଓଡ଼ିଶା ସରକାରଙ୍କଠାରେ କୃତଜ୍ଞ ବୋଲି ସେ କହିଛନ୍ତି। ଭୋଳାନାଥ ସିଂ ମଧ୍ୟ ଏଥିପାଇଁ ମୁଖ୍ୟମନ୍ତ୍ରୀ ଓ କ୍ରୀଡ଼ାମନ୍ତ୍ରୀଙ୍କୁ ନିଜର କୃତଜ୍ଞତା ଜଣାଇଛନ୍ତି। ଦେଶରେ କ୍ରୀଡ଼ାର ବିକାଶ ପାଇଁ ଓଡ଼ିଶା ସରକାର ନୀରବଛିର୍ଣ୍ଣ ଭାବେ ସମର୍ଥନ ଦେଇଆସିଛନ୍ତି। ୨୦୩୬ ପର୍ଯ୍ୟନ୍ତ ଭାରତୀୟ ହକିର ପ୍ରାୟୋଜନ ଅବଧି ବୃଦ୍ଧି କରାଯିବା ହକି ପ୍ରତି ରାଜ୍ୟ ସରକାରଙ୍କ ପ୍ରତିଶ୍ରୁତିବଦ୍ଧତାକୁ ସୂଚାଉଛି। ଏହା ଦ୍ୱାରା ଭାରତୀୟ ହକିରେ ଦୃଷ୍ଟାନ୍ତମୂଳକ ଉନ୍ନତୀ ହେବ ବୋଲି ଭୋଳାନାଥ କହିଛନ୍ତି। ସେହିପରି ଓଡ଼ିଶାବାସୀଙ୍କ ଭାବାବେଗକୁ ସମ୍ମାନ ଜଣାଇ ମୁଖ୍ୟମନ୍ତ୍ରୀ ଏହି ନିଷ୍ପତ୍ତି ନେଇଛନ୍ତି ବୋଲି କ୍ରୀଡ଼ାମନ୍ତ୍ରୀ କହିଛନ୍ତି।

ସୁଟର ଶ୍ରେୟାସୀଙ୍କୁ ଅଲିମ୍ପିକ୍ସ ଟିକଟ

ନୂଆଦିଲ୍ଲୀ, ୨୧।୬(ଏଜେନ୍ସି): ଭାରତର ମାନୁ ଭାକର ମହିଳା ଏୟାର ପିସ୍ତଲ ଓ ସ୍ପୋର୍ଟ୍ସ ପିସ୍ତଲରେ ପ୍ରଥମ ସ୍ଥାନ ଅଧିକାର କରିଛନ୍ତି। ଏହା ଫଳରେ ଜଣେ ସୁଟର ୨ଟି ଇଭେଣ୍ଟରେ ଅଂଶଗ୍ରହଣ କରିବାକୁ ଯୋଗ୍ୟତା ଅର୍ଜନ କରିଛନ୍ତି। ଏହା ଫଳରେ ପିସ୍ତଲ ଇଭେଣ୍ଟରେ ଗୋଟିଏ କୋଟ ଖାଲି ପଡ଼ିଯାଇଛି। ଏହି କୋଟା ପୂରଣ ଲାଗି ଅନ୍ତର୍ଜାତୀୟ ସୁଟିଂ ମହାସଂଘ ଭାରତକୁ ଅନୁମତି ଦେଇଛି। ମାରତର ଜାତୀୟ ରାଇଫଲ ସଂଘ ଏହି କୋଟା ପୂରଣ କରିବାକୁ ଶ୍ରେୟସୀ ସିଂଙ୍କ ନାମ ସୁପାରିସ୍ କରିଛି ଓ ସେ ପ୍ୟାରିସ୍ ଅଲିମ୍ପିକ୍ସରେ ମହିଳା ଟ୍ରାପ ଇଭେଣ୍ଟରେ ଅଂଶଗ୍ରହଣ କରିବେ ବୋଲି ସ୍ପଷ୍ଟ ହୋଇଛି। ସମସ୍ତ ପିସ୍ତଲ ଇଭେଣ୍ଟରେ କୋଟା ପୂରଣ ହୋଇଯାଇଥିବାରୁ ଟ୍ରାପ୍ ଇଭେଣ୍ଟ ଲାଗି ଏନ୍‌ଆରଏଆଇ ଦାବି କରିଥିଲା ଓ ତାହା ଗ୍ରହଣ ହେବା ଫଳରେ ଶ୍ରେୟସୀଙ୍କ ଅଲିମ୍ପିକ୍ସ ଅଂଶଗ୍ରହଣ ଆଶା ପୂରଣ ହୋଇପାରିଛି।

ଡି କକ୍‌ଙ୍କ ବିସ୍ଫୋରକ ଅର୍ଦ୍ଧଶତକ

ଦ.ଆଫ୍ରିକା ସେମିର ନିକଟତର

ସେଣ୍ଟ ଲୁସିଆ, ୨୧।୬(ଏଜେନ୍ସି): ଡିଫେଣ୍ଡିଂ ଚାମ୍ପିୟନ ଇଂଲଣ୍ଡକୁ ୭ ରନ୍‌ରେ ପରାସ୍ତ କରି ଦକ୍ଷିଣ ଆଫ୍ରିକା ଏଠାରେ ଚାଲିଥିବା ଟି-୨୦ ବିଶ୍ୱକପ୍ କ୍ରିକେଟ ପ୍ରତିଯୋଗିତାରେ ପ୍ରଥମ ଦଳ ଭାବେ ସେମି ଫାଇନାଲରେ ପ୍ରବେଶ କରିବାର ନିକଟତର ହୋଇଛି। ଏହି ମ୍ୟାଚ୍ ପୂର୍ବରୁ ଦକ୍ଷିଣ ଆଫ୍ରିକା ପ୍ରଥମ ସୁପର-୮' ଗ୍ରୁପ୍-୨ ମୁକାବିଲାରେ ଦକ୍ଷିଣ ଆଫ୍ରିକା ୧୮ ରନ୍‌ରେ ଆମେରିକାକୁ ପରାସ୍ତ କରିଥିଲା। ଗ୍ରୁପ୍‌ରେ କ୍ରମାଗତ ବିଜୟ ହାସଲ କରିବା ପରେ ଦଳର ସେମିଫାଇନାଲ ଖେଳିବା ଏକ ପ୍ରକାର ନିଶ୍ଚିତ ହୋଇଛି। ବିସ୍ଫୋରକ ବ୍ୟାଟିଂ କରିଥିବା ଦକ୍ଷିଣ ଆଫ୍ରିକାର କ୍ୱିଣ୍ଟନ ଡି କକ୍‌ଙ୍କୁ ମ୍ୟାଚ୍‌ର ଶ୍ରେଷ୍ଠ ଖେଳାଳି ବିବେଚିତ କରାଯାଇଛି।

ଏହି ମ୍ୟାଚ୍‌ରେ ପ୍ରଥମେ ବ୍ୟାଟିଂ କରି ଦକ୍ଷିଣ ଆଫ୍ରିକା ୬ ୱିକେଟରେ ୧୬୩ ରନ୍ କରିଥିଲା। ଦଳ ପକ୍ଷରୁ ଓପନର କ୍ୱିଣ୍ଟନ ଡି କକ୍ ମାତ୍ର ୨୨ଟି ବଲ୍‌ରେ ଅର୍ଦ୍ଧଶତକ ପୂରଣ କରିବା ପରେ ୩୮ ବଲ ଖେଳି ୪ଟି ଲେଖାଏଁ ଚୌକା ଓ ଛକା ସହ ସର୍ବାଧିକ ୬୫ ରନ୍ କରିଥିଲେ। ଦକ୍ଷିଣ ଆଫ୍ରିକାର ଓପନିଂ ଯୋଡି ପାୱାର ପ୍ଲେ'ରେ ୬ ଓଭରରୁ ୬୩ ଓ ୧୦ ଓଭରରେ ୮୬ ରନ୍ ଉଠାଇଥିଲେ। ଅନ୍ୟମାନଙ୍କ ମଧ୍ୟରେ କେବଳ ଡେଭିଡ ମିଲର ୪୩, ରାଜା ହେଣ୍ଡ୍ରିକ୍ସ ୧୯ ରନ୍‌ର ଯୋଗଦେଇଥିଲେ। ଇଂଲଣ୍ଡ ପକ୍ଷରୁ ଦୁଇ ସ୍ପିନର ମୋଇନ୍ ଅଲି ଓ ଆଦିଲ ରଶିଦ୍ ଚମତ୍କାର ବୋଲିଂ କରିଥିଲେ। କିନ୍ତୁ ଫାଷ୍ଟ ବୋଲର ଜୋଫ୍ରା ଆର୍ଚରଙ୍କୁ ସର୍ବାଧିକ ୩ଟି ୱିକେଟ ମିଳିଥିଲା। ଜବାବରେ ଇଂଲଣ୍ଡ ଭଲ ଆରମ୍ଭ କରିଥିଲେ ମଧ୍ୟ କ୍ରମାଗତ ୱିକେଟ ହରାଇ ୪ ୱିକେଟରେ ୬୧ ରନ୍ କରି ବିପଦରେ ପଡ଼ିଥିଲା। ଏହି ସମୟରେ ହ୍ୟାରୀ ବ୍ରୁକ୍ ଓ ଲିଆମ ଲିଭିଙ୍ଗଷ୍ଟୋନ୍ ୫ମ ୱିକେଟ ଭାଗୀଦାରିରୁ ୪୨ ବଲ୍‌ରେ ୭୮ ରନ୍ ଉଠାଇ ଇଂଲଣ୍ଡର ବିଜୟ ସମ୍ଭାବନା ସୃଷ୍ଟି କରିଥିଲେ। ବିଶେଷ କରି ଓଟ୍ଟନିଲ ବାର୍ଟମ୍ୟାନ୍‌ଙ୍କ ୧୭ତମ ଓଭରରୁ ୨୧ ରନ୍ ମିଳିବା ପରେ ଦଳ ଜିତିବ ବୋଲି ଆଶା ବଢ଼ିଯାଇଥିଲା। ଏହା ପରେ ୧୮ ତମ ଓଭରରେ ରାବାଡାଙ୍କ ବଲରେ ଲିଭିଙ୍ଗଷ୍ଟୋନ ୧୭ ବଲରୁ ୩୩ ରନ୍ ଏବଂ ଶେଷ ଓଭରର ପ୍ରଥମ ବଲ୍‌ରେ ହ୍ୟାରୀ ବ୍ରୁକ୍ ୩୭ ବଲରୁ ୫୩ ରନ୍ କରି ଆଉଟ ହେବା ଫଳରେ ଇଂଲଣ୍ଡ ୨୦ତମ ଓଭରରେ ୧୪ ରନ୍ କରିବାକୁ ଅସମର୍ଥ ହୋଇଥିଲା। ଦଳ ୬ ୱିକେଟରେ ୧୫୬ ରନ୍ କରି ଏହି ମ୍ୟାଚ୍ ହାରିଯାଇଥିଲା। ଦ. ଆଫ୍ରିକା ପକ୍ଷରୁ କେଶବ ମହାରାଜ ଓ କାଗିସୋ ରାବାଡା ୨ଟି ଲେଖାଏଁ ୱିକେଟ ନେଇଥିଲେ। କିନ୍ତୁ ଆନରିଚ୍ ନୋର୍ଜେ ୨୦ତମ ଓଭରରେ ଚମତ୍କାର ବୋଲିଂ କରି ଦଳକୁ ଜିତାଇଥିଲେ।

ଟି-୨୦ ବିଶ୍ୱକପ୍ ସୁପର-୮: ବାଂଲା ବିପକ୍ଷ ମୁକାବିଲା ଆଜି

ସେମିଫାଇନାଲ ଲକ୍ଷ୍ୟରେ ଖେଳିବ ଭାରତ

ଆଣ୍ଟିଗୁଆ,୨୧।୬(ଏଜେନ୍ସି): ଚଳିତ ଟି-୨୦ ବିଶ୍ୱକପ୍‌ର ସୁପର-୮ ପର୍ଯ୍ୟାୟରେ ଭାରତ ଶନିବାର ତା'ର ଦ୍ୱିତୀୟ ମୁକାବିଲାରେ ବାଂଲାଦେଶକୁ ଭେଟିବ। ଏହି ମ୍ୟାଚ୍ ଜିତି ଭାରତ ତା'ର ବିଜୟଧାର ବଜାୟ ରଖିବା ସହ ସେମିଫାଇନାଲ ଅଭିଯାନ ଆହୁରି ଦୃଢ କରିବା ଲକ୍ଷ୍ୟରେ ରହିଛି। ଗ୍ରୁପ୍-୧ରେ ଭରାତ ତା'ର ପ୍ରଥମ ମୁକାବିଲାରେ ଆଫଗାନିସ୍ତାନକୁ ୪୭ ରନରେ ପରାସ୍ତ କରିଥିଲା। ଅନ୍ୟପଟେ ବାଂଲାଦେଶ ତା'ର ପ୍ରଥମ ମ୍ୟାଚ୍‌ରେ ଡିଏଲ୍‌ଏସ୍ ପ୍ରଣାଳୀରେ ୨୮ ରନରେ ଅଷ୍ଟ୍ରେଲିଆଠାରୁ ପରାସ୍ତ ହୋଇଥିଲା। ତେଣୁ ଏହି ମ୍ୟାଚ୍‌ରେ ବାଂଲାଦେଶ କର ବା ମର ସ୍ଥିତିର ସମ୍ମୁଖୀନ ହୋଇଛି। ସ୍ଥାନୀୟ ନର୍ଥ ସାଉଣ୍ଡର ଭିଭିଆନ ରିଚାର୍ଡ୍ସ ଷ୍ଟାଡିୟମରେ ଖେଳାଯିବାକୁ ଥିବା ଏହି ମ୍ୟାଚ୍‌ରେ ଉଭୟ ପେସର ଓ ସ୍ପିନର ସୁବିଧାଜନକ ପରିବେଶ ହାସଲ କରିବେ। ମ୍ୟାଚ୍ ଅବସରରେ ସାମାନ୍ୟ ବର୍ଷାର ସମ୍ଭାବନା ରହିଛି ବୋଲି ପାଣିପାଗ କାର୍ଯ୍ୟାଳୟ ସୂତ୍ରରୁ ସୂଚନା ଦିଆଯାଇଛି।

ବିଶ୍ୱକପ୍ ପୂର୍ବରୁ ଅନୁଷ୍ଠିତ ଅଭ୍ୟାସ ମ୍ୟାଚ୍‌ରେ ଭାରତ ୬୦ ରନରେ ପରାସ୍ତ କରିଥିଲା। ଟୁର୍ଣ୍ଣାମେଣ୍ଟରେ ଭାରତ ଏପର୍ଯ୍ୟନ୍ତ ଅପରାଜେୟ ରହି ଜବରଦସ୍ତ ଫର୍ମରେ ରହିଛି। ବୋଲିଂ, ବ୍ୟାଟିଂ ଓ ଫିଲ୍ଡିଂରେ ଭାରତର ପ୍ରଦର୍ଶନରେ ସନ୍ତୁଳନ ରହିଛି। ତେବେ ଓପନିଂ କରୁଥିବା ଦୁଇ ସୁପରଷ୍ଟାର ବିରାଟ କୋହଲି ଓ ରୋହିତ ଶର୍ମାଙ୍କୁ ଭଲ ପ୍ରଦର୍ଶନ କରିବାକୁ ହେବ। ଋଷଭ ପନ୍ତ ଓ ସୂର୍ଯ୍ୟକୁମାର ଯାଦବ ଭାରତ ପାଇଁ ଦମ୍‌ଦାର ପ୍ରଦର୍ଶନ କରି ଭାରତ ପାଇଁ ଜିତିବା ଦଳ ପ୍ରଥମେ ଫିଲ୍ଡିଂ କରିବାକୁ ପସନ୍ଦ କରିବ।

ଅପରପକ୍ଷରେ ଅଷ୍ଟ୍ରେଲିଆଠାରୁ ପରାସ୍ତ ହେବା ପରେ ବାଂଲାଦେଶର ମନୋବଳ ସାମାନ୍ୟ ଦୁର୍ବଳ ହୋଇଛି। ବାଂଲାଦେଶ ଦଳରେ ମଧ୍ୟ କ୍ୱାଲିଟି ବ୍ୟାଟର, ସମ୍ଭାବନା ସୃଷ୍ଟି କରିଛନ୍ତି। ଯଶପ୍ରୀତ ବୁମ୍‌ରା, ଅର୍ଶଦୀପ ସିଂ, ହାର୍ଦ୍ଦିକ ପାଣ୍ଡ୍ୟା ପୁଣିଥରେ ଦ୍ରୁତ ବୋଲିଂରେ କମାଲ କରିବେ ବୋଲି ଆଶା କରାଯାଉଛି। ସ୍ପିନରେ କୁଲଦୀପ ଯାଦବ ଓ ରବୀନ୍ଦ୍ର ଜାଡେଜା ମଧ୍ୟ ପ୍ରଥମ ମ୍ୟାଚ୍‌ର ପ୍ରଦର୍ଶନ ଦୋହରାଇବେ ବୋଲି ଆଶା କରାଯାଉଛି। ଯେଉଁ ଭାରତୀୟ ଖେଳାଳିମାନେ ଏପର୍ଯ୍ୟନ୍ତ ଭଲ ଖେଳି ନାହାନ୍ତି ସେମାନେ ଏହି ମ୍ୟାଚ୍‌ରେ ଦମ୍ ଦେଖାଇବେ ବୋଲି ଆଶା କରାଯାଉଛି। ଖାସ୍ କରି କୋହଲିଙ୍କ ଉପରେ ସମସ୍ତଙ୍କ ନଜର ରହିଛି। ଟସ୍ ସ୍ପିନର ଓ ଦ୍ରୁତ ବୋଲର ରହିଛନ୍ତି। ବାଂଲାଦେଶ ବିପକ୍ଷରେ ରେକର୍ଡ ଭଲ ରହିଥିଲେ ମଧ୍ୟ ଭାରତ ଏହି ମ୍ୟାଚ୍‌କୁ ଆଦୌ ହାଲ୍‌କା ଭାବେ ନେବ ନାହିଁ। ବାଂଲାଦେଶରେ ପାୱାର ହିଟରଙ୍କ ଅଭାବ ରହିଛି। ଏହାର ଫାଇଦା ଭାରତକୁ ମିଳିବ। ଅଲରାଉଣ୍ଡର ସକିବ ଅଲ ହାସନ, ମୁସ୍ତାଫିଜୁର ରହମାନ, ମହମୁଦୁଲ୍ଲା, ଲିଟନ ଦାସ, ସୌମ୍ୟ ସରକାର ଭାରତ ପାଇଁ ସମସ୍ୟା ସୃଷ୍ଟି କରିବେ। ଏହି ନିର୍ଣ୍ଣାୟକ ମ୍ୟାଚ୍‌ରେ ଜବରଦସ୍ତ ସଂଘର୍ଷ ଓ ରୋମାଞ୍ଚ ଦେଖିବାକୁ ମିଳିବ ବୋଲି ଆଶା କରାଯାଉଛି।

ଭାରତୀୟ ଦଳ: ରୋହିତ ଶର୍ମା (ଅଧିନାୟକ), ହାର୍ଦ୍ଦିକ ପାଣ୍ଡ୍ୟା, ଯଶସ୍ୱୀ ଜୟସ୍ୱାଲ, ବିରାଟ କୋହଲି, ସୂର୍ଯ୍ୟକୁମାର ଯାଦବ, ଋଷଭ ପନ୍ତ, ସଞ୍ଜୁ ସାମସନ, ଶିବମ ଦୁବେ, ରବୀନ୍ଦ୍ର ଜାଡେଜା, ଅକ୍ଷର ପଟେଲ, କୁଲଦୀପ ଯାଦବ, ଯୁଜବେନ୍ଦ୍ର ଚହଲ, ଅର୍ଶଦୀପ ସିଂ, ଯଶପ୍ରୀତ ବୁମ୍‌ରା ଓ ମହମ୍ମଦ ସିରାଜ।

ବାଂଲାଦେଶ ଦଳ: ତାଞ୍ଜିଦ ହାସନ, ଲିଟନ ଦାସ, ନାଜମୁଲ ହୋସେନ ସାଣ୍ଟୋ (ଅଧିନାୟକ), ସାକିବ ଅଲ ହାସନ, ତୋହିଦ ହୃଦୟ, ମହମୁଦୁଲ୍ଲା, ମେହେଦି ହାସନ, ରିଶାଦ ହୋସେନ, ତାସ୍କିନ ଅହମ୍ମଦ, ତାଞ୍ଜିମ ହାସନ ସାକିବ, ମୁସ୍ତାଫିଜୁର ରହମାନ, ରାକେର ଅଲି, ତନବୀର ଇସ୍‌ଲାମ, ଶୋରିଫୁଲ ଇସ୍‌ଲାମ ଓ ସୌମ୍ୟ ସରକାର।

ଆଜିର ସୁପର-୮ ମ୍ୟାଚ୍

ତାରିଖ	ପ୍ରତିଦ୍ୱନ୍ଦ୍ୱୀ (ଗ୍ରୁପ୍)	ଭେନ୍ୟୁ	ଭାରତୀୟ ସମୟ
୨୨।୬	ୱେଷ୍ଟଇଣ୍ଡିଜ୍-ଆମେରିକା	ବ୍ରିଜ୍‌ଟାଉନ୍	ସକାଳ ୬ଟା
୨୨।୬	ଭାରତ- ବାଂଲାଦେଶ	ନର୍ଥ ସାଉଣ୍ଡ	ରାତି ୮ଟା

କମିନ୍ସଙ୍କ ହ୍ୟାଟ୍ରିକ୍, ୱାର୍ଣ୍ଣରଙ୍କ ଅର୍ଦ୍ଧଶତକ

ବର୍ଷାରେ ଜିତିଲା ଅଷ୍ଟ୍ରେଲିଆ

ଆଣ୍ଟିଗୁଆ, ୨୧।୬(ଏଜେନ୍ସି): ଫାଷ୍ଟ ବୋଲର ପ୍ୟାଟ କମିନ୍ସଙ୍କ ହ୍ୟାଟ୍ରିକ୍ ଓ ଓପନର ଡେଭିଡ ୱାର୍ଣ୍ଣରଙ୍କ ଅପରାଜିତ ଅର୍ଦ୍ଧଶତକ ବଳରେ ଏଠାରେ ଶୁକ୍ରବାର ସକାଳେ ଅନୁଷ୍ଠିତ ଟି-୨୦ ବିଶ୍ୱକପ୍ ସୁପର-୮ ଗ୍ରୁପ୍-୨'ର ଏକ ମୁକାବିଲାରେ ଅଷ୍ଟ୍ରେଲିଆ ୨୮ ରନ୍‌ରେ ବାଂଲାଦେଶକୁ ପରାସ୍ତ କରିଛି। ଏହା ଫଳରେ ଅଷ୍ଟ୍ରେଲିଆ ସେମିଫାଇନାଲରେ ପ୍ରବେଶ କରିବାକୁ ଗୋଟିଏ ପାଦ ଆଗେଇଛି। ନର୍ଥ ସାଉଣ୍ଡର ସାର ଭିଭିଆନ ରିଚାର୍ଡସ ଷ୍ଟାଡିୟମ୍‌ରେ ଏହି ମ୍ୟାଚ୍ ବର୍ଷା ଯୋଗୁ ବାଧା ପାଇଥିଲା। ଫଳରେ ବାଂଲାଦେଶ ପ୍ରଦତ୍ତ ୧୪୧ ରନ୍‌ର ବିଜୟ ଲକ୍ଷ୍ୟକୁ ପିଛା କରି ବ୍ୟାଟିଂ କରିଥିବା ଅଷ୍ଟ୍ରେଲିଆ ପାଳି ବର୍ଷା ଯୋଗୁଁ ୩ଥର ବାଧା ପାଇଥିଲା। ଦଳ ୧୧.୨ ଓଭରରେ ୨ ୱିକେଟ ହରାଇ ୧୦୦ ରନ୍ କରିବା ପରେ ବର୍ଷା ଯୋଗୁଁ ଆଉ ଖେଳ ସମ୍ଭବ ହୋଇ ପାରି ନଥିଲା। ଯାହା ଫଳରେ ମ୍ୟାଚ୍‌କୁ ଏହିଠାରୁ ବନ୍ଦ ରଖାଯାଇଥିଲା। ମ୍ୟାଚ୍‌ର ଫଳାଫଳ ଜାଣିବା ଲାଗି ଡକ୍‌ୱର୍ଥ/ଲୁଇସ୍ ମେଥଡ ଅନୁଯାୟୀ ଅଷ୍ଟ୍ରେଲିଆ ଏହି ମ୍ୟାଚ୍‌କୁ ୨୮ ରନ୍‌ରେ ଜିତିନେଇଥିଲା। ବିଜୟୀ ଦଳ ପକ୍ଷରୁ ଡେଭିଡ ୱାର୍ଣ୍ଣର ୩୫ ବଲର ସାମ୍ନା କରି ୫ ଚୌକା ଓ ୩ଛକା ସହ ୫୩ ଓ ଗ୍ଲେନ୍ ମ୍ୟାକ୍ସୱେଲ ୧୪ ରନ୍‌ରେ ଅପରାଜିତ ରହିଥିଲେ। ଟ୍ରାଭିସ୍ ହେଡ ୨୧ ବଲ୍‌ରେ ୩୧ ଓ ମିଚେଲ ମାର୍ଶ ୧ ରନ୍‌ରେ ଆଉଟ ହୋଇଥିଲେ। ଉଭୟ ଖେଳାଳିଙ୍କୁ ବାଂଲାର ନବାଗତ ଲେଗ୍‌ସ୍ପିନର ରିଷାଦ ହୋସେନ ଆଉଟ କରିଥିଲେ। କିନ୍ତୁ ବାଂଲାଦେଶ ପାଳିରେ ହ୍ୟାଟ୍ରିକ ଅର୍ଜନ କରିଥିବା ଅଷ୍ଟ୍ରେଲିଆର ପ୍ୟାଟ କମିନ୍ସଙ୍କୁ ମ୍ୟାଚ୍‌ର ଶ୍ରେଷ୍ଠ ଖେଳାଳି ବିବେଚିତ କରାଯାଇଥିଲା। ପୂର୍ବରୁ ପ୍ରଥମେ ବ୍ୟାଟିଂ କରିଥିବା ବାଂଲାଦେଶ ଅଷ୍ଟ୍ରେଲିଆର ଶାଣିତ ବୋଲିଂର ଉଚିତ ମୁକାବିଲା କରି ନ ପାରି ନିର୍ଦ୍ଧାରିତ ୨୦ ଓଭରରେ ୮ ୱିକେଟ ହରାଇ ୧୪୦ ରନ୍ କରିଥିଲା। ଦଳ ପକ୍ଷରୁ କେବଳ ଦୁଇଜଣ ବ୍ୟାଟର ନାଜମୋଲ ହୋସେନ ସାଣ୍ଟୋ ସର୍ବାଧିକ ୪୧ ଓ ତୌହିଦ୍ ହୃଦୟ ୪୦ ରନ୍ କରିଥିଲେ। ଲିଟନ ଦାସ ୧୬ ଓ ତାସ୍କିନ ଅହମ୍ମଦ୍ ୧୩ ରନ କରି ଦୁଇ ଅଙ୍କରେ ପହଞ୍ଚିଥିଲେ। ଅଷ୍ଟ୍ରେଲିଆର କମିନ୍ସଙ୍କୁ ସର୍ବାଧିକ ୩ଟି ଓ ଆଦାମ ଜାମ୍ପାଙ୍କୁ ୨ଟି ୱିକେଟ ମିଳିଥିଲା।

୪ ମ୍ୟାଚ୍ ବିଶିଷ୍ଟ ଟି-୨୦ ସିରିଜ୍

ନଭେମ୍ବରରେ ଦକ୍ଷିଣ ଆଫ୍ରିକା ଯିବ ଭାରତ

ନୂଆଦିଲ୍ଲୀ, ୨୧।୬(ଏଜେନ୍ସି): ନଭେମ୍ବରରେ ଦକ୍ଷିଣ ଆଫ୍ରିକା ସହ ୪ ମ୍ୟାଚ୍ ବିଶିଷ୍ଟ ଟି-୨୦ କ୍ରିକେଟ ସିରିଜ୍ ଖେଳିବାକୁ ଭାରତୀୟ କ୍ରିକେଟ ଦଳ ଯିବ। ଏହି ସିରିଜ୍‌ଟି ଅଷ୍ଟ୍ରେଲିଆରେ ଟେଷ୍ଟ ସିରିଜ୍ ଶେଷ ଓ ଭାରତରେ ନ୍ୟୁଜିଲାଣ୍ଡ ସହ ଟେଷ୍ଟ ସିରିଜ୍ ଆରମ୍ଭ ମଧ୍ୟରେ ଖେଳାଯିବ। ଏହା ସତ ଯେ, ଟେଷ୍ଟ ଦଳରେ ଖେଳୁଥିବା ଖୁବ୍ କମ୍ ଖେଳାଳି ଟି-୨୦ ଦଳରେ ସାମିଲ ହେଉଛନ୍ତି। ଏଣୁ ଭାରତକୁ ଏହି ଟୁର ଲାଗି ବିଶେଷ ଅସୁବିଧାର ସମ୍ମୁଖୀନ ହେବାକୁ ପଡ଼ିବ ନାହିଁ। ଏହି ସିରିଜ୍ ତର୍ବାନରେ ନଭେମ୍ବର ୮ରୁ ଆରମ୍ଭ ହେବ। ଏହା ନଭେମ୍ବର ୧୦ରେ ଦ୍ୱିତୀୟ ମ୍ୟାଚ୍ ଜେବେରହା (ପୋର୍ଟ ଏଲିଜାବେଥ), ୧୩ରେ ତୃତୀୟ ମ୍ୟାଚ୍ ସେଞ୍ଚୁରିଅନ ଓ ୧୫ରେ ଚତୁର୍ଥ ତଥା ଶେଷ ମ୍ୟାଚ୍ ଜୋହାନ୍ସବର୍ଗରେ ଖେଳାଯିବ। ଦକ୍ଷିଣ ଆଫ୍ରିକାରେ କ୍ରିକେଟର ଉନ୍ନତି ଲାଗି ଭାରତ ସର୍ବଦା ସହାୟତା ଦେଇ ଆସିଛି। ଏଥିଲାଗି ଆମେ ଭାରତ ନିକଟରେ ଋଣୀ ବୋଲି ଦ. ଆଫ୍ରିକା କ୍ରିକେଟ ବୋର୍ଡ ଅଧ୍ୟକ୍ଷ ଲାଓସନ ନାଇଡୁ କହିଛନ୍ତି। ଭାରତ ଗସ୍ତ ଅର୍ଥ ଷ୍ଟାଡିୟମ୍‌ରେ ଦର୍ଶକଙ୍କ ଭରପୁର