



◆ RNI REGD NO: 42041/83  
 ◆ www.sakalapeaper.com  
 ◆ f /sakalanews  
 ◆ x /sakalanews  
 ◆ www.thesakala.in

# ସକାଳ

## THE SAKALA

PRINTED AT BHUBANESWAR ■ JEYPORE ■ SAMBALPUR ■ PANIKOILI

◆ VOLUME- 41 ◆ ISSUE-348 ◆ BHUBANESWAR ◆ FRIDAY ◆ 14 JUNE 2024 ◆ PAGE-16 ◆ ₹ 6.00

◆ ବର୍ଷ-୪୧ ◆ ଦଂଖ୍ୟା-୩୪୮ ◆ ଭୁବନେଶ୍ୱର ◆ ଶୁକ୍ରବାର ◆ ୧୪ ଜୁନ ୨୦୨୪ ◆ ପୃଷ୍ଠା-୧୬ ◆ ଟ. ୬.୦୦



ଏବେ ଆସିଗଲା!

**Farrmb**  
Family of Master Artisans

MIX CHHATUA

NEED TO EAT

“ ଆପଣଙ୍କ ସକାଳର ଖାଦ୍ୟକୁ କରନ୍ତୁ ସୁସ୍ଥତା ସହ ସାଦରେ ପରିପୂର୍ଣ୍ଣ ”

- ☑ Nutrient-rich
- ☑ Energy booster
- ☑ Heart health aid
- ☑ Digestive health support

# ଖୋଲିଲା ଶ୍ରୀମନ୍ଦିର ଚାରି ଦ୍ୱାର



■ ପୁରୀ, ୧୩।୬ (ସମ୍ବେଦ): ଏଣିକି ଶ୍ରୀମନ୍ଦିରର ସବୁ ଦ୍ୱାର ବେଳ ପ୍ରବେଶ କରିପାରିବେ ଶ୍ରଦ୍ଧାଳୁ। ଗୁରୁବାର ଭକ୍ତଙ୍କ ନିମନ୍ତେ ଖୋଲିଛି ବଡ଼ଦେଉଳର ଚାରିଦ୍ୱାର। ରାଜ୍ୟରେ ବିଜେପିର ନୂଆ ସରକାରର ପ୍ରଥମ କ୍ୟାବିନେଟ ବୈଠକରେ ଏହି ପ୍ରସ୍ତାବ ଉପରେ ବାଜିଥିଲା ମୋହର। ସେହି ଅନୁଯାୟୀ, ଆଜି ସକାଳେ ମୁଖ୍ୟମନ୍ତ୍ରୀ ମୋହନ ଚରଣ ମାଝୀ, ଉପ-ମୁଖ୍ୟମନ୍ତ୍ରୀ କନକ ବର୍ଦ୍ଧନ ସିଂହଦେବ ଓ ପ୍ରଭାତା ପରିଡ଼ାଙ୍କ ସମେତ ନୂତନ ମନ୍ତ୍ରି ପରିଷଦର ସମସ୍ତ ସଦସ୍ୟଙ୍କ ଉପସ୍ଥିତିରେ ଖୋଲିଥିଲା ଶ୍ରୀମନ୍ଦିରର ଚାରିଦ୍ୱାର। ସମସ୍ତେ ମହାପ୍ରଭୁଙ୍କୁ ଦର୍ଶନ କରିବା ସହ ଆଶୀର୍ବାଦ ନେଇଥିଲେ। ମୁଖ୍ୟମନ୍ତ୍ରୀ ମାଝୀ ମହାପ୍ରଭୁଙ୍କ ନିକଟରେ ରାଜ୍ୟବାସୀଙ୍କ ସୁଖ, ସମୃଦ୍ଧି କାମନା କରିବା ସହ ନୂଆ ସରକାର କିପରି ଲୋକଙ୍କ ସେବାର ସଠିକ୍ ଢଙ୍ଗରେ ଆଗକୁ ବଢ଼ିବ ସେ ନେଇ ପ୍ରାର୍ଥନା କରିଥିଲେ।

ବଡ଼ାଇ ଦିଆଯାଇଥିଲା। ହେଲେ ଏହାକୁ ନେଇ ତାକୁ ବିରୋଧ ହେବା ପରେ ୨୦୨୩ ଜୁଲାଇ ୨୪ ତାରିଖରେ କେବଳ ପୁରୀବାସୀଙ୍କୁ ପରିଚୟପତ୍ର ଦେଖାଇ ପଶ୍ଚିମଦ୍ୱାର ଦେଇ ଯିବାକୁ ଅନୁମତି ମିଳିଥିଲା ଏବଂ ଅନ୍ୟ ଭକ୍ତମାନେ ସିଂହଦ୍ୱାର ଦେଇ ଭିତରକୁ ଯାଉଥିଲେ। ଏଭଳି ବ୍ୟବସ୍ଥାକୁ ନେଇ ଅସନ୍ତୋଷ ବ୍ୟକ୍ତି କରିଆସୁଥିଲେ ଶ୍ରଦ୍ଧାଳୁ। କାରଣ ବଡ଼ଦ୍ୱାରରେ ଲମ୍ବା ଧାଡ଼ିରେ ଛିଡ଼ା ହେଉଥିଲେ। ଏହାର ସମାଧାନ ପାଇଁ ମନ୍ତ୍ରିକୋଟ ଛକଠାରୁ ଶ୍ରୀମନ୍ଦିର ପ୍ରଶାସନ କାର୍ଯ୍ୟାଳୟ ପର୍ଯ୍ୟନ୍ତ ଏସି ଶେଡ୍ ମଧ୍ୟ ନିର୍ମାଣ କରାଯାଇଥିଲା। ହେଲେ ଏହାକୁ ନେଇ ସବୁଜ୍ଞ ନ ଥିଲେ ଶ୍ରଦ୍ଧାଳୁ। ଶ୍ରୀମନ୍ଦିର ଚାରିଦ୍ୱାରରେ ପ୍ରବେଶ ଅନୁମତି ଦେବାଲାଗି ଦାବି କରିଆସୁଥିଲେ। ତେଣୁ ଚଳିତ ସାଧାରଣ ନିର୍ବାଚନରେ ପ୍ରଚାର

କରିବା ସହ ଆଶୀର୍ବାଦ ନେଇଥିଲେ। ମୁଖ୍ୟମନ୍ତ୍ରୀ ମାଝୀ ମହାପ୍ରଭୁଙ୍କ ନିକଟରେ ରାଜ୍ୟବାସୀଙ୍କ ସୁଖ, ସମୃଦ୍ଧି କାମନା କରିବା ସହ ନୂଆ ସରକାର କିପରି ଲୋକଙ୍କ ସେବାର ସଠିକ୍ ଢଙ୍ଗରେ ଆଗକୁ ବଢ଼ିବ ସେ ନେଇ ପ୍ରାର୍ଥନା କରିଥିଲେ।

**ମହାପ୍ରଭୁଙ୍କୁ ଦର୍ଶନ କଲେ ନୂଆ ମୁଖ୍ୟମନ୍ତ୍ରୀ ଓ ତୁଳ ଉପମୁଖ୍ୟମନ୍ତ୍ରୀ**  
**ମନ୍ତ୍ରିମଣ୍ଡଳର ଅନ୍ୟ ସଦସ୍ୟ ମଧ୍ୟ ମହାପ୍ରଭୁଙ୍କ ଆଶୀର୍ବାଦ ନେଲେ**  
**ପରିକ୍ରମା ମାର୍ଗ ପ୍ରଦକ୍ଷିଣ କଲେ, ଚାରିଦ୍ୱାର ଶୁଦ୍ଧି ପରଖିଲେ**



କୋଭିଡ୍ ମହାମାରୀ ପରଠାରୁ ଶ୍ରୀମନ୍ଦିର ଦର୍ଶନ ବ୍ୟବସ୍ଥା ଉପରେ ବିଭିନ୍ନ ସମସ୍ୟା ଲାଗୁ ହୋଇଥିଲା କଟକଣା। କେବଳ ସିଂହଦ୍ୱାର ବେଳ ପ୍ରବେଶ କରୁଥିଲେ ଭକ୍ତ। ପରବର୍ତ୍ତୀ ସମୟରେ ପରିକ୍ରମା ପ୍ରକଳ୍ପ କାମ ପାଇଁ ଏହି କଟକଣା ଅବଧିକୁ

ଗୋଟିଏ ଦ୍ୱାରରେ ପ୍ରବେଶ ଅନୁମତି ଥିବାରୁ ବାହାରେ ଘଣ୍ଟା ଘଣ୍ଟା ଧରି ଅପେକ୍ଷା କରିବାକୁ ପଡୁଥିଲା। ମହାପ୍ରସାଦ ପାଇଁ ଚାହୁଁଥିବା ଲୋକଙ୍କୁ ଆନନ୍ଦ ବଜାର ଭିତରକୁ ଉତ୍ତର ଦ୍ୱାର ବାଟେ ଛଡ଼ାଯାଇ ନ ଥିଲା। ଖରା, ବର୍ଷାରେ ଶ୍ରଦ୍ଧାଳୁମାନେ

ବେଳେ ଏହାକୁ ପ୍ରସଙ୍ଗ କରିଥିଲା ବିଜେପି। ଦାୟିତ୍ୱ ଗ୍ରହଣ କରିବାର ୬ ଘଣ୍ଟା ମଧ୍ୟରେ ଶ୍ରୀମନ୍ଦିର ଚାରିଦ୍ୱାର ଖୋଲାଯିବ ବୋଲି କହିଥିଲା। ରାଜ୍ୟରେ ବିଜେପି ଆସିବା ପରେ ବୁଧବାର ଅନୁଷ୍ଠିତ ପ୍ରଥମ କ୍ୟାବିନେଟ ବୈଠକରେ ଏହା >ପୃଷ୍ଠା-୯

## ପିଏମ୍ ଓ ପ୍ରମୁଖ ସଚିବ ପଦ ବଜାୟ ରଖିଲେ ପିକେ ମିଶ୍ର

### ତୋରାଳଙ୍କ କାର୍ଯ୍ୟକାଳ ବୃଦ୍ଧି



■ ନୂଆଦିଲ୍ଲୀ, ୧୩।୬ (ଏକେନ୍ଦ୍ରି): କେନ୍ଦ୍ରର ନରେନ୍ଦ୍ର ମୋଦୀଙ୍କ ଦେହତ୍ୟାରେ ତୃତୀୟ ପାଳି ସରକାର କାର୍ଯ୍ୟାଳୟ କରିଛି। ଏହି ପାଳିରେ ଜାତୀୟ ସୁରକ୍ଷା ପରାମର୍ଶଦାତା ଅଜିତ ତୋରାଳଙ୍କ କାର୍ଯ୍ୟକାଳ ବୃଦ୍ଧି କରାଯାଇଛି। ଅଜିତ ତୋରାଳଙ୍କୁ ତୃତୀୟ ଥର ପାଇଁ ଭାରତର ଜାତୀୟ ସୁରକ୍ଷା ପରାମର୍ଶଦାତା ଭାବେ ନିଯୁକ୍ତ କରାଯାଇଛି। ବୟସାଧିକ କାରଣରୁ ଅଜିତ ତାଙ୍କ ପଦ ଛାଡ଼ିବାକୁ ଚାହୁଁଛନ୍ତି ବୋଲି କିଛି ଦିନ ହେଲା ଚର୍ଚ୍ଚା ହୋଇଥିଲା ବେଳେ ସେ ତାଙ୍କ ପଦବାରୁ ଅବ୍ୟାହତ ନେଇପାରନ୍ତି ବୋଲି କୁହାଯାଉଥିଲା। କିନ୍ତୁ ଗୁରୁବାର ଏହା ଭୁଲ ପ୍ରମାଣିତ ହୋଇଛି। ଅଜିତଙ୍କୁ ତୃତୀୟ ଥର ପାଇଁ ଏନଏସଏ ଭାବେ >ପୃଷ୍ଠା-୯

## ନାବାଳିକା ଯୌନ ଉତ୍ପାତନ ମାମଲା

### ଗିରଫ ହେବେ ଯେତୁ୍ୟରସ୍ତା

■ ବେଙ୍ଗାଲୁରୁ, ୧୩।୬ (ଏକେନ୍ଦ୍ରି): କର୍ଣ୍ଣାଟକର ବରିଷ୍ଠ ବିଜେପି ନେତା ପୂର୍ବତନ ମୁଖ୍ୟମନ୍ତ୍ରୀ ବିଏସ୍ ଯେତୁ୍ୟରାସ୍ତା ଜଣେ ୧୬ ବର୍ଷୀୟା ନାବାଳିକାଙ୍କୁ ଯୌନ ଉତ୍ପାତନ ଦେଇଥିବା ଅଭିଯୋଗରେ ଗିରଫ ହୋଇପାରନ୍ତି। ବେଙ୍ଗାଲୁରୁ ପୁଲିସ୍ ନାବାଳିକାର



ସମନ ଜାରି କରିଛି। ଏହା ବ୍ୟତୀତ ଯେତୁ୍ୟରାସ୍ତାଙ୍କ ନାମରେ ଗିରଫ ପରଦ୍ୱାରା ଜାରି ନିମନ୍ତେ ସିଆଇଡି ଆଜି ବେଙ୍ଗାଲୁରୁର ସ୍ୱତନ୍ତ୍ର ଅଦାଲତକୁ ଆବେଦନ କରିଛି। ଅନ୍ୟପକ୍ଷରେ ଯେତୁ୍ୟରାସ୍ତା ଏବେ ଦିଲ୍ଲୀରେ ଥିବାବେଳେ ତାଙ୍କ ବିରୋଧରେ ପଞ୍ଜିକୃତ ମା'ଙ୍କ ଲିଖିତ ଅଭିଯୋଗ ପାଇବା ପରେ ଯେତୁ୍ୟରାସ୍ତାଙ୍କୁ ଅଭିଯୁକ୍ତ ଦର୍ଶାଇ ଗତ ମାର୍ଚ୍ଚ ୧୪ ତାରିଖରେ ମାମଲା ପଞ୍ଜିକୃତ କରିଛି। କ୍ରିମିନାଲ୍ ଜନକେଷ୍ଟିଗେସନ୍ ଡିପାର୍ଟମେଣ୍ଟ ବା ସିଆଇଡି ବର୍ତ୍ତମାନ ଏହି ପ୍ରୋସିକ୍ୟୁଟିଭ୍ ଅଫ୍ ଚିଲଡ୍ରେନ୍ ଟାଙ୍କ ପଦ ଛାଡ଼ିବାକୁ ଅପେକ୍ଷାସୂଚକ ବା ପୋକ୍ସୋ (ନାବାଳିକା/ନାବାଳିକାଙ୍କୁ ଯୌନ ଉତ୍ପାତନରୁ ସୁରକ୍ଷା) ମାମଲାର ତଦନ୍ତ ଚଳାଇଛି ଓ ଜେରାର ସମ୍ପୂର୍ଣ୍ଣ ହେବା ନିମନ୍ତେ ସିଆଇଡି ଦସ୍ତାରେ ଯଥାଶୀଘ୍ର ହାଜର ହେବାକୁ ଯେତୁ୍ୟରାସ୍ତାଙ୍କୁ ପଞ୍ଜିକୃତ ହେଇଥିଲା। ତୁଳ ମାସ >ପୃଷ୍ଠା-୯

**National Helpline: 80933556677**

**Admission Open for VANIK IAS/OAS/Ex. OAS-2024-25**  
 (GENERAL STUDIES) Time - 6.00pm-9.00pm  
 Starts from 22<sup>nd</sup> June 2024 | Sub : Polity

**RAJA SPECIAL OFFER** EXPERT FACULTIES FROM NEW DELHI

**25% Discount** on all Classroom Course  
 Offer Valid 12-17 June 2024

**CIVIL SERVICE (2 years Students) for Under Graduates & Job Holders**  
**FOUNDATION & WEEKEND BATCH**  
 Starts from 22<sup>nd</sup> June 2024 | Classes only Sat, Sun & Holidays

**OPTIONAL SUBJECTS OFFERED** • Political Science • Geography • Home Science • Public Administration • Sociology • Odia

**OCS 2020 SELECTIONS** (List of names and ranks)

**OCS 2021 SELECTIONS** (List of names and ranks)

**Contact : 8093083555, 8984111101**

**Admission Open for BANK, SSC, RLY, OSSC, ASO**

**10% DISCOUNT IN ALL CLASSROOM COURSES**  
**25% ON LIVE COURSE, RECORDED COURSE & TEST SERIES**

**RAJA SPECIAL OFFER**  
 Offer Valid from 12-17 June 2024

**NEW BATCH STARTS**

<b>CRP</b> 27 <sup>th</sup> June 2024 TIME : 9.30am to 1.45pm	<b>SAHEED NAGAR</b> 13 <sup>th</sup> June 2024 TIME : 9.30am to 1.45pm	<b>BALASORE</b> 20 <sup>th</sup> June 2024 TIME : 9.30am to 1.45pm	<b>SAMBALPUR</b> 13 <sup>th</sup> June 2024 TIME : 5.30pm to 8.45pm
<b>CUTTACK</b> 20 <sup>th</sup> June 2024 TIME : 9.30am to 1.45pm	<b>ACHARYA VIHAR</b> 20 <sup>th</sup> June 2024 TIME : 5.30pm to 8.45pm	<b>BERHAMPUR</b> 27 <sup>th</sup> June 2024 TIME : 7.00am to 10.15am	<b>ROURKELA</b> 20 <sup>th</sup> June 2024 TIME : 9.30am to 1.45pm

www.vanik.org | vanikbbsr@gmail.com | www.facebook.com/vanikbbsr

Saheed Nagar: 7205556677, 9040091102  
 Berhampur: 7992556677, 8018036677  
 CRP: 8093556677, 9040456677  
 Sambalpur: 7377556677, 8093083575  
 Acharya Vihar: 8093083565, 9937436677  
 Balasore: 8093136677, 8093146677  
 Cuttack: 8984556677, 9040656677  
 Rourkela: 9938836677, 8093083549

**୧୫-୬୩ ପୂର୍ତ୍ତୀଙ୍କ ଷ୍ଟୋର କାର୍ଡି ରକ୍ତ**

**ଜୁନ୍ ୨୩ରେ ପୁଣି ପରୀକ୍ଷା**

■ ନୂଆଦିଲ୍ଲୀ, ୧୩।୬ (ଏକେନ୍ଦ୍ରି): ନିର୍ - ଯୁକ୍ତି ୨୦୨୪ ପରୀକ୍ଷା ପକାପକକୁ ନେଇ ବିବାଦ ଜାରି ରହିଥିବା ବେଳେ ଏହି ପ୍ରସଙ୍ଗରେ ଗୁରୁବାର କେନ୍ଦ୍ର ସରକାର ସୁପ୍ରିମକୋର୍ଟକୁ ଏକ ବଡ଼ ନିଷ୍ପତ୍ତି ଶୁଣାଇଛନ୍ତି। ଚଳିତ ବର୍ଷ ପରୀକ୍ଷାର୍ଥୀଙ୍କ ମଧ୍ୟରୁ ଯେଉଁ ୧୫୬୩ ପୂର୍ତ୍ତୀଙ୍କୁ ଗ୍ରେସ୍ ମାର୍କ ଦିଆଯାଇଥିଲା ତାହାକୁ ରଦ୍ଦ କରାଯିବ। ସହିତ ସମାମେ ଚାହିଁଲେ ଜୁନ ୨୩ରେ ପୁଣି ଥରେ ପରୀକ୍ଷା ଦେଇପାରିବେ ବୋଲି ନିର୍ - ପରୀକ୍ଷା ଆୟୋଜନକାରୀ ସ୍ୱାସ୍ଥ୍ୟ ଏନଟିଏ (ନ୍ୟାସନାଲ୍ ଟେଷ୍ଟିଂ ଏଜେନ୍ସି) ସୁପ୍ରିମକୋର୍ଟକୁ ଅବଗତ କରିଛି। ଜଷ୍ଟିସ୍ ବିକ୍ରମମାଧ୍ୟ ଏବଂ ଜଷ୍ଟିସ୍ ସହାୟ ମେହତାଙ୍କ >ପୃଷ୍ଠା-୯

**ଲୋକକଥା**

ତବଳ ଇଞ୍ଜିନ ଶାସନ ବାଲିକା ଖୋଲିଲେ ଚାରି ଦୁଆର, ଧାନର ଏମ୍ଏସ୍ପି ବଡ଼ଦେଉଳା ପାଇଁ ସରକ କଲେ ସର୍ବ୍ବର । ଅନେକତଳି ଭୋଗର, ମହାନଦୀ ଶୋଷ ମେଣ୍ଡେଲବେ କେବେ ହେଲାଣି ପ୍ରକ ସର୍ବାର !!

**ବିଶ୍ୱ ରକ୍ତଦାତା ଦିବସ**  
 ୧୪ ଜୁନ, ୨୦୨୪

DSPL-19

**“ରକ୍ତଦାନର ୨୦ ବର୍ଷ ପୂର୍ତ୍ତି ପାଳନ ଧନ୍ୟବାଦ ସମସ୍ତ ରକ୍ତଦାତାଙ୍କୁ !”**

**“ଜୀବନ ପାଇଁ ଆପଣଙ୍କର ଅବଦାନ ଅମୂଲ୍ୟ”**



**ଆପଣ ବି ଜଣେ ସ୍ୱେଚ୍ଛାକୃତ ରକ୍ତଦାତା ହୋଇପାରିବେ ଯଦି ଆପଣଙ୍କର;**

- ବୟସ ୧୮ ରୁ ୬୫ ବର୍ଷ ମଧ୍ୟରେ
- ଶରୀରର ଓଜନ ୪୫ କି.ଗ୍ରା.ରୁ ଅଧିକ
- ନାଡ଼ିର ଗତି ପ୍ରତି ମିନିଟ୍ ୬୦ରୁ ୧୦୦ ମଧ୍ୟରେ ଓ ନିୟମିତ ଅଛି
- ରକ୍ତଚାପ ସିଷ୍ଟୋଲିକ୍ ୧୦୦ ରୁ ୧୪୦ ମି.ମି ଓ ଡାଇଷ୍ଟୋଲିକ୍ ୬୦ରୁ ୯୦ମି.ମି ମଧ୍ୟରେ ଅଛି
- ହିମୋଗ୍ଲୋବିନ୍ର ସ୍ତର ୧୨.୫ ଗ୍ରା. ବା ତା’ଠାରୁ ଅଧିକ
- ଶରୀରର ତାପମାତ୍ରା ୩୭ ଡିଗ୍ରି ସେଲସିୟସ୍ରୁ ଅଧିକ ନଥିବ

ଅଧିକ ସୂଚନା ପାଇଁ ଜିଲ୍ଲା/ଉପଖଣ୍ଡ ସ୍ତରୀୟ ରକ୍ତ କେନ୍ଦ୍ର କିମ୍ବା ରାଜ୍ୟ ରକ୍ତ ସଂଗ୍ରହଣ ପରିଷଦ, ଭୁବନେଶ୍ୱର ସହ ପରାମର୍ଶ କରନ୍ତୁ ।

**ସ୍ୱାସ୍ଥ୍ୟ ଓ ପରିବାର କଲ୍ୟାଣ ବିଭାଗ, ଓଡ଼ିଶା**

facebook.com/HFWOdisha | http://www.health.odisha.gov.in/ | @HFWOdisha





# ମାଟି ମା'ର ପର୍ବ ରଜ

ଉତ୍କଳର ପର୍ବପର୍ବାଣି ନିଜସ୍ୱ ମହିମାରେ ମହିମାନ୍ବିତ । ଋତୁ ଅନୁସାରେ ଆମେ ଅନେକ ପର୍ବ ପାଳିଥାଉ । ସେମିତି ଗ୍ରୀଷ୍ମ ଓ ବର୍ଷା ଋତୁର ସନ୍ଧ୍ୟାରେ ଭିଜାମାଟିର ବାସ୍ନା ନେଇ ଆସେ ଗଣପର୍ବ ରଜ । ଏହା ଓଡ଼ିଶାର ଏକାନ୍ତ ନିଜସ୍ୱ ଓ ଜାତୀୟ ପର୍ବ । ପୃଥିବୀ ବା ବସୁଧାମାତା ପ୍ରତି ସମ୍ମାନବୋଧ ଓ କୃତଜ୍ଞତା ରଜପର୍ବର ମୂଳତତ୍ତ୍ୱ । ଏହା ମାଟି ମା'ର ପର୍ବ । ପ୍ରଥମ ବର୍ଷର ପହିଲି ପସରା ମାଟି ଛୁଇଁଲେ ଆତ୍ମ ହୋଇ ଉଠେ ଧରିତ୍ରୀ ମାତା । ସବୁଆଡ଼େ ଭରିଯାଏ ଶୀତଳତା । କୃଷି ନାହିଁତ ସଂସ୍କୃତି ନାହିଁ । ସେଥିପାଇଁ କୃଷି ପର୍ବ ରଜ ପ୍ରକୃତି ସଙ୍ଗେ ସଙ୍ଗେ ହେବାକୁ ପଡ଼ିଥାଏ । ସାରା ବିଶ୍ୱରେ ପ୍ରକୃତିକୁ ନେଇ ଏମିତି ଏକ ପର୍ବର ପରିକଳ୍ପନା ହୁଏତ ଆଉ କୋଉଠି ନ ଥିବ ।



## ଆଧୁନିକତାର ଛାପ

ଓଡ଼ିଆ ଜାତିର ଗଣପର୍ବ ରଜ ଆଉ ଗଣକର ହୋଇ ରହିନାହିଁ । ଅଧିକାଂଶ କ୍ଷେତ୍ରରେ ଏହା ଶବ୍ଦ ଭିତରେ ଲୁଚାଯିତ ହୋଇ ରହିଯାଇଛି । ରଜୋତ୍ସବର ପାରମ୍ପରିକ ମାଦକତା କମି କମି ଥାଉଛି । ପୂର୍ବରୁ ରଜ ଆସିଲେ ମାସକ ପୂର୍ବରୁ ଏଥିପାଇଁ ପ୍ରସ୍ତୁତି ଆରମ୍ଭ ହେଉଥିଲା । ନୂଆ ବାହା ହୋଇଥିବା ଝିଅ ଘରକୁ ରଜଭାର ଯିବା ପାଇଁ ବଜାରରୁ ଭଲକିଭଲି ଫଳ କିଣାଯାଉଥିଲା । ଲୋକେ ମଧ୍ୟ ପରିବାରର ସମସ୍ତ ସଦସ୍ୟଙ୍କ ପାଇଁ ନୂଆ ପୋଷାକ କିଣୁଥିଲେ । ସହର ବଜାରରେ ରହିଥିବା ଲୋକେ ଛୁଟି ନେଇ ଆସୁଥିଲେ ଗାଁରେ ପରିବାର ସହିତ ରଜ ପାଳିବା ପାଇଁ । ଏବେ ରଜ କହିଲେ ତିନି ଦିନରେ ତିନୋଟି ପୋଷାକ କିଣି ପିନ୍ଧିବା ଓ ହୋଟେଲଗୁଡ଼ିକରେ ପ୍ରସ୍ତୁତ ଭଲକି ଭଲ ପିଠା ଓ ମିଠା ଖାଇବା ଭିତରେ ସାମାନ୍ୟ ହୋଇଯାଇଛି । ଚୁଲି ପୋଡ଼ିପିଠାର ସ୍ଥାନ ନେଇଛି ଓଭାର୍ଡ ଓ ପ୍ରେସର କୁକର୍ ପିଠା । ପୂର୍ବରୁ ରଜରେ ତାସ୍ ଖେଳ, ବାଗୁଡ଼ି ଖେଳ ହେଉଥିଲା । ମୋବାଇଲ୍ କମ୍ୟୁନିକେସନରେ ଆଉ ସେସବୁ ଦେଖିବାକୁ ମିଳୁନି । ସମସ୍ତେ ଡିଜିଟାଲ ଦୁନିଆରେ ବ୍ୟସ୍ତ । ଏବେ ସହରଗୁଡ଼ିକରେ ହଜିଯାଇଥିବା ପରମ୍ପରାକୁ ପୁନର୍ଜୀବିତ କରିବା ପାଇଁ ରଜ ଉପଲକ୍ଷେ ପିଠା ପ୍ରତିଯୋଗିତା, ବୋଲି ପ୍ରତିଯୋଗିତା, ରଜ ସମ୍ପର୍କୀୟ କୁଳକ୍ ଆଦି ଆୟୋଜନ କରାଯାଉଛି । ସେହିଭଳି ପୂର୍ବକାଳ ଶିଳପୁଆ ନ ଥିବାରୁ ଏବେ ମହିଳାମାନେ ବସୁମତୀ ସ୍ନାନ ଦିନ ମନ୍ଦିର ଯାଇ ପୂଜା କରି ଆସୁଛନ୍ତି । ଯଦିଓ ଆଜି ଆଧୁନିକତାର ଛାପରେ ରଜ ପର୍ବ ଚା'ର ପ୍ରାଧାନ୍ୟ ହରାଇଛି, ଏବେବି ଏହା ଉତ୍କଳୀୟ ସଂସ୍କୃତିର ଧାରା ଏକ ଅଂଶ ହୋଇ ରହିଛି ।

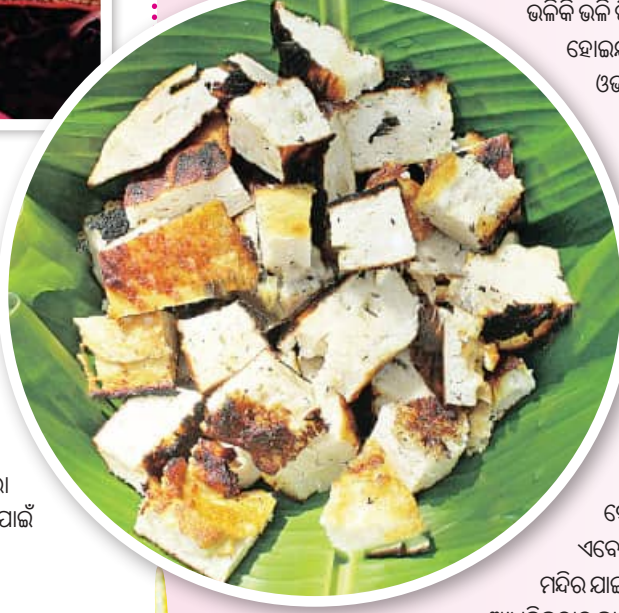

ଓଡ଼ିଆ ଜାତିର ଗଣପର୍ବ ରଜ ଆଉ ଗଣକର ହୋଇ ରହିନାହିଁ । ଅଧିକାଂଶ କ୍ଷେତ୍ରରେ ଏହା ଶବ୍ଦ ଭିତରେ ଲୁଚାଯିତ ହୋଇ ରହିଯାଇଛି । ରଜୋତ୍ସବର ପାରମ୍ପରିକ ମାଦକତା କମି କମି ଥାଉଛି । ପୂର୍ବରୁ ରଜ ଆସିଲେ ମାସକ ପୂର୍ବରୁ ଏଥିପାଇଁ ପ୍ରସ୍ତୁତି ଆରମ୍ଭ ହେଉଥିଲା । ନୂଆ ବାହା ହୋଇଥିବା ଝିଅ ଘରକୁ ରଜଭାର ଯିବା ପାଇଁ ବଜାରରୁ ଭଲକିଭଲି ଫଳ କିଣାଯାଉଥିଲା । ଲୋକେ ମଧ୍ୟ ପରିବାରର ସମସ୍ତ ସଦସ୍ୟଙ୍କ ପାଇଁ ନୂଆ ପୋଷାକ କିଣୁଥିଲେ । ସହର ବଜାରରେ ରହିଥିବା ଲୋକେ ଛୁଟି ନେଇ ଆସୁଥିଲେ ଗାଁରେ ପରିବାର ସହିତ ରଜ ପାଳିବା ପାଇଁ । ଏବେ ରଜ କହିଲେ ତିନି ଦିନରେ ତିନୋଟି ପୋଷାକ କିଣି ପିନ୍ଧିବା ଓ ହୋଟେଲଗୁଡ଼ିକରେ ପ୍ରସ୍ତୁତ ଭଲକି ଭଲ ପିଠା ଓ ମିଠା ଖାଇବା ଭିତରେ ସାମାନ୍ୟ ହୋଇଯାଇଛି । ଚୁଲି ପୋଡ଼ିପିଠାର ସ୍ଥାନ ନେଇଛି ଓଭାର୍ଡ ଓ ପ୍ରେସର କୁକର୍ ପିଠା । ପୂର୍ବରୁ ରଜରେ ତାସ୍ ଖେଳ, ବାଗୁଡ଼ି ଖେଳ ହେଉଥିଲା । ମୋବାଇଲ୍ କମ୍ୟୁନିକେସନରେ ଆଉ ସେସବୁ ଦେଖିବାକୁ ମିଳୁନି । ସମସ୍ତେ ଡିଜିଟାଲ ଦୁନିଆରେ ବ୍ୟସ୍ତ । ଏବେ ସହରଗୁଡ଼ିକରେ ହଜିଯାଇଥିବା ପରମ୍ପରାକୁ ପୁନର୍ଜୀବିତ କରିବା ପାଇଁ ରଜ ଉପଲକ୍ଷେ ପିଠା ପ୍ରତିଯୋଗିତା, ବୋଲି ପ୍ରତିଯୋଗିତା, ରଜ ସମ୍ପର୍କୀୟ କୁଳକ୍ ଆଦି ଆୟୋଜନ କରାଯାଉଛି । ସେହିଭଳି ପୂର୍ବକାଳ ଶିଳପୁଆ ନ ଥିବାରୁ ଏବେ ମହିଳାମାନେ ବସୁମତୀ ସ୍ନାନ ଦିନ ମନ୍ଦିର ଯାଇ ପୂଜା କରି ଆସୁଛନ୍ତି । ଯଦିଓ ଆଜି ଆଧୁନିକତାର ଛାପରେ ରଜ ପର୍ବ ଚା'ର ପ୍ରାଧାନ୍ୟ ହରାଇଛି, ଏବେବି ଏହା ଉତ୍କଳୀୟ ସଂସ୍କୃତିର ଧାରା ଏକ ଅଂଶ ହୋଇ ରହିଛି ।



ଜ୍ୟୋତିଷ ଶାସ୍ତ୍ର ଅନୁସାରେ, ସୂର୍ଯ୍ୟ କୃଷ୍ଣ ରାଶିକୁ ଚ୍ୟାଗରକି ଯେଉଁ ଦିନ ମିଥୁନ ରାଶିରେ ପ୍ରବେଶ କରନ୍ତି, ତା'ର ପୂର୍ବଦିନ ଓ ପରଦିନକୁ ମିଶାଇ ମୋଟ ତିନିଦିନ ଧରି ରଜପର୍ବ ପାଳନ କରାଯାଏ । ସାଧାରଣତଃ କୃଷକମାନେ ରଜଫଳାନ୍ତ ପୂର୍ବରୁ କ୍ଷେତରେ ଧାନ ବୁଣି ବର୍ଷାର ଆରମ୍ଭକୁ ଅପେକ୍ଷା

କରିଥାନ୍ତି । ଆଷାଢ଼ର ପ୍ରଥମ ବର୍ଷାରେ ପୃଥିବୀ ଶୀତଳ ହେବା ସହ ପ୍ରଜନନକ୍ଷମ ହୋଇଥାଏ । ପୃଥିବୀମାତାର ଏହି ଅବସ୍ଥାକୁ ରଜଫଳା ନାମା ସହ ତୁଳନା କରି ପୂର୍ଣ୍ଣ ବିଶ୍ୱାସ ଦିଆଯାଏ । ଏଥିସହିତ କୃଷି କର୍ମରୁ ଅବ୍ୟାହତି ନେଇ ଆନନ୍ଦ ଭଲ୍ଲାସରେ ମାଟିପାତ୍ର କୃଷକ ସମାଜ । ବିଭିନ୍ନ ପ୍ରକାରର ପିଠାପଣାରେ ମହକିଯାଏ ଓଡ଼ିଶାର ପୁରପଲ୍ଲୀ । ରଜପାନ ଖୁଆ, ବୋଲିରେ ଝୁଲିବା, ଲୁହ, ଚାସ୍ ଓ ବାଗୁଡ଼ି ଖେଳ ମଧ୍ୟରେ ପୂରି ଉଠେ ଓଡ଼ିଶାର ପୁରପଲ୍ଲୀ । ରଜ ତିନିଦିନ ମଧ୍ୟରୁ ପ୍ରଥମ ଦିନ ପହଲି ରଜ, ଦ୍ୱିତୀୟ ଦିନ ରଜ ଫଳାନ୍ତ ଏବଂ ତୃତୀୟ ଦିନ ଭୂମି ଦହନ । ଏହି ତିନି ଦିନ ପରେ ଶେଷ ଦିନ ବସୁମତୀ ସ୍ନାନ କରାଯାଇଥାଏ । ଯେପରି ଏକ ରଜଫଳା ନାମା ମୋଟ ୪ ଦିନ ପାଇଁ ଅଛୁତ ରୁହେ, ସେପରି ବସୁଧା ମାତାଙ୍କୁ ଏହି ଚାରିଦିନ ଅକ୍ଷତ ଓ ଅସ୍ପୃଶ୍ୟ କରି ରଖାଯାଏ । ଧରିତ୍ରୀ ନିଜେ ରଜସ୍ୱାଦିତ ହୋଇ ନିଜ ସନ୍ତାନ ପାଇଁ ଶସ୍ୟ ଉତ୍ପାଦନକ୍ଷମତା ବଢ଼ାଏ । ଏହି ସମୟରେ ପୃଥିବୀ ମାତାଙ୍କୁ ଆଗାତ ନ ଦେବା ପାଇଁ କୁମାରୀମାନେ ଖାଲି ପାଦରେ ଚାଲନ୍ତି ନାହିଁ । ଏହି ପର୍ବର ମୁଖ୍ୟ ଆକର୍ଷଣ ହେଉଛି ରଜପାନ ଓ ପୋଡ଼ିପିଠା । ଘରେ ଘରେ ପୋଡ଼ିପିଠା ସହିତ ବିଭିନ୍ନ ପ୍ରକାର ପିଠା ହେଇଥାଏ । ଗାଁଠୁ ସହର ପୋଡ଼ିପିଠାରେ ମହକି ଉଠେ ସାରା ଓଡ଼ିଶା । ନିୟମିତ ଭାବେ ଖେଳ କରିବା ହେଉଛି ମହିଳାଙ୍କ କାର୍ଯ୍ୟ । କିନ୍ତୁ ରଜରେ ଧରିତ୍ରୀ ମାତାଙ୍କୁ ଯେପରି ବିଶ୍ୱାସ ଦିଆଯାଏ ସେପରି ଝିଅ, ବୋହୂମାନଙ୍କୁ ବିଶ୍ୱାସ ଦିଆଯାଏ । ଝିଅ ବୋହୂମାନେ ଏକାଠି ହୋଇ ବୋଲି ଖେଳିବା ସହ ଘରେ ବସି ଚାସ୍ ଓ ଲୁହ ଖେଳିଥାନ୍ତି । ଏହି ସମୟରେ ନୂଆ ବାହା ହୋଇଥିବା ଝିଅଟି ଘରୁ ରଜଭାର ଆସିଥାଏ । କୁଆଁରୀ ଝିଅମାନେ ଅତି ଆନନ୍ଦରେ

ରଜରେ ନୂଆ ପୋଷାକ ପିନ୍ଧି, ମଥାରେ କୁକୁମ୍ଭ, ପାଦରେ ଅଳତା ଓ ଅନ୍ୟ ଶୁଙ୍ଖାର କରି ରଜଦୋଳିର ଆନନ୍ଦ ଉଠାନ୍ତି । ଗାଁ ଗହଳିରେ ଝିଅମାନେ ବୋଲି ଖେଳି ଗାତ ଗାଉଥାନ୍ତି...

**“ବନସ୍ତେ ତାଳିକା ରଜ, ବରଷକେ ଥରେ ଆସିଛି ରଜ, ଆସିଛି ରଜ ଲୋ ଯେନି ନୂଆ ସଜବାଜ II”**

**“ରଜ ଦୋଳି କଟ ମଟ, ମୋ ବାଇ ପାଦରେ ସୁନା-ମୁକୁଟ, ସୁନା ମୁକୁଟ ଲୋ ବିଶୁଆଏ ଝଟଝଟ II”**  
ମାତୃଜାତି ମଧ୍ୟରେ ଉତ୍ସାହ, ଉତ୍ସାଦନା ଓ ନୂତନ ଶକ୍ତି ଜାଗ୍ରତ କରିବା ପାଇଁ ପାଳନ

କରାଯାଇଥାଏ ରଜପର୍ବ । ଏହି ଦିନଗୁଡ଼ିକର ରାତିନାତିରେ ସମ୍ପୂର୍ଣ୍ଣ ଓଡ଼ିଆ ଘରର ଚଳଣି ପ୍ରତିଫଳିତ ହୋଇଥାଏ । କିନ୍ତୁ ଆଧୁନିକତାର ଛାପରେ ଯଦିଓ ପୂର୍ବକାଳ ରଜପର୍ବ ଗାଁରେ ଏକାଠି ପାଳନ କରିବାର ପରମ୍ପରା ଆଉ ନାହିଁ, ତଥାପି ରଜପର୍ବ ପାଇଁ ଉତ୍ସାହ କମିନାହିଁ ।

## ସବୁରି ମନ ରଜ ପାନ



ପ୍ରଚଣ୍ଡ ଗୋପାଳରେ ମୋହନୀ ଆରମ୍ଭରେ, ପକ୍ୱ ଆମ୍ବ, ପଶାସର ବାସାରେ ଆସିଥାଏ ରଜ । ରଜ ପାଇଁ ଗାଁଠୁ ସହର ଉତ୍ସବମୁଖର । ରଜରେ ଘରେ ଘରେ ପିଠାପଣା, ବୋଲିଖେଳ ସହ ରଜ ପାନର ମଜା ଉଠାଇଥାନ୍ତି ଲୋକେ । ଯେମିତି ସଜବାଜ ହେବ, ପୋଡ଼ିପିଠା ଖାଇବା ଆଉ ବୋଲି ଖେଳିବା ରଜ ସହ ଅଜ୍ଞାତା ଭାବେ ଜଡ଼ିତ, ଠିକ୍ ସେମିତି ପାନଖୁଆ ବି ଏହି ଗଣପର୍ବର ଏକ ବିଶେଷ

ଲିପ୍ଟିଲ୍ ନ ଥିବାରୁ ଓଠ ନାଲି କରିବାକୁ ଝିଅମାନେ ପାନ ଖାଇଥିଲେ । ସେଇଥିପାଇଁ ତ ପ୍ରତି ବର୍ଷ ରଜ ଆସିଲେ ଜମି ଉଠେ ପାନ ବଜାର । ପାନରେ ଗୁଆ, ପାନମଧୁରା, କେଶର, ରଜନି ଶୁଖିଲା ନଡ଼ିଆ, ଖକୁର, ଗୁଲକନ୍ଦ ପକାଇ ତ୍ରୈକାଣ୍ଡିଆ କରି କରଜମାନି ଦୋକାନୀମାନେ ଗ୍ରାହକମାନଙ୍କୁ ବିଅନ୍ତି । ଏବେ ଲୋକେ ଅନୁଲୋକନରେ ଅର୍ଡର କରି ଘରେବସି ରଜପାନ ପାଇପାରୁଛନ୍ତି ।

## ଗାଁ ଘର ପୁଟ ଉତ୍ସରେ ସ୍ୱପ୍ନ ସିନ୍ କରିବେ ସଲମାନ୍



ଲିଭିଂର ଦବଙ୍ଗ ଖାନ୍ ସଲମାନ୍ ଖାନ୍ ଶେଷଥର ପାଇଁ ସ୍ୱାସ ସ୍ଥିତିଭରଣ 'ଚାଲଗନ୍-୩'ରେ ଦେଖାଯାଇଥିଲେ । ସେ ଜୁନ୍ ୧୮ ତାରିଖରୁ 'ସିକନ୍ଦର' ଫିଲ୍ମର ସୁଟି ଆରମ୍ଭ କରିବେ । ଏହି କଥାଚିତ୍ରଟିର ନିର୍ଦ୍ଦେଶନା ଦେଇଛନ୍ତି ଏଆର ପୁରୁରାବୋସା । ସେ ଅମିର ଖାନ୍ଙ୍କ ସୁପରହିଟ୍ 'ଫିଲ୍ମ 'ଗଜନୀ'ର ନିର୍ଦ୍ଦେଶନା ଦାୟିତ୍ୱରେ ଥିଲେ । ତେବେ ସଲମାନ୍ ମୁମ୍ବାଇରୁ ଏହାର ସୁଟି ଆରମ୍ଭ କରିବେ । ଏଥିରେ ସେ ଏରୋପ୍ଲେନ୍‌ରେ ଏକ ଆକ୍ରମଣ ସିନେ କରୁଥିବାର ଦେଖାଯିବେ । ସଲମାନ୍ ସମୁଦ୍ର ପୁଷ୍କୁରୁ ଶାନ୍ତନୁଙ୍କ ପୁଟ ଉତ୍ସରେ ବିମାନରେ ଏହି ଆକ୍ରମଣ ସିନ୍ କରିବେ । ଫିଲ୍ମର ନିର୍ମାତା ନିକଟରେ ଏ ସମ୍ପର୍କରେ ସୂଚନା ଦେଇଛନ୍ତି । ଏଥିରେ ସଲମାନ୍ଙ୍କ ବିପକ୍ଷରେ ଦେଖାଯିବେ ନେସନାଲ୍ କ୍ଲବ୍ ରାଶ୍ମିକା ମାୟାନା । ଏହାର ପ୍ରଯୋଜନା ଦାୟିତ୍ୱରେ ଭଲ୍ଲା ସଲମାନ୍ ଓ ସାଲିନ୍ ନାଭିୟାତଖାଲ ରହିଛନ୍ତି । ଏହାପୂର୍ବରୁ ଏହି ଯୋଡ଼ି 'କିକ୍' ଫିଲ୍ମ ନିର୍ମାଣ କରିଥିଲେ । 'ସିକନ୍ଦର' ୨୦୨୫ ଇନ୍ ଅବସରରେ ଆସିବ । ସଲମାନ୍ଙ୍କ କାମ କଥା କହିବାକୁ ଗଲେ, ସେ ଏହି ଫିଲ୍ମ ବ୍ୟତୀତ 'ନୋ ଏଣ୍ଟ୍ରି-୨' ଓ 'ଦବଙ୍ଗ-୪'ରେ ମଧ୍ୟ ନଜର ଆସିବେ ।

### ଆଜିର ଜାତୀୟ

- ୧୯୦୭- ନରସିଂହ ମହିଳାଙ୍କୁ ମତଦାନ ଅଧିକାର ମିଳିଲା ।
- ୧୯୧୮- ବ୍ୟାସକବି ପଦ୍ମାବତୀଙ୍କୁ ସେନାପତିଙ୍କ ମୃତ୍ୟୁ ।
- ୧୯୩୪- ଭିଏତନାମରେ ବେନିଟୋ ମୁସୋଲିନି ଓ ହିଟଲରଙ୍କ ସାକ୍ଷାତ ।
- ୧୯୪୯- ଭିଏତନାମରୁ ଗାନ୍ଧୀ ଗଠନ କରାଗଲା ।
- ୧୯୬୨- ପ୍ୟାରିସ୍ ଯୁଦ୍ଧରେ ପହଞ୍ଚିବା ପାଇଁ ଶାନ୍ତି ସମ୍ମାନ ପ୍ରଦାନ ।
- ୧୯୦୪- ଗୋବିନ୍ଦ ବଲ୍ଲଭ ପନ୍ଥାଙ୍କୁ ଏକ ବିଶାଳକାୟ ଡାକ୍ତରୀ ସମ୍ମାନ ଜାଣାନ୍ତୁ ଠାବ କରାଗଲା ।
- ୨୦୦୯- ପାକିସ୍ତାନର ଉତ୍ତମପୁରରେ ପ୍ରଥମ ଅନ୍ଧଶିକ୍ଷା ମାଳଗାଡ଼ି ସେବା ଆରମ୍ଭ ହେଲା ।

### ଆଜିର ରାଶି

- ମେଷ:** ଦିନଟି ଭଲରେ କଟିବ । ପରିବାରର ସହଯୋଗ ମିଳିବ । ବାଣିଜ୍ୟ କାର୍ଯ୍ୟ ସୁଖମୟ ହେବ । ଘରେ ପୂଜାପାଠର ଆୟୋଜନ କରିବେ । ସାଧନାକାରୀ ଶିଶୁପାଠକ । ଆୟ ଅନୁସାରେ ବ୍ୟୟ ହେବ ।
- ବୃଷ:** ନୂତନ ଜମି କ୍ରୟ କରିପାରନ୍ତି । ଆକାଶ ଓ ବ୍ୟାଙ୍କ କ୍ଷେତ୍ରରେ ସଫଳତା ମିଳିବ । କୌଣସି ଶୁଭ ସମାଚାର ପ୍ରାପ୍ତ ହେବ । ସେଘର ବଜାରରେ ନିବେଶ କରିବେ । କଳା ଓ ସାହିତ୍ୟ ପ୍ରତି ରୁଚି ବଢ଼ିବ ।
- ମିଥୁନ:** ଛାତ୍ରଛାତ୍ରୀ ପଢ଼ାରେ ମନ ଦେବେ । ବ୍ୟବସାୟରେ ପରିବର୍ତ୍ତନ ଆସିବ । ବ୍ୟାଙ୍କରେ ଉନ୍ନତ ପରିଲକ୍ଷିତ ହେବ । ଧାର୍ମିକ ପୁସ୍ତକ ପ୍ରତି ରୁଚି ବଢ଼ିବ । ରାଜନୀତିରେ ସକ୍ରିୟ ରହିପାରନ୍ତି ।
- କର୍କଟ:** ଦିନଟି ବ୍ୟସ୍ତତା ଭିତରେ କଟିବ । ଛାତ୍ରଛାତ୍ରୀ ପଢ଼ାରେ ମନୋନିବେଶ କରିବେ । ଉଚ୍ଚଶିକ୍ଷା ପାଇଁ ଅନୁରୁଣ ସମୟ । କଥାବାର୍ତ୍ତାରେ ମଧୁରତା ରଖିବେ । ଅଧ୍ୟାପକଙ୍କୁ ଦୂରରେ ରୁହନ୍ତୁ ।
- ସିଂହ:** ପରିବାର ସହ ଯାତ୍ରାଯୋଗ ରହିଛି । ଘରକୁ ଅତିଥି ଆଗମନ କରିବେ । ଦିନଟି ହସଖୁସିରେ ଅତିବାହିତ କରିବେ । ଆର୍ଥିକ ସ୍ଥିତିରେ ଉନ୍ନତି ପରିଲକ୍ଷିତ ହେବ ।
- କନ୍ୟା:** ପରିବାରରେ କୌଣସି ସଦସ୍ୟଙ୍କ ନେଇ ବିବାହ ରହିବେ । ବ୍ୟବସାୟକୁ ଆଗକୁ ବଢ଼ାଇବାରେ ସଫଳ ହେବେ । ବନ୍ଧୁଙ୍କ ଦ୍ୱାରା ଧନପ୍ରାପ୍ତି ଯୋଗ ରହିଛି । କାର୍ଯ୍ୟସାଧନା ସହଯୋଗ ରହିବ ।
- ତୁଳା:** ବ୍ୟସ୍ତତା ଭିତରେ ପରିବାର ପାଇଁ ସମୟ ବାହାର କରିବେ । ମନ ପ୍ରସନ୍ନ ରହିବ । ମନପସନ୍ଦର କୌଣସି କାର୍ଯ୍ୟ କରିବେ । ବିବାହକୁ ନେଇ ଶୁଭ ସମାଚାର ମିଳିବ । ବିଦ୍ୟାର୍ଥୀ କୃତକାର୍ଯ୍ୟ ହେବେ ।
- ବିଛା:** ବରିଷ୍ଠ ଅଧିକାରୀଙ୍କ ସହ କଥାବାର୍ତ୍ତା ସମୟରେ ସଫଳତା ରଖା କରନ୍ତୁ । ପ୍ରଶାସନିକ କ୍ଷେତ୍ରରେ ସଫଳତା ପାଇବେ । ବୈବାହିକ ଜୀବନରେ ମନୋମାଳିନ୍ୟ ଆସିବ ।
- ଧନୁ:** ପ୍ରେମ କାର୍ଯ୍ୟରେ ପ୍ରଗତି ଆସିବ । ନୂଆ ଯାନବାହନ କିଣିବାର ଯୋଗ ଅଛି । କୌଣସି ନୂଆ କାମ ମିଳିବ । କାମ ପାଇଁ ପ୍ରସ୍ତୁତି ହେବେ । ମହିଳାମାନେ ଘରକାମରେ ବ୍ୟସ୍ତ ରହିପାରନ୍ତି ।
- ମକର:** ରାଜନୀତିରେ ବ୍ୟାଧିର ପାଇଁ ଭଲ ସମୟ ରହିବ । ନୂଆ ଲୋକଙ୍କୁ ଭେଟିବାର ସୁଯୋଗ ଲୁଚିବ । ପ୍ରତିଯୋଗିତାମୂଳକ ପରୀକ୍ଷା ପାଇଁ ପ୍ରସ୍ତୁତ କରିବେ । ଅଧିକ ରହିଥିବା କାର୍ଯ୍ୟ ପୂରଣ ହେବ ।
- କୁମ୍ଭ:** ସଫଳତା ପାଇଁ ଅଧିକ ପରିଶ୍ରମ କରିବେ । ପରିବାରର ସହଯୋଗ ମିଳିବ । ଚାକିରିରେ ପଦୋନ୍ନତି ସମ୍ଭାବନା ରହିଛି । ଶିକ୍ଷା କ୍ଷେତ୍ରରେ ସଫଳତା ପ୍ରାପ୍ତି ହେବ । ବାଣିଜ୍ୟ କାର୍ଯ୍ୟ ସୁଖମୟ ହେବ ।
- ମୀନ:** ବିବାହ ସ୍ଥିର ହେବ । ଫୋନ୍‌ରେ କଥାବାର୍ତ୍ତାରେ ଅଧିକ ସମୟ ଅତିବାହିତ କରିବେ । କୌଣସି ନୂଆ ବିଷୟ ପ୍ରତି ଆଗ୍ରହ ବଢ଼ିବ । ବିଦେଶ ଯାତ୍ରା ଯୋଗ ରହିବ ।





ସ୍ପେଶାଲ  
ଫେରିବେ ଗିଲ୍  
► କ୍ୱାଡ୍ରା ପୃଷ୍ଠାରେ...

# ସକାଳ

THE SAKALA

PRINTED AT BHUBANESWAR ■ JEYPORE ■ SAMBALPUR ■ PANIKOILI

● VOLUME - 41 ● ISSUE - 348 ● BHUBANESWAR ● FRIDAY ● 14 JUNE 2024 ● PAGE - 16 ● ₹ 6.00

● ବର୍ଷ-୪୧ ● ସଂଖ୍ୟା-୩୪୮ ● ଭୁବନେଶ୍ୱର ● ଶୁକ୍ରବାର ● ୧୪ ଜୁନ ୨୦୨୪ ● ପୃଷ୍ଠା-୧୬ ● ଟ. ୬.୦୦

## ମୌସୁମୀର ଅଭିମାନ

# ଏଥର ତତଳା ରଜ

■ ଭୁବନେଶ୍ୱର, ୧୩।୬ (ସମିପ): ଅଭିମାନ କରୁଛି ମୌସୁମୀ। ତାରି ରାଜ୍ୟ ତେଲ୍ ସଂପାଦନରେ ଉନ୍ନତ ହେବା ପାଇଁ ଆମକୁ ବଡ଼ ଚେଷ୍ଟା କରିବାକୁ ପଡ଼ିବ। ଆମର ଉଦ୍ଦେଶ୍ୟ ହେଉଛି ମାଲକାନଗିରିର ଅରଣ୍ୟ ମଧ୍ୟରେ ମନମାନି ବସିବା। ମୌସୁମୀ ଅବରମାନରେ ଗୁରୁତ୍ୱପୂର୍ଣ୍ଣ ଅଥଚ ହୋଇଛି ସାରା ରାଜ୍ୟ ଓ ଗରମରେ ଆରତୁପାଉଛୁ ହେଉଛି ଏସନ ରଜ।



୪୦ ଡିଗ୍ରୀ ଉପରେ  
୧୮ ସହର ତାପମାତ୍ରା  
ଆହୁରି ୪ ଦିନ ପର୍ଯ୍ୟନ୍ତ  
ରହିପାରେ ଅନୁଭୂତ ସ୍ଥିତି

ବର୍ତ୍ତମାନ ରାଜ୍ୟର ଅଧିକାଂଶ ସ୍ଥାନରେ ତାପମାତ୍ରା ଗୁରୁତ୍ୱପୂର୍ଣ୍ଣ ପ୍ରଭାବ ଅଧିକ ରହିଛି। ମୁଖ୍ୟତଃ ବର୍ଷା ଆରମ୍ଭ ପାଇଁ ଏହି ସମୟରେ ଉପଯୁକ୍ତ ବେଳେ ଏହି ସ୍ଥିତି ଆହୁରି ୪-୫ ଦିନ ପର୍ଯ୍ୟନ୍ତ ଜାରି ରହିବ। ନେଇ ସମ୍ଭାବନା ରହିଛି। ଯେହେତୁ ମୌସୁମୀ ପ୍ରଭାବ ଦୂର୍ବଳ, ତେଣୁ ବର୍ଷାର ଆଶଙ୍କା କମ୍। ପଲକରେ ଅଧିକାଂଶ ସ୍ଥାନରେ ଗ୍ରୀଷ୍ମ ଲହରୀ ସହିତ ଋତୁ ଓ ଆର୍ଦ୍ରତା ପ୍ରଭାବ ସ୍ଥିତି ହୋଇଛି। ଗୁରୁତ୍ୱପୂର୍ଣ୍ଣ ରାଜ୍ୟର ୧୮ଟି ସହରରେ ତାପମାତ୍ରା ୪୦ ଡିଗ୍ରୀ କିମ୍ବା ଏହାଠାରୁ ଅଧିକ ରେକର୍ଡ କରାଯାଇଥିବା ବେଳେ ୪୩.୪ ଡିଗ୍ରୀ ଝାରସୁଗୁଡ଼ା ରାଜ୍ୟର ସର୍ବୁଚ୍ଚ ଉତ୍ତମ ସହର ପାଲଟିଛି।

କେନ୍ଦ୍ରାପଡ଼ା, କଟକ, ଜଗତସିଂହପୁର, ପୁରୀ, ଖୋର୍ଦ୍ଧା, ନୟାଗଡ଼, ଗଞ୍ଜାମ ଓ ଗଜପତି ଜିଲ୍ଲାରେ ପ୍ରବଳ ଗୁରୁତ୍ୱପୂର୍ଣ୍ଣ ନେଇ ପାଣିପାଗ କେନ୍ଦ୍ର କହିଛି। ଅନ୍ୟପକ୍ଷେ ମୟୂରଭଞ୍ଜ, କେନ୍ଦୁଝର, ପୁରୀ, ଖୋର୍ଦ୍ଧା, ନୟାଗଡ଼, ଗଞ୍ଜାମ, ଗଜପତି, ସୋନପୁର, ବୌଦ୍ଧ, ନୂଆପଡ଼ା, ବଲାଙ୍ଗିର, କଳାହାଣ୍ଡି, କନ୍ଧମାଳ, ନବରଙ୍ଗପୁର, ରାୟଗଡ଼ା, କୋରାପୁଟ ଓ ମାଲକାନଗିରିରେ ବିଭିନ୍ନ ଘଟୁଘଟୁ ସହ ବର୍ଷା ଆଶଙ୍କା ରହିଛି। ଏହି ଜିଲ୍ଲାଗୁଡ଼ିକରେ

ବର୍ଷା ସାଙ୍ଗକୁ ପବନର ବେଗ ୩୦-୪୦ କିମି ପର୍ଯ୍ୟନ୍ତ ପହଞ୍ଚିବ। ନେଇ ପାଣିପାଗ କେନ୍ଦ୍ର କହିଛି। ସେହିପରି କୋରାପୁଟ, ଗଜପତି, ରାୟଗଡ଼ା ଓ ନବରଙ୍ଗପୁରର କିଛି ଅଞ୍ଚଳରେ ପ୍ରବଳ ବର୍ଷା ନେଇ ପାଣିପାଗ କେନ୍ଦ୍ର ଆକଳନ କରିଛି। ଭୁବନେଶ୍ୱର ଅଞ୍ଚଳ ପାଣିପାଗ କେନ୍ଦ୍ର ନିର୍ଦ୍ଦେଶ ମନୋରମା ମହାନ୍ତି କହିଛନ୍ତି, ମୌସୁମୀ ମାଲକାନଗିରି ଓ କୋରାପୁଟ ଜିଲ୍ଲାର କିଛି ଅଞ୍ଚଳକୁ ଛୁଇଁଛି। ଆଗାମୀ ୩ରୁ ୪ ଦିନ ଭିତରେ ମୌସୁମୀ ଆଗକୁ ବଢ଼ିବା ପାଇଁ ସ୍ଥିତି ଅନୁକୂଳ ରହିଛି।

ଅନ୍ୟପକ୍ଷରେ, ପାଣିପାଗ ବିଶେଷଜ୍ଞ ପ୍ରଫେସର ସୁରେନ୍ଦ୍ରନାଥ ପଣ୍ଡାଙ୍କ କହିଛନ୍ତି ଯେ ପଶ୍ଚିମ ଓଡ଼ିଶାରେ ଜୁନ୍ ୧୬ ପର୍ଯ୍ୟନ୍ତ, ଉତ୍ତର ଆଞ୍ଚଳରେ ୧୭ ପର୍ଯ୍ୟନ୍ତ ଓ ଉତ୍ତରାଞ୍ଚଳରେ ୧୮ ପର୍ଯ୍ୟନ୍ତ ତାପମାତ୍ରା ୪୦ ଡିଗ୍ରୀ ଉପରେ ରହିବ। ୧୮ ପରେ ଉପକୂଳ ଓ ଉତ୍ତରରେ ୩୨ ଡିଗ୍ରୀରୁ କିଛି ଅଧିକ ରହିବାବେଳେ, ଦକ୍ଷିଣ ଆଞ୍ଚଳରେ ୩୦ ଡିଗ୍ରୀରୁ କମ୍ ରହିପାରେ। ଆସନ୍ତା ୪ ଦିନ ପର୍ଯ୍ୟନ୍ତ ରାଜ୍ୟର ବିଭିନ୍ନ ସ୍ଥାନରେ ଘଟୁଘଟୁ ସହ ପ୍ରାୟ ମୌସୁମୀ ବର୍ଷା ହେବ। ବିଶେଷ କରି ଦକ୍ଷିଣ ଆଞ୍ଚଳରେ ଓ ଛତିଶଗଡ଼ ସାମାନ୍ୟତଃ ଜିଲ୍ଲାରେ ଏହି ବର୍ଷା ହେବାର ସମ୍ଭାବନା ଅଧିକ ରହିଛି। ବର୍ତ୍ତମାନ ରାଜ୍ୟକୁ ଉତ୍ତର-ପଶ୍ଚିମା ପବନ ବହୁଛି। ►ପୃଷ୍ଠା-୯

## ଓଡ଼ିଶାରେ ଗ୍ରୀଷ୍ମ ଲହରୀ ଦିନ ସଂଖ୍ୟା ସାରା ଦେଶରେ ଅଧିକ

■ ଭୁବନେଶ୍ୱର, ୧୩।୬ (ସମିପ): ଏ ବର୍ଷ ଗ୍ରୀଷ୍ମ ଲହରୀ ଦିନ ସଂଖ୍ୟା ସାରା ଦେଶ ରୂକନରେ ଓଡ଼ିଶାରେ ଅଧିକ ଅନୁଭୂତ ହୋଇଛି। ୧ ମାର୍ଚ୍ଚରୁ ୯ ଜୁନ୍ ମଧ୍ୟରେ ରାଜ୍ୟରେ ୨୭ ଦିନ ଗ୍ରୀଷ୍ମ ଲହରୀ ସ୍ଥିତି ଅନୁଭୂତ ହୋଇଛି। ଯାହାକି ସାରା ଦେଶରେ ସର୍ବାଧିକ ବୋଲି ଭାରତୀୟ ପାଣିପାଗ ବିଭାଗ ତଥ୍ୟରୁ ଜଣାପଡ଼ିଛି। ଏହି ସମୟ ମଧ୍ୟରେ ରାଜ୍ୟରେ ୨୩ ଦିନ ଗ୍ରୀଷ୍ମ ଲହରୀ ସ୍ଥିତି ସୃଷ୍ଟି ହୋଇଥିବା ବେଳେ ଏହି ରାଜ୍ୟ ତାଲିକାର ଦ୍ୱିତୀୟ ସ୍ଥାନରେ ରହିଛି। ସେହିପରି ଦିଲ୍ଲୀ ଓ ଉତ୍ତର ପ୍ରଦେଶ ଆଦିରେ ୨୦ ଦିନ ଲେଖାଏଁ ଗ୍ରୀଷ୍ମ ଲହରୀ ହୋଇଥିବା ବେଳେ ଉତ୍ତରାଞ୍ଚଳରେ ସର୍ବନିମ୍ନ ୨ ଦିନ ଗ୍ରୀଷ୍ମ ଲହରୀ ସ୍ଥିତି ସୃଷ୍ଟି ହୋଇଛି। ଓଡ଼ିଶାରେ ଏତେ ସଂଖ୍ୟକ ଗ୍ରୀଷ୍ମ ଲହରୀ ଦିନ ଏହା ପୂର୍ବରୁ ୧୯୯୮ ମସିହାରେ ଅନୁଭୂତ ହୋଇଥିଲା। ଯାହାକି ଗତ ୨୬ ବର୍ଷ ପରେ ଏହି ରେକର୍ଡ ଲଙ୍ଘନ ହୋଇଛି। ଭାରତୀୟ ଜୁନ୍ ପରେ ମଧ୍ୟ ଗତ ୪ ଦିନ ହେବ ରାଜ୍ୟର ବିଭିନ୍ନ ସ୍ଥାନରେ ଗ୍ରୀଷ୍ମ ଲହରୀ ସ୍ଥିତି ଜାରି ରହିଛି।

ତଳିତ ବର୍ଷ ଓଡ଼ିଶାରେ ଏପ୍ରିଲ ମାସରେ ୧୫-୩୦ ତାରିଖ ପର୍ଯ୍ୟନ୍ତ ଲଗାତାର ୧୬ ଦିନ ଧରି ଗ୍ରୀଷ୍ମ ଲହରୀ ସ୍ଥିତି ସୃଷ୍ଟି ହୋଇଥିବା ବେଳେ ଏହି ମାସରେ ମୋଟ ୧୮ ଦିନ ଗ୍ରୀଷ୍ମ ଲହରୀ ସ୍ଥିତି ସୃଷ୍ଟି ହୋଇଛି। ଯାହାକି ଏପ୍ରିଲ ମାସରେ ଗ୍ରୀଷ୍ମ ଲହରୀ ଦିନ ସଂଖ୍ୟାରେ ତୃତୀୟ ସର୍ବାଧିକ ରହିଛି। ►ପୃଷ୍ଠା-୯

## ରଣେନ୍ଦ୍ର କାମତଳା ବାଚସ୍ପତି

୧୮ ଓ ୧୯ରେ ବିଧାନସଭା ଶପଥ  
୨୦ରେ ହେବ ବାଚସ୍ପତି ନିର୍ବାଚନ  
ବାଚସ୍ପତି ଦୌଡ଼ର ସର୍ବାଗ୍ରେ ସୁରମା



■ ଭୁବନେଶ୍ୱର, ୧୩।୬ (ସମିପ): ବରିଷ୍ଠ ବିଜେଡି ନେତା ତଥା ୮୫ର ବିଧାନସଭା ରଣେନ୍ଦ୍ର କାମତଳା ବାଚସ୍ପତି ପ୍ରୋ-ଟେମ୍ପୋ ସ୍ଥିର (କାମତଳା ବାଚସ୍ପତି) ଭାବେ ନିଯୁକ୍ତି ଦେଇଛନ୍ତି ରାଜ୍ୟପାଳ ରଘୁବର ଦାସ। ଆସନ୍ତା ଶୁକ୍ରବାର ୯ଟା ୩୦ ମିନିଟରେ କାମତଳା ବାଚସ୍ପତି ଶ୍ରୀ ସାର୍ବଜିତ ରାଜ୍ୟପାଳ ନେଇ ଦଳୀୟ ସୂତ୍ରରୁ ଜଣାପଡ଼ିଛି। ଏହା ପୂର୍ବରୁ ଶୋଭାଚଳଣୀ ଶେଷାଚ୍ଚରେ ବରିଷ୍ଠ ବିଜେଡି ବିଧାନସଭା ପ୍ରମିଳା ମଲିକ ଓଡ଼ିଶାର ପ୍ରଥମ ମହିଳା ବାଚସ୍ପତି ଭାବେ ଗୋପନାୟକ ଶପଥପାଠ କରାଇବେ

ବୋଲି ସୂଚନା ମିଳିଛି। ଏହାପରେ ଆସନ୍ତା ୨୦ ତାରିଖରେ ବାଚସ୍ପତି ନିର୍ବାଚନ ହେବ ବୋଲି ଜଣାପଡ଼ିଛି। ସପ୍ତଦଶ ସ୍ଥିର (କାମତଳା ବାଚସ୍ପତି) ଭାବେ ନିଯୁକ୍ତି ଦେଇଛନ୍ତି ରାଜ୍ୟପାଳ ରଘୁବର ଦାସ। ଆସନ୍ତା ଶୁକ୍ରବାର ୯ଟା ୩୦ ମିନିଟରେ କାମତଳା ବାଚସ୍ପତି ଶ୍ରୀ ସାର୍ବଜିତ ରାଜ୍ୟପାଳ ନେଇ ଦଳୀୟ ସୂତ୍ରରୁ ଜଣାପଡ଼ିଛି। ଏହା ପୂର୍ବରୁ ଶୋଭାଚଳଣୀ ଶେଷାଚ୍ଚରେ ବରିଷ୍ଠ ବିଜେଡି ବିଧାନସଭା ପ୍ରମିଳା ମଲିକ ଓଡ଼ିଶାର ପ୍ରଥମ ମହିଳା ବାଚସ୍ପତି ଭାବେ ଗୋପନାୟକ ଶପଥପାଠ କରାଇବେ

## ମୋବାଇଲ ନମ୍ବର ଉପରେ ଲାଗିବ ଟିକସ!

■ ନୂଆଦିଲ୍ଲୀ, ୧୩।୬ (ଏକେନି): ବ୍ୟବହାର କରୁଥିବା ମୋବାଇଲ ନମ୍ବର ଉପରେ ଲାଗିବ ଟିକସ। କେବଳ ମୋବାଇଲ ନମ୍ବର ନୁହେଁ, ଟ୍ରାକ୍ ଅନୁଭବ କରୁଛି। ତେଣୁ ଏଥିପାଇଁ କମ୍ପାନୀର ଲାଭ ଉପରେ ମଧ୍ୟ ଟିକସ ଲାଗିବ। ଯଦି ଟେଲିକମ୍ ନିୟନ୍ତ୍ରଣ

ଦ୍ୱାରା ଟ୍ରାକ୍ ପ୍ରଭାବ ଲାଗୁ ହୁଏ, ତେବେ ଏହି ବ୍ୟବସ୍ଥା ଖୁବ୍ ଶୀଘ୍ର କାର୍ଯ୍ୟକାରୀ ହୋଇପାରେ। ଫୋନ୍ ନମ୍ବରଗୁଡ଼ିକ 'ବହୁ ମୂଲ୍ୟବାନ ସର୍ବଜନୀନ ସଂସ୍ଥା' ବୋଲି ଟ୍ରାକ୍ ଅନୁଭବ କରୁଛି। ତେଣୁ ଏଥିପାଇଁ ମୋବାଇଲ୍ ଅପରେଟରମାନଙ୍କ ଉପରେ ଟିକସ ଲଗାଯାଇ ପାରିବ। ►ପୃଷ୍ଠା-୯

## ଗ୍ରାମୀଣ ଡାକ ସେବକ ଚାକିରି ପାଇଁ ଜାଲ୍ ପ୍ରମାଣପତ୍ର

# ରାଜ୍ୟର ୬୭ ସ୍ଥାନରେ ସିବିଆଇ ଚଢ଼ଢ଼

■ ଭୁବନେଶ୍ୱର, ୧୩।୬ (ସମିପ): ଗ୍ରାମୀଣ ଡାକ ସେବକ ନିଯୁକ୍ତି ପରୀକ୍ଷାରେ ଜାଲ୍ ପ୍ରମାଣପତ୍ର ଦେଇ ଚାକିରି ଆବେଦନ କରିବା ଘଟଣାରେ ରାଜ୍ୟବ୍ୟାପୀ ହୋଇଛି ସିବିଆଇ ଚଢ଼ଢ଼। ସିବିଆଇ ପକ୍ଷରୁ କଳାହାଣ୍ଡି, ନୂଆପଡ଼ା, ରାୟଗଡ଼ା, ବାଲେଶ୍ୱର, ଭଦ୍ରକ ଆଦି ଜିଲ୍ଲାର ୬୭ ସ୍ଥାନରେ ଚଢ଼ଢ଼ କରାଯାଇଛି। ଏହି ଚଢ଼ଢ଼ରେ ସିବିଆଇର ୧୨୨ ଅଧିକାରୀଙ୍କ ସମେତ ୨୦୪ ଅଧିକାରୀଙ୍କ ଆଇ ୮୨ ଜଣ ଅଧିକାରୀ ମଧ୍ୟ ସାମିଲ ରହିଛନ୍ତି। ଭୁବନେଶ୍ୱରସ୍ଥିତ ଡାକ ସେବା ନିର୍ଦ୍ଦେଶାଳୟ ପକ୍ଷରୁ ମିଳିଥିବା ଅଭିଯୋଗ ଆଧାରରେ ସିବିଆଇ ଏହି ଚଢ଼ଢ଼ କରିଥିବା ସୂଚନା ମିଳିଛି।

ରକ୍ଷାଯୋଗ୍ୟ। ନିୟମ ଅନୁସାରେ ଆଶାୟାଶ୍ୱ ସର୍ବିକରେ ନିଜର ଦଶମ ପାଠ୍ୟ ପ୍ରମାଣପତ୍ର ଓ ମାଟ୍ରିକ୍ ଦାଖଲ କରିବାକୁ କୁହାଯାଇଥିଲା। ଦଶମ ପରୀକ୍ଷାରେ ଉତ୍ତୀର୍ଣ୍ଣ ହୋଇଥିବା ଆଶାୟାଶ୍ୱ ଏସ୍ଏମ୍ଏସ୍ ଏବଂ ଇ-ମେଲ୍ ଜରିଆରେ ଏ ସମ୍ପର୍କରେ ଅବଗତ କରାଯାଇଥିଲା। ଯୋଗ୍ୟ ଆଶାୟାଶ୍ୱ ୧୫ ଦିନ ମଧ୍ୟରେ ଉପଯୁକ୍ତ ଅଧିକାରୀଙ୍କ ନିକଟରେ ହାଜର ହୋଇ କାର୍ଯ୍ୟପତ୍ର କାମ କରିବାକୁ କୁହାଯାଇଥିଲା। ତେବେ ଯାହା ସମୟରେ ଓଡ଼ିଶାରେ ବିଭିନ୍ନ ଡିଭିଜନରେ ୬୩ ଜଣ ଆଶାୟାଶ୍ୱ ନକଲି ପ୍ରମାଣପତ୍ର ଦାଖଲ କରିଥିବା ସୂଚନା ମିଳିଥିଲା। ତଦନ୍ତ ବେଳେ ଜଣାପଡ଼ିଥିଲା, ବାଲେଶ୍ୱର, ମୟୂରଭଞ୍ଜ, କଳାହାଣ୍ଡି ଓ ବ୍ରହ୍ମପୁରର ଏହି ୬୩ ଜଣ ଆଶାୟାଶ୍ୱ ଆହ୍ଲାବାଦ, ପଶ୍ଚିମବଙ୍ଗ ବୋର୍ଡ଼, କୋଲକାତା, ଝାଡ଼ଖଣ୍ଡ ଏକାଡେମୀ କାରନସିଲରୁ ସାର୍ଟିଫିକେଟ୍ ଦାଖଲ କରିଥିଲେ। ଏକ ଆକ୍ସରାଫଟ୍ ରାଜକେନ୍ଦ୍ର ଏସ୍ଏସ୍ ନକଲି ଓ ଜାଲ୍ ସାର୍ଟିଫିକେଟ୍ ପ୍ରସ୍ତୁତ କରି ଏହି ପିଲାଙ୍କୁ ►ପୃଷ୍ଠା-୯

## କୁସତ ଅଗ୍ନିକାଣ୍ଡ

# ମୃତକଙ୍କ ମଧ୍ୟରେ ଦୁଇ ଓଡ଼ିଆ ଯୁବକ

■ ଚିରିରିଆ, ୧୩।୬ (ସମିପ): କୁସତ ଅଗ୍ନିକାଣ୍ଡ ମୃତକଙ୍କ ମଧ୍ୟରେ ଦୁଇଜଣ ଓଡ଼ିଆ ଯୁବକ ଥିବା ଜଣାପଡ଼ିଛି। ସେମାନଙ୍କ ମଧ୍ୟରେ ଜଣେ ଚିରିରିଆ ଥାନା ଅନ୍ତର୍ଗତ କରତାପଲ୍ଲୀ ଗ୍ରାମର ୩୩ ବର୍ଷୀୟ ଯୁବକ ମହମ୍ମଦ ଜହୁର ହୋଇଥିବା ବେଳେ ଅନ୍ୟଜଣଙ୍କ ନାମ ସତ୍ୟଜିତ ସୌଦ୍ଧି ବୋଲି ଜଣାପଡ଼ିଛି। ତେବେ ସତ୍ୟଜିତଙ୍କ ଘର ଠିକଣା ଜଣାପଡ଼ିନାହିଁ। ଏହି ଦୁଇ ଯୁବକଙ୍କ ମୃତଦେହ ଧରି ବାଲୁସେନାର ଏକ ବିମାନ ଓଡ଼ିଶା ଆସୁଥିବା ସୂଚନା ମିଳିଛି। ଖବର ଅନୁଯାୟୀ କରତାପଲ୍ଲୀ ଗ୍ରାମର ସମସ୍ତ ମହମ୍ମଦଙ୍କ ତୃତୀୟ ପୁତ୍ର ମହମ୍ମଦ ଜହୁର ଦକ୍ଷିଣ କୁସତର ମଙ୍ଗଳ ସହର ନାଶେରୀ ଅଲ୍ଲହବା ଟ୍ରେଡିଙ୍ଗ୍ କମ୍ପାନୀରେ ସିବିଲ ଲାବୋରାଟୋରୀ ଚେକିଂଆର ଭାବେ କାର୍ଯ୍ୟରତ ଥିଲେ। ରୁଧିରୀ ଭୋର ସମୟରେ ମସଜିଦରେ ନମାଜ ପାଠ ପରେ ୬ ମହଲା ବିଲ୍ଡିଂର ୫ମ ମହଲାରେ ►ପୃଷ୍ଠା-୯

# ୬ ମହା ପଦ ପାଇଁ ୩୦ ଆଶାୟାଶ୍ୱ

■ ଭୁବନେଶ୍ୱର, ୧୩।୬ (ସମିପ): ରାଜ୍ୟରେ ଆରମ୍ଭ ହୋଇଛି ବିଜେପି ସରକାର। ମୁଖ୍ୟମନ୍ତ୍ରୀ ମୋହନ ଚରଣ ମାଝୀ ଏବଂ ନୂଆ ମନ୍ତ୍ରମଣ୍ଡଳ ଶପଥ ଗ୍ରହଣ କରିଛନ୍ତି। ତେବେ ମନ୍ତ୍ରମଣ୍ଡଳରେ ମୁଖ୍ୟମନ୍ତ୍ରୀ ମିଶ୍ରା ୨୨ ଜଣ ମନ୍ତ୍ରୀ ରହିପାରିବାର ବ୍ୟବସ୍ଥା ଥିବାବେଳେ ସରକାରରେ ଏବେ ୧୬ ଜଣଙ୍କୁ ସାମିଲ କରାଯାଇଛି। ଅବଶିଷ୍ଟ ୬ ମନ୍ତ୍ରୀ ପଦ ଉପରେ ଅନେକ ଆଶାୟାଶ୍ୱ ଆଖି ଲାଗୁ ରହିଛି। ଏପରିକି ମନ୍ତ୍ରମଣ୍ଡଳ ଶପଥ ନେବାର ୨୪ ଘଣ୍ଟା ପରେ ବି ବିଭାଗ ବନ୍ଦ ହୋଇ ନ ଥିବାରୁ ଆଉ ଏକ ପର୍ଯ୍ୟାୟରେ କିଛି ମନ୍ତ୍ରୀ ଶପଥ ନେଇ ପାରନ୍ତି ବୋଲି ମଧ୍ୟ ଚର୍ଚ୍ଚା ଆରମ୍ଭ ହୋଇଛି। ଅନ୍ୟପକ୍ଷରେ ଷୋଡ଼ଶ ବିଧାନସଭାରେ ବିରୋଧୀ ଦଳ ନେତା ଦାସିନ୍ଦ୍ର ତୁଳାଇଥିବା ବରିଷ୍ଠ ବିଧାନସଭା ନାରାୟଣ ମିଶ୍ରଙ୍କୁ



ମୁଖ୍ୟ ସଚେତକ ପଦ ଉପରେ ନଜର

ସ୍ଥାନ ନ ମିଳିବାକୁ ନେଇ ମଧ୍ୟ ବିଭିନ୍ନ ଆଲୋଚନା ଚାଲିଛି। ଓଡ଼ିଶା ବିଧାନସଭାର ସଭ୍ୟ ସଂଖ୍ୟା ୧୪୭ ହୋଇଥିବା ବେଳେ ନିୟମାନୁଯାୟୀ ଏହାର ୧୫ ପ୍ରତିଶତ ମଧ୍ୟ ବିଜେଡି ଲାଭ କରିଛନ୍ତି। ତେବେ ସେମାନଙ୍କ ମଧ୍ୟରୁ ଜଣେ ହେଲେ ବିଧାନସଭା ମନ୍ତ୍ରୀ କରାଯାଇ ନାହିଁ ଓ ରାଜ୍ୟରେ ଖାଣ୍ଡି ବିଜେପି ସରକାର ଗଠନ ହୋଇଥିବା କୁହାଯାଇଛି।

## ଦଳଡିଆଁ ନିରାଶ

ମୁଖ୍ୟମନ୍ତ୍ରୀ ମୋହନ ଚରଣ ମାଝୀ ରୁଧିରୀ ଶପଥ ଗ୍ରହଣ କରିଥିବା ବେଳେ ରାଜ୍ୟରେ ପ୍ରଥମଥର ପାଇଁ ବିଜେପି ସରକାର ଗଠନ କରିଛନ୍ତି। ମୁଖ୍ୟମନ୍ତ୍ରୀଙ୍କ ସହ ମୋଟ ୧୬ ମନ୍ତ୍ରୀ ଶପଥ ଗ୍ରହଣ କରିଥିବା ବେଳେ ଏକ ରୋଚକ ତଥ୍ୟ ସାମ୍ନାକୁ ଆସିଛି। ମନ୍ତ୍ରମଣ୍ଡଳରେ ବିଜେପି ସମ୍ପୂର୍ଣ୍ଣ ଭାବେ ନିଜ ଦଳର ନେତାଙ୍କୁ ସାମିଲ କରିଥିବା ବେଳେ ଦଳଡିଆଁ ସମ୍ପୂର୍ଣ୍ଣ ଭାବେ ନିରାଶ ହୋଇଛନ୍ତି। ଅନ୍ୟ ଦଳରୁ ଆସି ବିଜେପି ସାଥୀରେ ନିର୍ବାଚନ ଅବ୍ୟବହିତ ପୂର୍ବରୁ ବହୁ ବରିଷ୍ଠ ନେତା ସାମିଲ ହୋଇଥିଲେ। ବିଜେପି ସେମାନଙ୍କୁ ଟିକଟ ଦେଇଥିବା ବେଳେ ସେମାନଙ୍କ ମଧ୍ୟରୁ କେତେକ ମଧ୍ୟ ବିଜେଡି ଲାଭ କରିଛନ୍ତି। ତେବେ ସେମାନଙ୍କ ମଧ୍ୟରୁ ଜଣେ ହେଲେ ବିଧାନସଭା ମନ୍ତ୍ରୀ କରାଯାଇ ନାହିଁ ଓ ରାଜ୍ୟରେ ଖାଣ୍ଡି ବିଜେପି ସରକାର ଗଠନ ହୋଇଥିବା କୁହାଯାଇଛି।

## ଇନ୍ଦ୍ରପ୍ରସ୍ଥ ହୋଟେଲରୁ ପୁଲିସ କର୍ମଚାରୀଙ୍କ ମୃତଦେହ ଉଦ୍ଧାର ଘଟଣା

# ରତ୍ନପଥର ପାଇଁ ହତ୍ୟା; ୬ ଗିରଫ



■ ବଲାଙ୍ଗିର, ୧୩।୬ (ସମିପ): ବଲାଙ୍ଗିର ରେକର୍ଡସ୍‌ସେକ୍ଟର ନିକଟରେ ଥିବା ହୋଟେଲ ଇନ୍ଦ୍ରପ୍ରସ୍ଥରେ ଗତ ମେ ୧୬ ତାରିଖରେ ପୁଲିସ କର୍ମଚାରୀ ଶଙ୍କର ବେହେରାଙ୍କ ମୃତ୍ୟୁ ଘଟଣାର ପର୍ଯ୍ୟାୟ ହୋଇଛି। ରତ୍ନପଥର କାରବାରରେ ଉଚ୍ଚ ପୁଲିସ କର୍ମଚାରୀ ଜଡ଼ିତ ଥିବା ଓ ସେଥିପାଇଁ ରତ୍ନପଥର ମାଫିଆମାନେ ତାଙ୍କୁ ହତ୍ୟା କରିଥିବା ଏସ୍ପି ରକ୍ଷିକେଶ ଖୁଲାରୀ ସୂଚନା ଦେଇଛନ୍ତି। ଏହି ଘଟଣାରେ ୬ ଜଣଙ୍କୁ ଗିରଫ କରାଯିବ। ସହ ସେମାନଙ୍କ ନିକଟରୁ ଏକ ବସ୍ତୁକ, ହାରା ଭଳି ଦୋଷାଯାଉଥିବା ପଥର ମଧ୍ୟ ଜବତ କରାଯାଇଥିଲା। ଏସ୍ପି କହିଛନ୍ତି ଗୁରୁତ୍ୱର ଅନୁସୂଚିତ ସାମ୍ପ୍ରଦାୟିକ ସମ୍ପର୍କରେ ଏସ୍ପି ସୂଚନା ଦେଇ କହିଛନ୍ତି ଯେ ଏହି ଘଟଣାରେ ୬ ଅଭିଯୁକ୍ତଙ୍କୁ

ଝାଡ଼ଖଣ୍ଡରୁ ଦୁଇ ମୁଖ୍ୟ ଅଭିଯୁକ୍ତ ଗିରଫ ହାରା ସତ୍ୟଜିତ ପଥର ଓ ବସ୍ତୁକ ଜବତ ରତ୍ନପଥର କାରବାରରେ ଜଡ଼ିତ ଥିଲେ ମୃତ ଶଙ୍କର: ଏସ୍ପି



ଗିରଫ କରାଯାଇଛି। ସେମାନେ ହେଲେ ଝାଡ଼ଖଣ୍ଡର କୋଡ଼ରମାର ପଙ୍କଜ କୁମାର(୨୫), କୋଡ଼ରମା ଜିଲ୍ଲା ଜୟନଗର ଥାନାସ୍ଥିତ ହିରୋଡିହର ସୁରଜ କୁମାର ବର୍ଷାଖଲ, ଅନୁଭୁଜ ଜିଲ୍ଲା ଆଠମଲିକ ଥାନା ଅନ୍ତର୍ଗତ ସରଗିସେଣା ଗ୍ରାମର କୃଷ୍ଣ ମେହେରା(୪୨), ବୌଦ୍ଧ ଥାନା ଇଚ୍ଛାପୁରର ମନୋରଞ୍ଜନ ସାଥୁଆ, ସୋନପୁର ଜିଲ୍ଲା ନନ୍ଦମାଳର ନିତାଇ କର(୫୯) ଓ ବଲାଙ୍ଗିର ଜିଲ୍ଲା ପାଟଣାଗଡ଼ ଥାନା ଅନ୍ତର୍ଗତ ବରପଦର ଗ୍ରାମର ରୋହିତ ସା(୩୭)। ପୁଲିସ ସେମାନଙ୍କଠାରୁ ଗୋଟିଏ ବସ୍ତୁକ, ଗୋଟିଏ ହାରା ଭଳି ପଥର, ଦୁଇଟି କାର, ତିନୋଟି ବାଇକ୍, ଦୁଇଟି ଛୁରା, ଦୁଇ ପ୍ୟାକେଟ୍ ସ୍ଫେରାଇଲ ପାଉଡ଼ର ଲାଗିଥିବା ଗ୍ଲୋଭ୍, ଇଂଜେକ୍ସନ ସିରିଞ୍ଜ ଏବଂ ୪ଟି ମୋବାଇଲ୍ ଜବତ କରିଛି। ରତ୍ନପଥର କାରବାର ମାମଲାରେ ଏହି ହତ୍ୟାକାଣ୍ଡ ଘଟିଥିବାବେଳେ ଝାଡ଼ଖଣ୍ଡରୁ ଗିରଫ ହୋଇଥିବା ଦୁଇଜଣ ଘଟଣାର ମୁଖ୍ୟ ଅଭିଯୁକ୍ତ ବୋଲି ଏସ୍ପି କହିବା ସହିତ ଏହି କାରବାରରେ ସୋନପୁର ଅଧିକାରୀଙ୍କୁ ମୃତଦେହ ଉଦ୍ଧାର ପାଇଁ ସମ୍ପୂର୍ଣ୍ଣ ଥିବା କହିଛନ୍ତି। ମେ ୧୬ ତାରିଖ ଦିନ ବଲାଙ୍ଗିର ରେକର୍ଡସ୍‌ସେକ୍ଟର ନିକଟରେ ଥିବା ଇନ୍ଦ୍ରପ୍ରସ୍ଥ ହୋଟେଲର ରୁମ ନଂ ୨୧୨ରୁ ସନ୍ଦେହଜନକ ଅବସ୍ଥାରେ ଶଙ୍କରଙ୍କ ମୃତଦେହ ଉଦ୍ଧାର ହୋଇଥିଲା। ହୋଟେଲ ଭିତରୁ ଜଣେ ପୁଲିସ କର୍ମଚାରୀଙ୍କ ମୃତଦେହ ଉଦ୍ଧାର ହେବା ଘଟଣା ଚାରିଆଡ଼େ ଦାଖଲ ହୋଇଥିଲା। ତାଙ୍କୁ କିଏ ଏବଂ କାହିଁକି ହତ୍ୟା କରି ଫେରାର ମାରିଲା, ►ପୃଷ୍ଠା-୯

DADLS-10

ଓଡ଼ିଶା ସରକାର

ପବିତ୍ର ରକ୍ତପର୍ବ ଉପଲକ୍ଷେ  
ମାନ୍ୟବର ମୁଖ୍ୟମନ୍ତ୍ରୀଙ୍କ ଶୁଭେଚ୍ଛା

ରଜ ଆମ ଓଡ଼ିଆ ସଂସ୍କୃତିର ଏକ ମହାନ ଗଣ ପର୍ବ ।  
ଧରିତ୍ରୀ ମାତା ତଥା ସମଗ୍ର ନାରୀ ଜାତିର ସମ୍ମାନର ଏହା ଏକ  
ଅନନ୍ୟ ପରମ୍ପରା । ନାରୀ ସ୍ୱତନ୍ତ୍ରତା ଓ ସ୍ୱାଧୀନତାର ଏହା  
ବାର୍ତ୍ତାବହ ।  
ଏହି ପବିତ୍ର ଉତ୍ସବ ଅବସରରେ ମୁଁ ସମସ୍ତଙ୍କ ସୁଖ, ଶାନ୍ତି ଓ  
ସମୃଦ୍ଧି କାମନା କରୁଛି ।

ଶୋଭନ ମହାନ୍ତି  
(ମୋହନ ଚରଣ ମାଝୀ)  
ମୁଖ୍ୟମନ୍ତ୍ରୀ, ଓଡ଼ିଶା

OIPR-15001/13/0026/2425







# ଗଢ଼ା ଚାଲିଛି ତିନିରଥ... ଖଞ୍ଜାଗଲା ଦଣ୍ଡା ପ୍ରେମ



**ପୁରୀ, ୧୩.୬(ସମ୍ବିଧ):** ପାଖେଇ ଆସୁଛି ରଥଯାତ୍ରା। ଏଥୁପାଇଁ ପ୍ରଶାସନିକ ପ୍ରସ୍ତୁତି କୋର୍ସ୍ ଧରିଥିବା ବେଳେ ରଥ ନିର୍ମାଣ କାମ ମଧ୍ୟ ଦ୍ରୁତଗତିରେ ଚାଲିଛି। ଗୁରୁବାର ତଳେ ଦଣ୍ଡାପ୍ରେମ ଖଞ୍ଜାଗଲା। ପ୍ରଥମେ ତିନିରଥର ପାଞ୍ଚଦଣ୍ଡାରେ ଆଗିଆଣା ଓ ପଛଆଣା ମୁହାଁଟେ ସଂଯୋଗ କରାଯାଇଛି। ଏହାପରେ କୁଡୁକା ସଂଯୋଗ ହୋଇ ପାର୍ଶ୍ୱ ଦଣ୍ଡା ସଂଯୋଗ କରାଯାଇଛି। ପରେ ଏଥିରେ ପାର୍ଶ୍ୱ ମୁହାଁଟେ ସଂଯୋଗ କରାଯାଇଥିଲା। ଏହାପରେ ଗୁଡୁ ପୋତାଯାଇ ସେଥିରେ ନିରାତି ଥିଆଯାଇଛି। ଏହାକୁ ତଳେ ସେଟିଙ୍ଗ୍ କରାଯାଇ ନମୁନା କରାଯିବା ପରେ ଖୋଲାଯିବ। ଅଣ୍ଡ ଉପରେ ଏହି ଦଣ୍ଡା ପ୍ରେମ ଫିଟିଙ୍ଗ୍ କରାଯିବ। ଏହାର ଅନ୍ତରାଳ ସମ୍ପୂର୍ଣ୍ଣ ଭାବେ ବନ୍ଦ କରିବ। ଦଣ୍ଡା ଉପରେ ଗରଗରା ପଡ଼ି ଚାରିନାହାକା ଉଠିବ। ତେବେ ଅନ୍ୟାନ୍ୟ କାମ ମଧ୍ୟରେ ତିନିରଥର ଆଗ ଆଣି ଏବଂ ପଛ ଆଣି ଢଳାକର ଚକ୍ରପଟ୍ଟ କାର୍ଯ୍ୟ ଶେଷ ପର୍ଯ୍ୟାୟରେ ପହଞ୍ଚିଥିବା ବେଳେ ପ୍ରତି ରଥର ଦୁଇଟି ଲୋଣାଏଁ ଦୁଇଦିନରେ ଚାଲିଛି। ଗୁରୁବାର ତଳେ ଦଣ୍ଡାପ୍ରେମ ଖଞ୍ଜାଗଲା। ପ୍ରଥମେ ତିନିରଥର ପାଞ୍ଚଦଣ୍ଡାରେ ଆଗିଆଣା ଓ ପଛଆଣା ମୁହାଁଟେ ସଂଯୋଗ କରାଯାଇଛି। ଏହାପରେ କୁଡୁକା ସଂଯୋଗ ହୋଇ ପାର୍ଶ୍ୱ ଦଣ୍ଡା ସଂଯୋଗ କରାଯାଇଛି। ପରେ ଏଥିରେ ପାର୍ଶ୍ୱ ମୁହାଁଟେ ସଂଯୋଗ କରାଯାଇଥିଲା। ଏହାପରେ ଗୁଡୁ ପୋତାଯାଇ ସେଥିରେ ନିରାତି ଥିଆଯାଇଛି। ଏହାକୁ ତଳେ ସେଟିଙ୍ଗ୍ କରାଯାଇ ନମୁନା କରାଯିବା ପରେ ଖୋଲାଯିବ। ଅଣ୍ଡ ଉପରେ ଏହି ଦଣ୍ଡା ପ୍ରେମ ଫିଟିଙ୍ଗ୍ କରାଯିବ। ଏହାର ଅନ୍ତରାଳ ସମ୍ପୂର୍ଣ୍ଣ ଭାବେ ବନ୍ଦ କରିବ। ଦଣ୍ଡା ଉପରେ ଗରଗରା ପଡ଼ି ଚାରିନାହାକା ଉଠିବ। ତେବେ ଅନ୍ୟାନ୍ୟ

# ଦଳୀୟ ନେତାଙ୍କୁ ଦମ୍ଭ ଦେଲେ ନବୀନ

**ଭୁବନେଶ୍ୱର, ୧୩.୬(ସମ୍ବିଧ):** ଦୀର୍ଘ ୨୫ ବର୍ଷ ଧରି ଅପରାଜେୟ ବିଜୁ ଜନତା ଦଳର ଅପ୍ରତ୍ୟାଶିତ ପରାଜୟ ଅନେକଙ୍କୁ ହତବସ୍ତ କରିଛି। ଦଳର ନେତା ଓ କର୍ମୀଙ୍କଠାରୁ ଆରମ୍ଭ କରି ସାଧାରଣ ଭୋଟର ବି ଏହାକୁ ବିଶ୍ୱାସ କରିପାରୁ ନାହାନ୍ତି। ପରାଜୟର ପାର୍ଲମେଣ୍ଟରେ ଦଳର ନେତା ଏବେ ବି ବାହାରି ପାରୁ ନାହାନ୍ତି। ପ୍ରତିଦିନ ଦଳର ବହୁ ବରିଷ୍ଠ ଓ କନିଷ୍ଠ ନେତା, ବିଜୟ ଓ ପରାଜିତ ପ୍ରାର୍ଥୀ, ଦଳୀୟ କର୍ମଚାରୀ ନବୀନ ନିବାସରେ ବିଜେଡି ସୁପ୍ରିମୋ ନବୀନ ପଟ୍ଟନାୟକଙ୍କୁ ଭେଟୁଛନ୍ତି। ଜଣକ ପରେ ଜଣେ ବ୍ୟକ୍ତିଗତ ଭାବରେ ନବୀନଙ୍କ ସହ ଆଲୋଚନା କରୁଛନ୍ତି। ଏହି କ୍ରମରେ ଦଳର ବହୁ ବରିଷ୍ଠ ନେତା ନବୀନ ନିବାସରେ ଦଳର ସୁପ୍ରିମୋଙ୍କୁ ଭେଟି ଆଗାମୀ କାର୍ଯ୍ୟକ୍ରମ ଓ ପଦକ୍ଷେପ ସମ୍ପର୍କରେ ଆଲୋଚନା କରିଛନ୍ତି। ନବୀନ ଏହି ଅବସରରେ ଦଳୀୟ ନେତାମାନଙ୍କୁ ଦମ୍ଭ ଦେବା ସହ ବର୍ତ୍ତମାନ ଆରାମ ନୁହେଁ, ନିଷ୍ଠାର ସହ ରାଜ୍ୟବାସୀଙ୍କୁ ପାଇଁ କାର୍ଯ୍ୟ କରିବାକୁ ପରାମର୍ଶ ଦେଇଛନ୍ତି। ଗୁରୁବାର ନବୀନ ନିବାସରେ ନବୀନଙ୍କୁ ପୂର୍ବତନ ମନ୍ତ୍ରୀ ପ୍ରଫୁଲ୍ଲ ମଲ୍ଲିକ, ଉଷା ଦେବୀ, ପ୍ରଦୀପ ଅମାତ ଏବଂ ରଘୁନାଥ ମହାନ୍ତି ସାମ୍ବାଦ କରୁଛନ୍ତି। ନବୀନ ଜଣ ଜଣ କରି ସମସ୍ତ ବରିଷ୍ଠ ନେତାଙ୍କ ସହ ବ୍ୟକ୍ତିଗତ ଭାବେ ନିର୍ବାଚନ ପଦାପକ୍ଷ ସମ୍ପର୍କରେ ଆଲୋଚନା

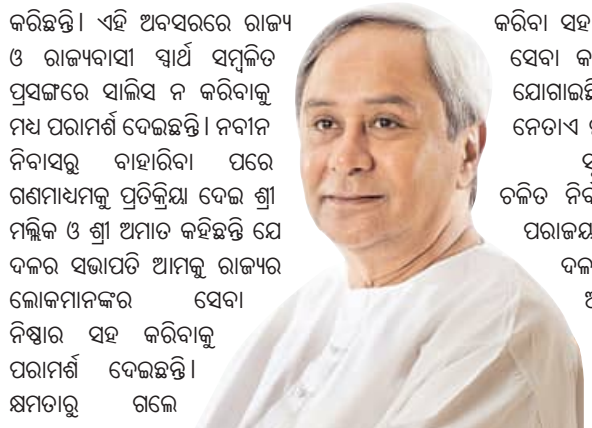

କରିଛନ୍ତି। ଏହି ଅବସରରେ ରାଜ୍ୟ ଓ ରାଜ୍ୟବାସୀ ସ୍ୱାର୍ଥ ସମ୍ବନ୍ଧିତ ପ୍ରସଙ୍ଗରେ ସାଲିସ୍ ନ କରିବାକୁ ମଧ୍ୟ ପରାମର୍ଶ ଦେଇଛନ୍ତି। ନବୀନ ନିବାସକୁ ବାହାରିବା ପରେ ଗଣମାଧ୍ୟମକୁ ପ୍ରତିକ୍ରିୟା ଦେଇ ଶ୍ରୀ ମଲ୍ଲିକ ଓ ଶ୍ରୀ ଅମାତ କହିଛନ୍ତି ଯେ ଦଳର ସଭାପତି ଆମକୁ ରାଜ୍ୟର ଲୋକମାନଙ୍କର ସେବା ନିଷ୍ଠାର ସହ କରିବାକୁ ପରାମର୍ଶ ଦେଇଛନ୍ତି। କ୍ଷମତାରୁ ଗଲେ

କରିବା ସହ ସାଧାରଣ ଲୋକଙ୍କ ସେବା କରିବାକୁ ଅଧିକ ବଳ ଯୋଗାଇଛି ବୋଲି ଉପରୋକ୍ତ ନେତାଏ ମତପ୍ରକାଶ କରିଛନ୍ତି। ସୂଚନାଯୋଗ୍ୟ ଯେ ଚଳିତ ନିର୍ବାଚନରେ ବିଜେଡିର ପରାଜୟ ପରେ ନିଜେ ନବୀନ ଦଳୀୟ ନେତାଙ୍କ ସହ ଆଲୋଚନା କରୁଛନ୍ତି। ପ୍ରତିଦିନ ରାଜ୍ୟର କୋଣ ଅନୁକୋଣରୁ ବିଜେଡି ନେତାଙ୍କ

■ ବର୍ତ୍ତମାନ ଆରାମ ନୁହେଁ; କାମ କରିବାର ପ୍ରକୃଷ୍ଟ ସମୟ  
■ ନିଷ୍ଠାର ସହ ରାଜ୍ୟବାସୀଙ୍କ ସେବା କରିବାକୁ ପରାମର୍ଶ  
■ ରାଜ୍ୟ ସ୍ୱାର୍ଥ ପ୍ରସଙ୍ଗରେ କୌଣସି ସାଲିସ୍ କରାଯିବ ନାହିଁ

ସହ ନିର୍ବାଚିତ ପ୍ରତିନିଧାନଙ୍କ ସହ ନବୀନ ଖାନ ଟୁ ଖାନ ଆଲୋଚନା କରି ପରାଜୟର ସମୀକ୍ଷା କରୁଛନ୍ତି। ଏହାସହ ଆଗାମୀ ଦିନରେ ବିଜେଡି ଯେପରି ଏକ ଗଠନମୂଳକ ବିରୋଧୀ ଦଳର ଭୂମିକା ନିର୍ବାହ କରିପାରିବ, ରାଜ୍ୟସ୍ୱାର୍ଥକୁ ସର୍ବାଗ୍ରେ ଉନ୍ନତ କରିବାକୁ ନିଜର ଲକ୍ଷ୍ୟ ଲାଗୁ କରିବ ବୋଲି ସେମାନେ କାର୍ଯ୍ୟ କରିବାକୁ ପରାମର୍ଶ ଆମର ଆତ୍ମବିଶ୍ୱାସକୁ ବହୁଗୁଣିତ

## ହାଇକୋର୍ଟଙ୍କ ନିର୍ଦ୍ଦେଶକୁ ଉଲ୍ଲଙ୍ଘନ

# ଗର୍ଭଗୃହରେ ପଶିଲେ ଭକ୍ତ

**ପୁରୀ, ୧୩.୬(ସମ୍ବିଧ):** ଶ୍ରୀମନ୍ଦିରରେ ହାଇକୋର୍ଟଙ୍କ ନିର୍ଦ୍ଦେଶକୁ ଉଲ୍ଲଙ୍ଘନ। ପୁରୀ ଓ ଶୁଙ୍ଖଳା ଦୁର୍ଦ୍ଦିଗ୍ ଶ୍ରୀମନ୍ଦିର ଗର୍ଭଗୃହକୁ ଭକ୍ତଙ୍କ ପ୍ରବେଶ ଉପରେ ହାଇକୋର୍ଟଙ୍କ କଟକଣା ରହିଥିବା ବେଳେ ଗୁରୁବାର ୪୮୫ ଖୋଲିବା ପରେ କିଛି ଭକ୍ତ ଗର୍ଭଗୃହକୁ ପ୍ରବେଶ କରିଥିବା ସାଧାରଣରେ ଅଭିଯୋଗ ହୋଇଛି। ପୂର୍ବରୁ ଭକ୍ତମାନେ ଗର୍ଭଗୃହକୁ ପ୍ରବେଶ କରିପାରୁଥିଲେ। ରତ୍ନସିଂହାସନ ପରିକ୍ରମା କରିବା ସହ ମହାପ୍ରଭୁଙ୍କୁ ଖର୍ଚ୍ଚ କରିପାରୁଥିଲେ। ମନଶୋଳା ଦର୍ଶନ ଲାଭିବା ସହ ଆମୃତପତ୍ର ଅନୁଭବ କରୁଥିଲେ। କିନ୍ତୁ ଶ୍ରୀମନ୍ଦିର ସଂସ୍କାର କମିସନଙ୍କ ସୁପାରିସ ଆଧାରରେ ୨୦୧୬ ମସିହାରେ ଯେତେବେଳେ ଜଗମୋହନ ମହାମତି ହେଲା ସେ ସମୟରୁ ଭକ୍ତଙ୍କୁ ପୁରୀ ଓ ଶୁଙ୍ଖଳା ଆଣିବା ପାଇଁ ହାଇକୋର୍ଟଙ୍କ ଆଦେଶକ୍ରମେ ଗର୍ଭଗୃହ ଦର୍ଶନକୁ ବନ୍ଦ ରଖାଯାଇଛି। କିନ୍ତୁ ହାଇକୋର୍ଟ ଉଚ୍ଚତରକାଠରୁ ଭକ୍ତ ମହାପ୍ରଭୁଙ୍କୁ ଦର୍ଶନ କରିପାରିବେ ବୋଲି

ଆଦେଶ ଦେଇଥିଲେ। ସେବେଠାରୁ ଭିତରକାଠ ନିକଟରୁ ଭକ୍ତ ଦର୍ଶନ କରିଆସୁଛନ୍ତି। ନୂଆ ସରକାରଙ୍କ ପ୍ରଥମ କ୍ୟାମ୍ପେନ୍- ନିଷ୍ପତ୍ତିକ୍ରମେ ଚାରିଦିନ ଖୋଲିବା ପରିପ୍ରେକ୍ଷାରେ ଗୁରୁବାର ସକାଳେ ମୁଖ୍ୟମନ୍ତ୍ରୀ ଓ ଅନ୍ୟ ମନ୍ତ୍ରୀମାନେ ଶ୍ରୀମନ୍ଦିରକୁ ଦର୍ଶନ ପାଇଁ ଯାଇଥିଲେ। ମହାପ୍ରଭୁଙ୍କ ମଙ୍ଗଳ ଆଳତି ଦର୍ଶନ କରିବା ପରେ କିଛି ନେତା, କର୍ମୀଙ୍କ ସମେତ ଭକ୍ତ ବି ଗର୍ଭଗୃହକୁ ପ୍ରବେଶ କରିଥିଲେ। ଗର୍ଭଗୃହ ଭିତରେ ଦର୍ଶନ ବାରଣ ଥିବା ବେଳେ କିଛି ଭକ୍ତ କେହି ପରିସ୍ଥିତିରେ ସଂଖ୍ୟାଧିକ ଲୋକ ପ୍ରବେଶ କଲେ ତାହା ଏବେ ସାଧାରଣରେ ପ୍ରସ୍ତୁତୀ ବୃଷ୍ଟି କରିଛି। ଶ୍ରୀମନ୍ଦିରରେ ବ୍ରାହ୍ମଣ ସେବା କରୁଥିବା ପୁରୀର ଭକ୍ତମାନେ ପାଠ୍ୟ କହିଛନ୍ତି, ମୁଖ୍ୟମନ୍ତ୍ରୀ ଭିତରକାଠ ପାଖରେ ଛିଡ଼ା ହୋଇ ଦର୍ଶନ କରିଥିଲେ। ମଙ୍ଗଳ ଆଳତି ସରିବା ପରେ ମୁଖ୍ୟମନ୍ତ୍ରୀଙ୍କୁ ଛାଡ଼ି ଅନ୍ୟ ନେତା ଓ ଭକ୍ତ

ଗର୍ଭଗୃହକୁ ପ୍ରବେଶ କରିଥିଲେ। ସେଠାରେ ଉପସ୍ଥିତ ସେବାୟତ ବି ଅଟକାଇ ନ ଥିଲେ। ୮ ବର୍ଷ ହେଲା ଗର୍ଭଗୃହ ଦର୍ଶନ ବନ୍ଦ ରହିଛି। ହେଲେ କୋର୍ଟ ଜବରଦସ୍ତି ଗର୍ଭଗୃହକୁ ପ୍ରବେଶ କରିବା ଅନୁମତି ଦେଇଛନ୍ତି। ଏହା ଠିକ୍ ନୁହେଁ। ଆଜନ କାନୁନ ସମସ୍ତଙ୍କ ପାଇଁ ସମାନ ହେବା ଦରକାର ବୋଲି କହିଛନ୍ତି ଶ୍ରୀ ପାଠ୍ୟ। ସେହିପରି ଭିତରେ ମହାପ୍ରଭୁଙ୍କୁ ଦର୍ଶନ କରି ଭାବବିହୀନ ହୋଇଯାଇଥିବା ଜଣେ ମହିଳା ଭକ୍ତ ଏକ ଚୈତ୍ସୁତିକ ଗଣମାଧ୍ୟମ ପ୍ରତିନିଧିଙ୍କୁ ପ୍ରଶ୍ନର ଉତ୍ତର ଦେଇ କହିଥିଲେ ଯେ, ଚାରିଦିନ ଖୋଲିବା ନେଇ ବହୁତ ଖୁସି। ଆଜି ଆମକୁ ଭିତର ସିଂହାସନ ପାଖକୁ ଛାଡ଼ିଲେ। କେତେବର୍ଷ ହୋଇଛି ସିଂହାସନ ପାଖକୁ ଯାଇପାରୁ ନ ଥିଲେ ବୋଲି ମହିଳା ଜଣକ ପ୍ରତିକ୍ରିୟା ଦେଇଛନ୍ତି। ହେଲେ ଏହି ଘଟଣାରେ ମନ୍ଦିର, ଜିଲ୍ଲା ଏବଂ ପୁଲିସ୍ ପ୍ରଶାସନର କୌଣସି ଅଧିକାରୀ ମୁହଁ ଖୋଲିନାହାନ୍ତି।

## ରାଜ୍ୟ ଅତିଥି ଭବନ ପାଲଟିଲା ମୁଖ୍ୟମନ୍ତ୍ରୀଙ୍କ ଅସ୍ଥାୟୀ କାର୍ଯ୍ୟାଳୟ

**ଭୁବନେଶ୍ୱର, ୧୩.୬(ସମ୍ବିଧ):** ଆଜି ରାଜ୍ୟ ସରକାରଙ୍କ ଅତିଥି ଭବନ (ଗେଷ୍ଟ ହାଉସ୍) ରୁ ନୂଆ ମୁଖ୍ୟମନ୍ତ୍ରୀ ମୋହନ ଚରଣ ମାଝୀ ସରକାରୀ କାର୍ଯ୍ୟ ଆରମ୍ଭ କରିଛନ୍ତି। ପ୍ରଥମ ଦିନରେ ବିଭିନ୍ନ ସଂଗଠନ, ଅନ୍ୟ ଦଳର ନେତାମାନେ ମଧ୍ୟ ମୁଖ୍ୟମନ୍ତ୍ରୀଙ୍କୁ ସୌଜନ୍ୟମୂଳକ ସାକ୍ଷାତ, ଆଲୋଚନା କରିଛନ୍ତି। ସୂଚନା ଅନୁସାରେ ଆଜି ରାଜ୍ୟ ଅତିଥି ଭବନର ପ୍ରଥମ ମହଲାରେ ନବନିଯୁକ୍ତ ମୁଖ୍ୟମନ୍ତ୍ରୀ ଶ୍ରୀ ମାଝୀ ରାଜ୍ୟ ସରକାରଙ୍କ ବିଭିନ୍ନ ବିଭାଗର ସଚିବମାନଙ୍କୁ ତାଙ୍କ ଆଲୋଚନା କରିଛନ୍ତି। ଏହାସହିତ ବିଧାନସଭାର ଅଧିବେଶନ ଆରମ୍ଭ ନେଇ ପ୍ରାରମ୍ଭିକ ଭାବେ ସଂସଦୀୟ ବ୍ୟାପାର ସରକାରୀ କାର୍ଯ୍ୟ ଆରମ୍ଭ କରିଛନ୍ତି। ପ୍ରଥମ ଦିନରେ ବିଭିନ୍ନ ସଂଗଠନ, ଅନ୍ୟ ଦଳର ନେତାମାନେ ମଧ୍ୟ ମୁଖ୍ୟମନ୍ତ୍ରୀଙ୍କୁ ସୌଜନ୍ୟମୂଳକ ସାକ୍ଷାତ, ଆଲୋଚନା କରିଛନ୍ତି। ସୂଚନା ଅନୁସାରେ ଆଜି ରାଜ୍ୟ ଅତିଥି ଭବନର ପ୍ରଥମ ମହଲାରେ ନବନିଯୁକ୍ତ ମୁଖ୍ୟମନ୍ତ୍ରୀ ଶ୍ରୀ ମାଝୀ ରାଜ୍ୟ ସରକାରଙ୍କ ବିଭିନ୍ନ ବିଭାଗର ସଚିବମାନଙ୍କୁ ତାଙ୍କ ଆଲୋଚନା କରିଛନ୍ତି। ଏହାସହିତ ବିଧାନସଭାର ଅଧିବେଶନ ଆରମ୍ଭ ନେଇ ପ୍ରାରମ୍ଭିକ ଭାବେ ସଂସଦୀୟ ବ୍ୟାପାର ସରକାରୀ କାର୍ଯ୍ୟ ଆରମ୍ଭ କରିଛନ୍ତି। ପ୍ରଥମ ଦିନରେ ବିଭିନ୍ନ ସଂଗଠନ, ଅନ୍ୟ ଦଳର ନେତାମାନେ ମଧ୍ୟ ମୁଖ୍ୟମନ୍ତ୍ରୀଙ୍କୁ ସୌଜନ୍ୟମୂଳକ ସାକ୍ଷାତ, ଆଲୋଚନା କରିଛନ୍ତି। ସୂଚନା ଅନୁସାରେ ଆଜି ରାଜ୍ୟ ଅତିଥି ଭବନର ପ୍ରଥମ ମହଲାରେ ନବନିଯୁକ୍ତ ମୁଖ୍ୟମନ୍ତ୍ରୀ ଶ୍ରୀ ମାଝୀ ରାଜ୍ୟ ସରକାରଙ୍କ ବିଭିନ୍ନ ବିଭାଗର ସଚିବମାନଙ୍କୁ ତାଙ୍କ ଆଲୋଚନା କରିଛନ୍ତି। ଏହାସହିତ ବିଧାନସଭାର ଅଧିବେଶନ ଆରମ୍ଭ ନେଇ ପ୍ରାରମ୍ଭିକ ଭାବେ ସଂସଦୀୟ ବ୍ୟାପାର ସରକାରୀ କାର୍ଯ୍ୟ ଆରମ୍ଭ କରିଛନ୍ତି।

## ଏସ୍‌ସିବିରେ ବିରଳ ଅସ୍ତ୍ରୋପଚାର

# ୟୁବକଙ୍କ ଛାତିରୁ କଢ଼ାଗଲା ୫ କେଜିର ଟ୍ୟୁମର

**କଟକ, ୧୩.୬(ସମ୍ବିଧ):** ଏସ୍‌ସିବି ମେଡିକାଲରେ ଏକ ବିରଳ ଅସ୍ତ୍ରୋପଚାର ହୋଇଛି। ପ୍ରାୟ ୫ ବର୍ଷର ଯୁବକଙ୍କ ଛାତିରୁ ୫ କେ.ଜି. ଓଜନର ଟ୍ୟୁମର କଢ଼ାଯାଇଛି। ଏହାକୁ ସ୍ଥିତିକ୍ଷେପ କ୍ଷୁଦ୍ର ଟ୍ୟୁମର କୁହାଯାଏ। ଯାହାକି କଠିନ ଲୋକଙ୍କ



ନିକଟରେ ଦେଖାଯାଏ। ଏସ୍‌ସିବି ଡାକ୍ତରୀ ଦଳ ଦ୍ୱାରା ଏହି ବିରଳ ଅସ୍ତ୍ରୋପଚାର ସଫଳ ହୋଇଛି। କର୍କଟ ଚିକିତ୍ସା ନିମନ୍ତେ ଟ୍ୟୁମର କିଛି ନମୁନା ପାଥୋଲୋଜିକୁ ପଠାଯାଇଛି। ଯୁବକ ଜଣକ ସେଣ୍ଟ୍ରାଲ ଆଇସିୟୁରେ ଥିବା ବେଳେ ତାଙ୍କ ସାମ୍ବାଧ୍ୟା ସ୍ୱାଭାବିକ ଅଛି ବୋଲି ପ୍ରତ୍ୟେକ ଡାକ୍ତର ଚିନ୍ତା କରୁଛନ୍ତି। ମିଳିଥିବା ସୂଚନା ମୁତାବକ, ଛତିଶଗଡ଼ ବାଲିଆ ସିମିଟେ ଅଞ୍ଚଳର ୫୫ବର୍ଷୀୟ ଅସିତ ଲାଲୁ। ତାଙ୍କ ଛାତି, ଗଳା, କାନ୍ଧରେ ସ୍ଥିତିକ୍ଷେପ କ୍ଷୁଦ୍ର ଟ୍ୟୁମର ମାତି ଯାଇଥିଲା। ଅସିତଙ୍କ ଶ୍ୱାସକଳା ଓ ଖାଦ୍ୟ ନଳା ମଧ୍ୟ ପ୍ରଭାବିତ ହୋଇଥିଲା। ଗାଞ୍ଜିର ଗାଞ୍ଜି ମେଡିକାଲ ଡନର୍ସିଟ୍ୟୁଟ ଅଫ ମେଡିକାଲ ସାଇନ୍ସରେ

ପ୍ରଥମେ ତାଙ୍କୁ ଭର୍ତ୍ତି କରାଯାଇଥିଲା। ସେଠାକାର ଡାକ୍ତରଙ୍କ ପରାମର୍ଶକ୍ରମେ ଅସିତ ଆଚାର୍ଯ୍ୟ ହରିହର ସ୍ୱାତକୋଭର କର୍କଟ ପ୍ରତିଷ୍ଠାନ (ଏସ୍‌ସିବିଆଇସି)କୁ ଆସିଥିଲେ। ଗତ ୨୭ ତାରିଖରେ ଅସିତଙ୍କୁ ଏସ୍‌ସିବି ପ୍ଲାଷ୍ଟିକ୍ ସର୍ଜରୀ ବିଭାଗକୁ ସ୍ଥାନାନ୍ତର ହୋଇଥିଲେ। ଅସ୍ତ୍ରୋପଚାର ନିମନ୍ତେ ଏସ୍‌ସିବିରେ ସତର ଡାକ୍ତରୀ ଦଳ ଗଠନ ହୋଇଥିଲା। ପ୍ରତ୍ୟେକ ଡାକ୍ତର ଚିନ୍ତାଧାରା ସମେତ ଡାକ୍ତର ବି. ମିଶ୍ର, ଡାକ୍ତର ଏସ୍ ରାଜରାୟ, ଡାକ୍ତର ଡି.କେ. ସାହୁ, ଷ୍ଟାଫ ନର୍ସ ଏସ୍ ଦାସ,

## ଏମ୍‌କେସିଜି ମେଡିକାଲରେ ପ୍ରଥମ ସଫଳ ଲେଜର୍ ଥିରାପି ଚିକିତ୍ସା

**ବ୍ରହ୍ମପୁର, ୧୩.୬(ସମ୍ବିଧ):** ଏମ୍‌କେସିଜି ମେଡିକାଲ କଲେଜ ଓ ହସ୍ପିଟାଲରେ ପ୍ରଥମ ଥର ପାଇଁ ଶିରାପୁଷ୍ଟିରା ଜନିତ (ଭେରିକସ ଭେନ୍) ରୋଗରେ ପାଠ୍ୟ ଲେଜର୍ ଥିରାପି ଅସ୍ତ୍ରୋପଚାର କରାଯାଇଛି। ସିଡିଏସ(କାଟିଓ ଥିରାପି) ଓ ଭାସକ୍ସୋଲ



ସର୍ଜରୀ ବିଭାଗର ଡାକ୍ତରମାନେ ଏସ୍ତ୍ରୋଭେନସ ଲେଜର୍ ଏକାକୀୟ ଥିରାପି(ଭିଏଏସି) ମେସିନ ସାହାଯ୍ୟରେ ରୋଗୀଙ୍କ ଅସ୍ତ୍ରୋପଚାର କରିଛନ୍ତି। ସବୁଠୁ ବଡ଼ କଥା ହେଲା ଅସ୍ତ୍ରୋପଚାର କିଛି ସମୟ ପରେ ରୋଗୀମାନେ ନିଜ ଗୋଡ଼ରେ ଚାଲିବାରେ

ନଥିଲା। ଏହି ମେସିନ ପ୍ରସ୍ତୁତ କରୁଥିବା ଏକ ଘରୋଇ କମ୍ପାନୀ ନିଜ ଆଡୁ ତେମୋ ବା ପରାମ୍ପାମୂଳକ ଭାବେ ପ୍ରଦର୍ଶନ କରିବା ପାଇଁ ଏମ୍‌କେସିଜି ମେଡିକାଲକୁ ପ୍ରଦାନ କରିଥିଲା। ସେହିକ୍ରମେ ସିଡିଏସ ବିଭାଗ ଓ ନିଷ୍ଠେଚକ ବିଭାଗର ଡାକ୍ତରଙ୍କୁ ନେଇ ଗଠିତ ଏକ ଟିମ୍ ଦୁଇଜଣ ରୋଗୀଙ୍କ ଅସ୍ତ୍ରୋପଚାର କରିଥିଲା। ଅସ୍ତ୍ରୋପଚାର ପରେ ସିଡିଏସ ବିଭାଗର ଡାକ୍ତର ସାରଦା ସାହୁଙ୍କ ସମେତ ଡା. ଭେନିୟନ ସାହି, ଡା. ପ୍ରଦୀପ ସାହୁ, ଡା. ପ୍ରଭାତ କୁମାର ପାଣିଗ୍ରାହୀ, ନିଷ୍ଠେଚକ ବିଭାଗ ଡା. ଜ୍ୟୋତ୍ସ୍ନା, ଡା. ଜୟନ୍ତ ପଟ୍ଟନାୟକଙ୍କ ସମେତ ନର୍ସ ଅସିତର ସାମିଲ ହୋଇ ଏମ୍‌କେସିଜି ମେଡିକାଲକୁ ଭିଏଏଏସି ମେସିନ ଯୋଗାଇଦେବାକୁ ଉପରିକ୍ଷ୍ମ ଅଧିକାରୀଙ୍କ ଜରିଆରେ ସରକାରଙ୍କୁ ପ୍ରସ୍ତାବ ଦିଆଯିବ ବୋଲି ବିଭାଗ ପକ୍ଷରୁ ସୂଚନା ଦିଆଯାଇଛି। ସୂଚନାଯୋଗ୍ୟ ଯେ, ବ୍ରହ୍ମପୁର ଜଣେ ୩୫ ବର୍ଷୀୟ ରୋଗୀ ଓ ଦିଗପଞ୍ଚୁର ୪୦ ବର୍ଷୀୟ ଅନ୍ୟଜଣେ ରୋଗୀଙ୍କ ଗୋଡ଼ରେ

# ଆଜି ରଜ: ଏବେ ବନସ୍ତରେ ନୁହେଁ, ଜନବସତିରେ ଗଜ

**ଭୁବନେଶ୍ୱର, ୧୩.୬(ସମ୍ବିଧ):** ବନସ୍ତେ ଭାଙ୍ଗିଲା ଗଜ... ବରଷକ ଥରେ ଆସିଛି ରଜ। କାହିଁକିତେ ପୁରୁଣା ଓ ରଜ ବୋଲି ବେଳର ଗାତ ଆଜି ଆଉ ଶୁଭୁନାହିଁ। ବୋଲି ଲାଗିବାକୁ ସହରରେ ଗଛ ନାହିଁ; ଆଉ ବନସ୍ତ ଛାଡ଼ି ଗଜ ଜନବସତିକୁ ଯାଉଛି। ତତକାଳୀନ ସମୟର ସ୍ଥିତିକୁ ଲକ୍ଷ୍ୟ କରି କବି ମାଗୁଣି ମହାପାତ୍ର ଲେଖିଥିବା ଏହି ରଜ ଗାତ ଆଜି ଏକପ୍ରକାର ପ୍ରାସଙ୍ଗିକତା ହୋଇଛି। ରାଜ୍ୟର ଅଧିକାଂଶ ସ୍ଥାନରେ ହାତୀ-ମଣିଷ ଲଢ଼େଇ ବଢ଼ୁଛି। ଏହି ସମସ୍ୟା ଏବେ ରାଜ୍ୟ ପାଇଁ ଆହୁନପୂର୍ଣ୍ଣ ପରିସ୍ଥିତି ସୃଷ୍ଟି କରିଥିବା ବେଳେ ଆଗକୁ ଏହା ଆହୁରି ଜଟିଳ ହେବା ନେଇ ବନ୍ୟପ୍ରାଣୀ ବିଶେଷଜ୍ଞମାନେ ଚେତାବନୀ ଦେଇଛନ୍ତି।



■ ଖାଦ୍ୟ ଅଭାବ, ଜଙ୍ଗଲରେ ପୁରୁଣି ହାତୀଙ୍କ ପେଟ  
■ ରାଜ୍ୟରେ ୫ ବର୍ଷ ମଧ୍ୟରେ ମରିଛନ୍ତି ୪୦୩ ହାତୀ

ସାଧାରଣତଃ ଗୋଟିଏ ହାତୀ ଦିନକୁ ୧ କୁଇଣ୍ଟାଲ୍ ଦେଇ ୧୦ କୁଇଣ୍ଟାଲ୍ ଖାଦ୍ୟ ଆବଶ୍ୟକତା କରିଥାଏ। ୨୦୦-୨୫୦ କିଗ୍ରର ପାର୍ଶ୍ୱ ପିଲିଆଏ। ଜଙ୍ଗଲରେ ହାତୀଙ୍କୁ ଖାଦ୍ୟ ହାତୀଙ୍କୁ ଖାଇବା ପାଇଁ ଆବଶ୍ୟକୀୟ ପରିମାଣରେ ବାଉଁଶ ମିଳୁ ନାହିଁ। ହାତୀଙ୍କ ପାଇଁ ଜଙ୍ଗଲରେ ଖାଦ୍ୟାଭାବ ସମସ୍ୟା ସୃଷ୍ଟି ହୋଇଛି। ଜଙ୍ଗଲରେ ହାତୀମାନଙ୍କୁ ଆବଶ୍ୟକ ଖାଦ୍ୟ ପଦାର୍ଥ ମିଳିପାରୁ ନ ଥିବାରୁ ହାତୀଙ୍କୁ ଖାଇବା ପାଇଁ ଆବଶ୍ୟକୀୟ ପଶୁଛନ୍ତି। ଏଥିପାଇଁ ଅନେକ ସମୟରେ ହାତୀ-ମଣିଷଙ୍କ ମଧ୍ୟରେ ଘମାଘୋଡ଼

ଲଢ଼େଇ ହେଉଛି ଓ ଏଥିରେ ଲୋକଙ୍କ ଜୀବନ ଯାଉଛି। ସେଇ ଏଲିଫାଣ୍ଟ ପ୍ରୋକ୍ସେସର ଟ୍ରଷ୍ଟର ଟ୍ରଷ୍ଟି ତଥା ପୂର୍ବତନ ଅଧ୍ୟକ୍ଷ ଏସ୍‌ଏସ୍ ଅଧିକାରୀ ଜିତେନ୍ଦ୍ର ମହାନ୍ତି କହିଛନ୍ତି ଯେ ଜଙ୍ଗଲରେ ପ୍ରଚୁର ମାତ୍ରାରେ ଖାଦ୍ୟ ଉପଲବ୍ଧ କରାଯାଇ ହାତୀମାନେ ଆଉ ବାହାରକୁ ଆସିବେ ନାହିଁ। ରାଜ୍ୟ ସରକାର ଏ ଦିଗରେ ବିଭିନ୍ନ ପଦକ୍ଷେପ ଗ୍ରହଣ କରୁଥିବା ବେଳେ ସେଇ ଏଲିଫାଣ୍ଟ ପ୍ରୋକ୍ସେସର ଟ୍ରଷ୍ଟ ମଧ୍ୟ ସିଡିଏଏସି କମିଟିଆରେ ଶାଳିଆ ବାଉଁଶ ଚାରା ରୋପଣ ପାଇଁ କାର୍ଯ୍ୟ କରୁଛି। ବାଉଁଶ କୁଟା ବଡ଼ିବା ପାଇଁ ୪-୫ ବର୍ଷ ସମୟ ଆବଶ୍ୟକ ହୋଇଥିବା ବେଳେ ଏହି ସମୟ ମଧ୍ୟରେ ବ୍ୟାପକ ତାରା ରୋପଣ ଲଗାଯାଇପାରିବ ହାତୀଙ୍କ ଦ୍ୱାରା ହେଉଥିବା କ୍ଷୟକ୍ଷତି ହ୍ରାସ ପାଇପାରିବ ବୋଲି ସେ କହିଛନ୍ତି। ମୁଖ୍ୟତଃ ଜଙ୍ଗଲରେ ଖାଦ୍ୟାଭାବ ସାଜୁଛି ଏପିଲ୍, ମେ ଏବଂ ଜୁନ ମାସରେ ରାଜ୍ୟରେ ଉତ୍ପାଦନ ହେଉଥିବା ଅଧିକାଂଶ ଫଳ ପାରୁଥିବା ବେଳେ ହାତୀମାନେ ଏହାକୁ ଖାଇବାକୁ ଆସୁଛନ୍ତି ଓ

**ସମ୍ବଲପୁର ବସ୍ତ୍ରାଳୟ**  
ବ୍ରହ୍ମପୁର, ବସନ୍ତ ଓ ବୃତ୍ତସିଦ୍ଧ ବିକାଶ, ଦୈନିକ ସରକାର

**ରଜ ଉପଲକ୍ଷେ**

ବରକାରୀ ରିହାତି

ଅବଧି

୧୦% + ୨୦%

୦୯.୦୭.୨୦୨୪  
୧୨.୦୭.୨୦୨୪

For online purchase visit : [www.sambalpuribastralaya.com](http://www.sambalpuribastralaya.com)







# କଟକ

# ସ୍ଥିତି



## ସାମାଜିକ କର୍ମୀ ସୁରକ୍ଷା ଆନ୍ଦୋଳନ

କଟକ, ୧୩.୬ (ସମ୍ପାଦକ): ରାଜ୍ୟ ସୁରକ୍ଷା ସମିତିର ପ୍ରମୁଖ ସଦସ୍ୟ ସାମାଜିକ କର୍ମୀଙ୍କୁ ସୁରକ୍ଷା ଦେବା ପାଇଁ ଆନ୍ଦୋଳନ କରିଛନ୍ତି। କିଛି ଦିନ ହେବ ଏକାଧିକ କାରଣରୁ ମାନସିକ ଚାପରେ ରହିଥିବା ସୁରକ୍ଷା କର୍ମୀଙ୍କୁ ସୁରକ୍ଷା ଦେବା ପାଇଁ ଆନ୍ଦୋଳନ କରିଥିଲେ। ଘର ଭିତରେ ପ୍ୟାନେଲ ଗାଢ଼ି ବାନ୍ଧି ସୁରକ୍ଷା ଛୁଇଁ ପଡ଼ିଥିଲେ। ତାଙ୍କର ଏଭଳି ଚରମ ନିଷ୍ପତ୍ତିକୁ ନେଇ ବିଭିନ୍ନ ମହଲରେ ଶୋକପ୍ରକାଶ ପାଇଛି। କୁ୍ୟ ଏକାଧିକ କାରଣରୁ ସୁରକ୍ଷା କର୍ମୀଙ୍କୁ ସୁରକ୍ଷା ଦେବା ପାଇଁ ଆନ୍ଦୋଳନ କରିଥିଲେ। ତାଙ୍କ ପରିବାର ଲୋକ, ଆତ୍ମୀୟଙ୍କୁ, ବନ୍ଧୁବାନ୍ଧବଙ୍କ ସମେତ ଶତାଧିକ ମୁକ୍ତ ହୋଇଥିଲେ।



## ମାଲିକ ଘରୁ ଚୋରିକରି ବନ୍ଦୀହେଲା ସହାୟିକା

କଟକ, ୧୩.୬ (ସମ୍ପାଦକ): ମାଲିକ ଘରୁ ଚୋରିକରି ବନ୍ଦୀହେଲା ସହାୟିକାଙ୍କୁ ଗିରଫ କରିଛି ବାଦାମବାଡ଼ି ଥାନା ପୁଲିସ। ଅଭିଯୁକ୍ତ ଜଣକ ହେଲା ରାଜସ୍ୱପାଟଣାରେ ରହିଥିବା ଯାଜପୁର ଧର୍ମଶାଳାର ପିକି ବେହେରା(୪୨)। ପୁଲିସ ସୁଦ୍ଧା ଅନୁଯାୟୀ, ମହାବତ ରୋଡ଼ରେ ରହିଥିବା ବାମନୋଦର ଅଗ୍ରାଧିକାରୀ ଲୁଗା ବ୍ୟବସାୟ କରନ୍ତି। ତାଙ୍କ ଘରେ ଦୀର୍ଘ ଦିନ ହେବ ସହାୟିକା ଭାବେ ପିକି କାମ କରୁଥିଲେ। ପ୍ରାୟ ସମସ୍ତ ବାମନୋଦର ଦୈନିକ ସହରର ଖୁରୁଦା ବ୍ୟବସାୟକ ଠାରୁ ଟଙ୍କା ଆଣି ନିଜ ଘରର ଆଳମିରାରେ ରଖୁଥିଲେ। ଏହି ସବୁ ଉପରେ ପିକିର ନଜର ରହିଥିଲା। ଗତ ୬ ତାରିଖରେ ବାମନୋଦର ୨ ଲକ୍ଷ ୬ ହଜାର ଟଙ୍କା ଆଣି ଆଳମିରାରେ ରଖୁଥିଲେ। ମାତ୍ର ସେ ଆଳମିରାକୁ ଲକ କରିବାକୁ ଛୁଇଁ ଯାଇଥିଲେ। ଏହି ସୁଯୋଗରେ ପିକି ଟଙ୍କା ଚୋରି କରିନେଇଥିଲା। ବାମନୋଦରଙ୍କ ଏତଲାକୁ ପୁଲିସ ଚଢ଼ନ୍ତ କରି ପିକିକୁ ଗିରଫ କରିଛି।

# ନିୟମିତ ହେବ ଯକୃତ ପ୍ରତିରୋପଣ ଓପିଡି

କଟକ, ୧୩.୬ (ସମ୍ପାଦକ)

ଏସ୍‌ସିବିରେ ଭିତ୍ତିଭୂମି ପ୍ରସ୍ତୁତ। ଯକୃତ ପ୍ରତିରୋପଣ ନିମନ୍ତେ ମହାକୁଦ ହୋଇରହିଛି ସମସ୍ତ ପ୍ରକାର ଅଧ୍ୟାଧୁନିକ ଯେମିନ। ପ୍ରତିରୋପଣ ନିମନ୍ତେ ଉଦ୍ଦିଷ୍ଟ ମହାକୁଦ ଓ ଟି ସର୍ବୋତ୍କୃଷ୍ଟ ବୋଲି ବିବେଚନା କରାଯାଇଛି। ଏହି ପରିସ୍ଥିତିରେ ବଡ଼ ମେଡିକାଲରେ ଯକୃତ ପ୍ରତିରୋପଣ ସଂଖ୍ୟା ବୃଦ୍ଧି ଦିଗରେ ଏବେ ଗୁରୁତ୍ୱ ଦେଉଛନ୍ତି ମେଡିକାଲ କର୍ମୀମାନେ। ରାଜ୍ୟର ବିଭିନ୍ନ ପ୍ରାନ୍ତର ଯକୃତ ରୋଗୀ କିପରି ନିଶ୍ଚଳରେ ପ୍ରତିରୋପଣ ଭଳି ମହତ୍ତ୍ୱା ଦିଆଯାଉଛି। ସୁପରସ୍ପେଶାଲିଟି ଆଇଡିଏରେ ୧୬ ନମ୍ବର ରୂମରେ ପ୍ରତି ଗୁରୁବାର ଓପିଡି କାର୍ଯ୍ୟ କରିବ। ଏବେ ଓପିଡି ରହିଥିଲେ ସୁଦ୍ଧା ଏହାକୁ ନିୟମିତ କରିବା ଦିଗରେ ଅଗ୍ରାଧିକାର ଦେଉଛନ୍ତି କର୍ମୀମାନେ। ଅନ୍ୟପକ୍ଷରେ ଏସ୍‌ସିବିରେ ଦ୍ୱିତୀୟ ଯକୃତ ପ୍ରତିରୋପଣ ନିମନ୍ତେ ଉଦ୍ୟମ ଆରମ୍ଭ କରାଯାଇଛି। ଏସିଆ, ଜନସ୍ୱରୂପ ଅଫ ଗ୍ୟାଣ୍ଟ୍‌ଏଣ୍ଟୋଲୋଜି (ଏଆଇଜି)ର ତାତ୍କାଳୀନ ପ୍ରତିରୋପଣ ନିମନ୍ତେ ଅପେକ୍ଷାରେ ରୋଗୀଙ୍କୁ ସ୍ୱାସ୍ଥ୍ୟ ପରୀକ୍ଷା କରିଛନ୍ତି। ଏଆଇଜି ଲିଭର ଟ୍ରାନ୍ସପ୍ଲାଣ୍ଟ ଯୁନିଟ୍ ନିର୍ଦ୍ଦେଶକ ତଥା



ପ୍ରତି ଗୁରୁବାର ସେବା ପାଇବେ ଗୁରୁତର ଯକୃତ ରୋଗୀ  
 ପୁଣି ଥରେ ଆସିଲେ ଏଆଇଜି ଡାକ୍ତରୀ ଦଳ  
 ପ୍ରତିରୋପଣ ନିମନ୍ତେ ଦୁଇ ଜଣଙ୍କୁ ସବୁଜ ସଙ୍କେତ

ମନୋଜ ପାଣି, ତାଙ୍କୁ ଲକ୍ଷ୍ମୀନାରାୟଣ ମହାନ୍ତି ପ୍ରମୁଖ ଉପସ୍ଥିତ ଥିଲେ। ଏହି ଅବସରରେ ମୋଟ ୧୪ଜଣ ଯକୃତ ରୋଗୀଙ୍କୁ ସ୍ୱାସ୍ଥ୍ୟ ପରୀକ୍ଷା କରାଯାଇଥିଲା। ଜନତୋର ଓପିଡିରେ ୪ଜଣଙ୍କୁ ସୁନି ହୋଇଥିବା ବେଳେ ଆଇଡିଏରେ ଓପିଡିରେ ୧୦ଜଣ ରୋଗୀ ତାଙ୍କୁ ଚେରିଥିଲେ। ତେବେ ଜନତୋର ଓପିଡିକୁ ଆସିଥିବା ରୋଗୀଙ୍କୁ ଡାକ୍ତରୀରେ ରଖି ଦେଖାଯାଉଛି। ଏସ୍‌ସିବିରେ ମୋଟ ୧୧ ଜଣ ଯକୃତ ପ୍ରତିରୋପଣ ନେଇ ଲାଗି ରହିଥିବା ବନ୍ଧୁରେ ପୂର୍ଣ୍ଣହେବ ପଡିଥିଲା ଗତ ଏପ୍ରିଲ ମାସରେ। ବଡ଼ ମେଡିକାଲରେ ପ୍ରଥମ ଯକୃତ ପ୍ରତିରୋପଣ ସଫଳତାର ସହ ସମ୍ପନ୍ନ ହୋଇଥିଲା। ଯାହା ରାଜ୍ୟର ସର୍ବବୃହତ୍ ସରକାରୀ ହସ୍ପିଟାଲ ତଥା ଏସ୍‌ସିବି ମେଡିକାଲ ସମେତ ସମଗ୍ର ରାଜ୍ୟ ପାଇଁ ଚୈତରବର ବିଷୟ ପାଇଲିଥିଲା। ମାନସକ ପତ୍ନୀ ରଞ୍ଜିତା ବାରିକ ଯକୃତ ଦାନ କରିଥିଲେ। ପ୍ରଥମ ପ୍ରତିରୋପଣ ସଫଳତା ପରେ ଦ୍ୱିତୀୟ ପ୍ରତିରୋପଣ ନିମନ୍ତେ ଏସ୍‌ସିବି କର୍ମୀମାନେ ପ୍ରସ୍ତୁତ ଆରମ୍ଭ କରିଛନ୍ତି।



## କଟକ ଖାଇଜମାନ କ୍ଲବ୍ ପୁରସ୍କୃତ

କଟକ, ୧୩.୬ (ସମ୍ପାଦକ): ଖାଇଜମାନ କ୍ଲବ୍ କଟକ ଚଳିତବର୍ଷର ଚୋରାପାଳନ କରିବା ଅବସରରେ ବିଭିନ୍ନ ସାମାଜିକ, ସାଂସ୍କୃତିକ, ଛାତ୍ରଛାତ୍ରୀଙ୍କ ବୌଦ୍ଧିକ ଚାରିତ୍ରିକ ବିକାଶ ଓ ଏହାର ଅଭିମୁଖ୍ୟ ପ୍ରସାର ପ୍ରଚାର ଦିଗରେ ୪୦ରୁ ଊର୍ଦ୍ଧ୍ୱ ପ୍ରକଳ୍ପ ସଫଳତାର ସହ କରିଥିବାରୁ ଖାଇଜମାନ ଆଞ୍ଚଳିକ କନଭେନସନରେ ପୁରସ୍କୃତ ହୋଇଛି। ବ୍ରହ୍ମପୁରର ଏକ ଘରୋଇ ହୋଟେଲରେ ଅନୁଷ୍ଠିତ ଉତ୍ସବ, ପୂର୍ବ ଓ ଉତ୍ତର ପୂର୍ବ ଆଞ୍ଚଳିକ କନଭେନସନରେ ଲକ୍ଷ୍ମୀ ଆ. ସଭାପତି ଏସ. ରାଧାକୃଷ୍ଣନ, ଆଞ୍ଚଳିକ ମୁଖ୍ୟ କେ. ବାରିକ, କେ. ରାମଚନ୍ଦ୍ର ରାଓ, ନବନିର୍ବାଚିତ ଆଞ୍ଚଳିକ ନିର୍ଦ୍ଦେଶକ ଆଇନଜୀବୀ

ପ୍ରସନ୍ନ କୁମାର ନନ୍ଦ ଯଥାକ୍ରମେ ମୁଖ୍ୟଅତିଥି ଓ ସମ୍ମାନିତ ଅତିଥି ଭାବରେ ଯୋଗଦେଇ କଟକ କ୍ଲବ୍ ବିଭିନ୍ନ ବର୍ଗରେ ଯଥା ସର୍ବାଧିକ ପ୍ରକଳ୍ପ, ସଭାପତି ସତ୍ୟ ଗୋପାଳ ପରିଡାଙ୍କୁ ଶ୍ରେଷ୍ଠ ସଭାପତି, ଡ. ପ୍ରଭାତ ମିଶ୍ରଙ୍କୁ ଶ୍ରେଷ୍ଠ ଡି. ଡି. ଶୁଭଶ୍ରୀ ପ୍ରିୟଦର୍ଶିନୀଙ୍କୁ ଶ୍ରେଷ୍ଠ ବୁଲେଟିନ ଏଡିଟର ଏଭଳି ସାଫତି ବର୍ଗରେ ପ୍ରକଳ୍ପ ପୁଷ୍ପଗୁପ୍ତା ଦେବ ପୁରସ୍କୃତ କରିଥିଲେ। ପ୍ରକଳ୍ପ ଆଇଜି ଆଇନଜୀବୀ ସିଦ୍ଧାର୍ଥ ପ୍ରସାଦ ମିଶ୍ର, ସମାଜସେବା ଆଲୋକ ସାହୁ ଓ ସୁବ ଉଦ୍ୟୋଗୀ ଜ୍ୟୋତିରଞ୍ଜନ ଦି ପ୍ରମୁଖ କଟକ କ୍ଲବ୍ ନିର୍ଦ୍ଦେଶକ ସଭାପତି, ସମ୍ପାଦକ ଓ ପ୍ରକଳ୍ପ ନିର୍ଦ୍ଦେଶକ ଭାବରେ ନିର୍ବାଚିତ ହୋଇଛନ୍ତି।

# ସରିଲା ସଜବାଜ; ଆଜି ପହିଲି ରଜ

କଟକ, ୧୩.୬ (ସମ୍ପାଦକ)

ଓଡ଼ିଶାର ଗଣପର୍ବ ରଜ। ପୁରପଞ୍ଚା ଠାରୁ ସହରାଞ୍ଚଳ ଯାଏଁ ସବୁଠି ଏବେ ଖୁସିର ମାହୋଲ। ଘର ହେଉ କି ପାର୍ବ ସବୁଠି ଝୁଲି ସାରିଲାଣି ବୋଲି। ଆବାଳକୃଷ୍ଣ ବନିତା ରଜପର୍ବର ମଜା ନେବାକୁ ପ୍ରସ୍ତୁତ ହୋଇଛନ୍ତି। ରଜର ଆଦ୍ୟ ପର୍ବ 'ସଜବାଜ' ଗୁରୁବାର ଶେଷ ହୋଇଛି। ହାତରେ ନେହେରା, ପାଦରେ ଅଳତା

ଲଗାଇ ରଜପର୍ବକୁ ସାଗର ଜଣାଇବାକୁ ସଜ ହୋଇ ବସିଛନ୍ତି ଯୁବତୀମାନେ। ନୂଆ ପୋଷାକ ପିନ୍ଧି, ଖୁଲି ପାନ ଖାଇ ଶୁକୁବାର ସେମାନେ ପାଳନ କରିବେ ପହିଲି ରଜ। ସୁନାଯୋଗ୍ୟ, ଏହି ପର୍ବ ଝିଅମାନଙ୍କ ମୁଖପର୍ବ ହୋଇଥିବାରୁ ପୁଅମାନଙ୍କ ଅପେକ୍ଷା ଝିଅମାନେ ଅଧିକ ଉତ୍ସାହିତ ଅଛନ୍ତି। ଏହା ହେଉଛି ପ୍ରାଚୀନ ତମ ପର୍ବ। ବନ୍ଧା, ଧରୁଆ, ସଅର ଆଜି ଜନଜାତିକ ପୋଡ଼ୁଟା ପରମ୍ପରା ସହିତ ଜଡ଼ିତ ବୋଲି କେତେକ ଏତିହାସିକ ମତ

ଦିଅନ୍ତି। ଏହି ଜନଜାତି ପ୍ରତିଥର ଜଙ୍ଗଲର କିଛି ଭାଗ ପୋଡ଼ି ପୋଡ଼ୁଟା ଲାଗି ପ୍ରସ୍ତୁତ କରିଥାନ୍ତି। ଜନଜାତି ସଂସ୍କୃତିରେ ସେମାନେ ବଣର ପକମୂଳ, କୋଳି ଆଦି ଖାଇଥିବା ବେଳେ ଏବେ ସହରରୁ ଗ୍ରାମାଞ୍ଚଳରେ ପିଠା ଓ ପିଠା ଆଧୁନିକ ରଜରେ ମୁଖ୍ୟ ଖାଦ୍ୟ ପାଇଛି।



## ପୋଡ଼ପିଠାରେ ମହକିବ ପାଢ଼ନିବାସ ଓ ସିଲଭରସିଡି ବୋଟିଂ କ୍ଲବ୍ ଅଢେଇ ଲକ୍ଷର ବିକ୍ରି ଲକ୍ଷ୍ୟ

କଟକ, ୧୩.୬ (ସମ୍ପାଦକ): ରାତି ପାହିଲେ ପହିଲି ରଜ। ଆଜି ସଜବାଜ ପାଇଁ ଭାଇତାରୀର ସହର କଟକ ବେଶ୍ ରହକ ରହକ ହୋଇପଡ଼ିଥିଲା। ଆଉ ଆସନ୍ତାକାଲି ପହିଲିରଜ ସକାଳ ବିଭିନ୍ନ ରକମର ପିଠାର ବାସ୍ତାରେ ମହକିବ। ଆଉ ଏଥିପାଇଁ କଟକ ସହରର କେତେକ ଅନୁଷ୍ଠାନ ପକ୍ଷରୁ ତୃତୀୟ ହୋଇଛି ପ୍ରସ୍ତୁତି। ଶୁକ୍ରବାର ପହିଲିରଜ ପଡ଼ୁଥିବା ବେଳେ ଏଥର ଓଡ଼ିଶା ପର୍ଯ୍ୟଟନ ଉନ୍ନୟନ ନିଗମ ପକ୍ଷରୁ ହୋଇଛି ବ୍ୟାପକ ପ୍ରସ୍ତୁତି। କଟକରେ ଓଡ଼ିଶା ପର୍ଯ୍ୟଟନ ଉନ୍ନୟନ ନିଗମର ରହିଥିବା ପାଢ଼ନିବାସ ପକ୍ଷରୁ ରଜ ପର୍ବରେ ପିଠା ପ୍ରସ୍ତୁତି ଜୋରଦାର ହୋଇଛି। ପାଢ଼ନିବାସ ପକ୍ଷରୁ ଚଳିତ ବର୍ଷର ରଜ ପର୍ବ ଅବସରରେ ବିଭିନ୍ନ କିମ୍ପର ପିଠା ତିଆରି ହେଉଥିବାର କଣ୍ଠାପଡ଼ିଛି। ମଣ୍ଡା, ଆରିସା, ପୋଡ଼ ପିଠା, କାକରା, ଗଜା ଆଦି ପିଠା ପ୍ରସ୍ତୁତ କରୁଛି ପାଢ଼ନିବାସ। ଏହି ସବୁ ପିଠା ବିକ୍ରି ପାଇଁ



କାରଣରେ ସିଲଭରସିଡି ବୋଟିଂ କ୍ଲବ୍ ଓ ପାଢ଼ନିବାସ ଠାରେ ବିକ୍ରି ହେବ ପିଠା। ଗ୍ରାହକ ମାନେ ଏଠାରେ ବସି ଖାଇପାରିବେ ଓ ଘରକୁ ବି କିଣି କରି ନେଇପାରିବେ ବୋଲି କୁହନ୍ତି ପାଢ଼ନିବାସର ପରିଚାଳକ ଦିଲୀପ କୁମାର ସାହୁ। କଟକ ସହର ଭାଇତାରୀର ସହର ହୋଇଥିଲା ବେଳେ ଏଠାରେ ରଜ ପର୍ବ ବେଶ୍ ଗୁରୁତ୍ୱ ଦେବା କରିଥାଏ। ଏପରିକି ରଜ ଅବସରରେ ପାଢ଼ନିବାସରୁ ସଂଖ୍ୟାଲଘୁ ସଂପ୍ରଦାୟର ଲୋକେ ବି ଓଡ଼ିଆଙ୍କ ପ୍ରସ୍ତୁତ ପିଠା ଗୁଡ଼ିକୁ ନିଜ ଘରକୁ କିଣିନେଇଥାନ୍ତି। ଯାହା ଅନ୍ୟତ୍ର କମ ଦେଖିବାକୁ ମିଳିଥାଏ। ତେବେ ରଜ ପର୍ବ ଆସନ୍ତା ୧୪, ୧୫, ୧୬ତାରିଖ ତଥା ପହିଲି ରଜ, ରଜ ସଂକ୍ରାନ୍ତି, ଶେଷ ରଜ ତଥା ବସୁଧା ପୂଜା ଭାବେ ପାଳନ କରାଯିବ। ପହିଲି ରଜ ଦିନ ପ୍ରତ୍ୟେକ ଓଡ଼ିଆଙ୍କ ଘରେ ପୋଡ଼ ପିଠା ହୋଇଥାଏ। ମହାପ୍ରଭୁ ଜଗନ୍ନାଥଙ୍କ ପ୍ରସ୍ତୁତ ଏହି ପୋଡ଼ ପିଠା ଓଡ଼ିଆ ସଂସ୍କୃତି ଓ ପରମ୍ପରା ସହ ଜଡ଼ିତ। କଟକରେ ମଧ୍ୟ ବିଭିନ୍ନ ସ୍ଥାନରେ ପୋଡ଼ ପିଠା ପ୍ରତିଯୋଗିତା ଆୟୋଜନ କରାଯାଇଥାଏ। କଟକ ପାଢ଼ନିବାସ ପକ୍ଷରୁ ଏଭଳି ପିଠା ପ୍ରଦର୍ଶନ ଓ ବିକ୍ରି କରାଯିବ। କଟକ ପାଢ଼ନିବାସରେ ଏଥର ମଧ୍ୟ ପ୍ରାୟ ଦୁଇରୁ ଅଧେଇ ଲକ୍ଷ ଟଙ୍କାର ପିଠା ବିକ୍ରି ହେବ ବୋଲି କୁହାଯାଇଛି। ପିଠା ଗୁଡ଼ିକ ମଧ୍ୟରେ ପୋଡ଼ ପିଠା ଓ ଆରିସା ପିଠାର ବେଶ୍ ଡିମାଣ୍ଡ ରହିଥାଏ। ଏଥର ପୋଡ଼ ପିଠା କିଲୋ ୪୦୦ଟଙ୍କା ରହିଥିବା ବେଳେ ମଣ୍ଡା, ଆରିସା ଓ କାକରା ଆଦି ଗୋଟା ୨୦୦ଟଙ୍କା ରହିଛି। ପୋଡ଼ ପିଠା ଘରେ ତିଆରି ନକରି ପ୍ରତିବନ୍ଧକ କେତେକ ଲୋକ ପାଢ଼ନିବାସରୁ ଯାଇ କିଣିଥାନ୍ତି। ଏପରିକି ଏକ ସମୟରେ ଏଠାରେ ଭଳି ଭଳି ପିଠା ମିଳୁଥିବାରୁ ଏହାର ଯଥେଷ୍ଟ ଆଦର ରହିଆସିଛି।

## ରଞ୍ଜିତ ସୋସିଆଲ ସର୍ଭିସ୍ ପକ୍ଷରୁ ରଜ ଉତ୍ସବ

କଟକ, ୧୩.୬ (ସମ୍ପାଦକ): ସାମାଜିକ ସଂଗଠନ ରଞ୍ଜିତ ସୋସିଆଲ ସର୍ଭିସ୍ ପକ୍ଷରୁ କଟକ ସିଡିଏ ୧୩ ନମ୍ବର ସ୍ଥିତ ତାରିଖା ବସ୍ତିରେ ପିଲାଙ୍କ ସହ ରଜ ଉତ୍ସବ ପାଳନ କରିଥିଲେ। ରଜ ପର୍ବ ଅବସରରେ ବସ୍ତିରେ ରହିଥିବା ପିଲାଙ୍କୁ ମେହେନ୍ଦି ଲଗାଇବା ସହ ଅଳତା, କୁନ୍ତୁଳ ଲଗାଇ କୁନି କୁନି ପିଲାମାନଙ୍କୁ

ସଜ କରିବା ସହ ପୋଡ଼ାପିଠା ଖୁଆଇଥିଲେ। ଏହି କାର୍ଯ୍ୟକ୍ରମରେ ସମାଜସେବା ବିନୋଦ ପଣ୍ଡା ଓ ସମାଜସେବା ସହାୟ ବିଶ୍ୱାଳ ଅତିଥି ରୂପେ ଯୋଗଦେବା ସହ ସଂଗଠନ ସଭାପତି ସୌମ୍ୟରଞ୍ଜନ ସାହୁ କାର୍ଯ୍ୟକ୍ରମରେ ନେତୃତ୍ୱ ନେଇଥିଲେ। ଏହି କାର୍ଯ୍ୟକ୍ରମରେ ସଂଗଠନ

ସଦସ୍ୟା ପ୍ରଭାତୀ ସାହୁ, ସ୍ନେହା ଦଳେଇ, ରାମ୍ୟଲକ୍ଷ୍ମୀ ବେହେରା, ଗ୍ଲୋରୀ ଦଳେଇ, ଏମିତି ତାନ୍ଧବ, କେ.ଲକ୍ଷ୍ମୀ, ବିଶ୍ୱଜିତ ଛାଟୋଇ, ଜାହିର ଖାଁ, ଅମିତ ମହାପାତ୍ର ପ୍ରମୁଖ ଉପସ୍ଥିତ ଥିଲେ। କାର୍ଯ୍ୟକ୍ରମ ଶେଷରେ ସମ୍ପାଦକ ଅବୁଲକା ସଦାପ ଧନ୍ୟବାଦ ଦେଇଥିଲେ।







# ସକାଳ

THE SAKALA

## ଜି-୧ ଶିଖର ସମ୍ମିଳନୀରେ ଭାରତ

### ମୋଦୀଙ୍କ ଉପରେ ଦକ୍ଷିଣ-ବିଶ୍ୱର ଦୃଷ୍ଟି

ଜି-୧ର ୫୦ ତମ ବୈଶ୍ୱିକ (ଆଇଡିବିଟି) ଶିଖର ସମ୍ମିଳନୀ ଇଟାଲିରେ ଅନୁଷ୍ଠିତ ହେଉଛି । ଏହି ଦୁଇଦିନିଆ ଶିଖର ବୈଠକରେ ଯୋଗ ଦେବାକୁ ଭାରତର ପ୍ରଧାନମନ୍ତ୍ରୀ ନରେନ୍ଦ୍ର ମୋଦୀ ରୋମ୍ ଯାତ୍ରା କରିଛନ୍ତି । ଜି-୧ ମୂଳତଃ ଜି-୨୦ର ପ୍ରଥମ ଅବତାର । ଏହା ବିଶ୍ୱର ସାତଟି ବିକଶିତ ରାଷ୍ଟ୍ର ଆମେରିକା, ଫ୍ରାନ୍ସ, ଜର୍ମାନୀ, ବ୍ରିଟେନ୍, କାନାଡା, ଇଟାଲୀ ଓ ଜାପାନକୁ ନେଇ ଏକ ଅର୍ଥନୈତିକ ଓ ବାଣିଜ୍ୟିକ ସହଯୋଗ ଭାବେ ଗଠିତ ହୋଇଥିଲା । ଏଥିରେ ଯୁରୋପୀୟ ଫାନ୍ଦକୁ ମଧ୍ୟ ଏକ ସଦସ୍ୟ ଭାବେ ମାନ୍ୟତା ଦେଇ ଗ୍ରହଣ କରାଯାଇଥିଲା । ଜି-୧ର ଅସ୍ଥିତ ବାସ୍ତବବାଦୀ ଦୃଷ୍ଟିକୋଣରୁ ଏବେ ଆଉ ନାହିଁ । ଏଥିରେ ଭାରତ ଭଳି ବିଶ୍ୱର ଆଉ ୧୨ ପ୍ରମୁଖ ଅର୍ଥନୈତିକ ଦାମୀଳ କରାଯାଇ ଏହାକୁ ଜି-୨୦ରେ ପରିଣତ କରାଯାଇଛି । ସର୍ବୋପରି ଆଫ୍ରିକୀୟ ଫାନ୍ଦ ମଧ୍ୟ ଏହାର ସଦସ୍ୟ ହୋଇଛି, ଯାହାର ସଦସ୍ୟ ଫାଖା-୫୫ । ଅତଏବ ଜି-୧ ଏବେ ବିଶ୍ୱର ଏକ ବିରାଟ ଅର୍ଥନୈତିକ, ବାଣିଜ୍ୟିକ ଓ ରାଜନୈତିକ ଦ୍ରୁମ । ଏଥିରେ ରୁଷିଆ ଓ ଚୀନ୍ ଭଳି ଅର୍ଥନୈତିକ ମଧ୍ୟ ଦାମୀଳ ହୋଇଛି ଏବଂ ନିଜିତ ଜାତିଫାନ୍ଦ, ଆସିଆନ୍ ଓ ବିଶ୍ୱବ୍ୟାପକ ମଧ୍ୟ ଅତିଥି ସଭ୍ୟ ଭାବେ ଗ୍ରହଣ କରାଯାଇଛି । ବିଶ୍ୱର ୮୦ ଭାଗ ଦେଶ ଏହାର ପରିସରକୁ ଏବେ ପ୍ରତ୍ୟକ୍ଷ ଓ ପରୋକ୍ଷ ଭାବେ ଆସିସାରିଛନ୍ତି । ଅର୍ଥନୈତିକ ସହଯୋଗ ଓ ସାମାଜିକ ବିକାଶ କ୍ଷେତ୍ରରେ ଏହା ବିଶ୍ୱର ସର୍ବବୃହତ୍ ଫାନ୍ଦ ।

ଏବେ ପ୍ରଶ୍ନ ହେଲା ଜି-୨୦ ପରେ ଜି-୧ର ଭୂମିକା ଆଉ କ'ଣ? ଏହା ଏବେ ମଧ୍ୟ ଜି-୨୦ର ମାତୃଭୂମିକା ନିର୍ବାହ କରୁଛି ଏବଂ ବିଶ୍ୱର ସାତଟି ଉନ୍ନତ ତଥା ଧନାତ୍ମ୍ୟ ଦେଶ ଏହାର ଗତିବିଧିକୁ ନିୟନ୍ତ୍ରଣ କରୁଛନ୍ତି । ଇଟାଲୀରେ ଅନୁଷ୍ଠିତ ଏହି ଶିଖର ସମ୍ମିଳନୀର କାର୍ଯ୍ୟପ୍ରଣାଳୀରେ ରହିଛି ଭାରତ-ପ୍ରଶାନ୍ତ କ୍ଷେତ୍ର (ଇଣ୍ଡୋ ପ୍ୟାସିଫିକ), ଆଫ୍ରିକା, ଜନକାୟ ପରିବର୍ତ୍ତନ, ଆର୍ଥିକସିଆଇ ଇଣ୍ଡେକ୍ସ୍ (ଏଆଇ), ବିଶ୍ୱର ଅନ୍ତ ବିକଶିତ ରାଷ୍ଟ୍ରର ପ୍ରତିନିଧି (ଗ୍ଲୋବାଲ୍ ସାଉଥ) ଏବଂ ଯୁରୋପୀୟ ଫାନ୍ଦ ଓ ଆଫ୍ରିକୀୟ ଫାନ୍ଦକୁ ଯଥାର୍ଥ ପ୍ରତିନିଧିତ୍ୱ ପ୍ରଦାନ । ଜି-୨୦କୁ ସଫଳ, ସକ୍ରିୟ, ବିଶ୍ୱବ୍ୟାପୀ ଓ ସମାବେଶୀ କରିବାର ଭାରତ, ବୁଲିଙ୍ଗ୍ ଏବଂ ଦକ୍ଷିଣ ଆଫ୍ରିକାର ପ୍ରୟାସ ଅନୁଭବୀ । ଏହି ଡ୍ରିମ୍‌ଟିମ୍ ତଥା ବିଶ୍ୱର ଅନ୍ତତମ ଉଦାହରଣ ଅର୍ଥନୀତି ଉଦ୍‌ଘାଟନ କରି ନଥିଲେ ଜି-୨୦ ଆଜି ଏହି ସ୍ଥିତିରେ ପହଞ୍ଚି ନଥାନ୍ତା । ତେଣୁ ଜି-୧ ଏବେ ଯେଉଁ ପ୍ରସଙ୍ଗ ଉପରେ ଆଲୋଚନା ଚାଲୁଛି, ତାହାକୁ ଅଧିକ ବାସ୍ତବ ଓ ବିଶ୍ୱମୁଖୀ କରିବାରେ ସମ୍ପୂର୍ଣ୍ଣ ତିନିରାଷ୍ଟ୍ରକଳ୍ପ ଭୂମିକା ଅଧିକ ରହିଛି । ୨୦୨୩ରେ ଭାରତ ଜି-୨୦ର ଅଧ୍ୟକ୍ଷ ଥିଲା ଏବଂ ଏହାକୁ ଏକ ନୂଆ ଶିଖରରେ ପହଞ୍ଚାଇବା ସହିତ ନୂଆଦିଲ୍ଲୀ ଯୋଗଦାନୀମାନେ ଯେଉଁ ବୈଶ୍ୱିକ ପ୍ରସଙ୍ଗମାନ ଉପସ୍ଥାପିତ ହୋଇଥିଲା, ତାହାକୁ କାର୍ଯ୍ୟକାରୀ କରିବା ସବୁକୁ ଗୁରୁତ୍ୱପୂର୍ଣ୍ଣ । ସୁଖର କଥା ଜି-୧ର କାର୍ଯ୍ୟପ୍ରଣାଳୀରେ ସେ ସବୁ ପ୍ରସଙ୍ଗ ମଧ୍ୟରୁ ଅନେକ ରହିଛି । ଏ ଦୃଷ୍ଟିରୁ ଏହି ଶିଖର ବୈଠକରେ ମୋଦୀଙ୍କ ଉପସ୍ଥିତି ସ୍ୱାଭାବିକ ଗୁରୁତ୍ୱପୂର୍ଣ୍ଣ ମନେହୁଏ ।

କହିବା ବାହୁଲ୍ୟ ଯେ ବିଶ୍ୱର ଏବେ ଏଆଇର ଦୁରୁପଯୋଗ ବୃଦ୍ଧି ଏବଂ ଏହା ଜନତା ଓ ଉଦ୍ୟୋଗୀ ପାଇଁ ବିପଦ ପାଇଛି । ସେହିଭଳି ଯୁରୋପକୁ ଆଫ୍ରିକାରୁ ବେଆଇନ ଜନପଲ୍ଲୀୟନ (ମ୍ୟାଗ୍ରେସନ) ଏକ ବିପଜ୍ଜନକ ସ୍ଥିତିରେ ପହଞ୍ଚିଛି ଏବଂ ଆଇଜିଆ, ଡ୍ୟୁନିଆ ଓ ଇଜିପ୍ଟ ଭଳି ଦେଶ, ଯାହା ଏହି ପଲ୍ଲୀୟନ ଦ୍ୱାରା ପାଇଛି, ସେଠାରେ ଅଭିଭାବ ଦେଖାଦେଇଛି । ଏହାଛଡ଼ା ଦୁଇଟି ସୂକ୍ଷ୍ମ ଓ ତତ୍ତ୍ୱନିତ ଉତ୍ପାଦନା ଯୋଗୁଁ ବିଶ୍ୱବାଣିଜ୍ୟ, ଯୋଗାଣ ବ୍ୟବସ୍ଥା ଓ ପୂଞ୍ଜି ନିବେଶ ଗୁରୁତର ଭାବେ ବ୍ୟାହତ ହେବା ସହିତ ବିଶ୍ୱର ଅର୍ଥନୀତି ମନ୍ଦର ହୋଇଯାଇଛି ।

ବିଶ୍ୱର ଏଭଳି ସ୍ଥିତିରେ ପୂର୍ଣ୍ଣାଙ୍ଗ ସର୍ବବୃହତ୍ ଗଣତନ୍ତ୍ର ଓ ଦୁର୍ଘଟ ଅଭିବୃଦ୍ଧିଶୀଳ ଅର୍ଥନୀତିର ଏକ ବିଶେଷ ଭୂମିକା ରହିଛି । ଜି-୨୦ ରାଷ୍ଟ୍ରକ ମଧ୍ୟରେ ଭାରତ ସବୁଠୁ ଅଧିକ ଜନବହୁଳ । ଇତିମଧ୍ୟରେ ଏହାର ଅର୍ଥନୀତିର ଆକାର ଜି-୧ର ସଦସ୍ୟ ବ୍ରିଟେନ୍, ଫ୍ରାନ୍ସ, ଇଟାଲୀ ଓ କାନାଡାକୁ ଅତିକ୍ରମ କରିସାରିଲାଣି । ଭାରତ ଏବେ ବିଶ୍ୱର ପଞ୍ଚମ ବୃହତ୍ ଅର୍ଥନୀତି ଏବଂ ଏହାର ଅର୍ଥନୈତିକ ଅଭିବୃଦ୍ଧି ଯେଉଁ ହାରରେ ବୃଦ୍ଧି, ସେଥିରୁ ସୁଦୂର ମିଳୁଛି ଯେ ଏହା ଆଉ ଅଳ୍ପଦିନରେ ରୁଷିଆ, ଜର୍ମାନୀ ଓ ଜାପାନକୁ ଅତିକ୍ରମ କରି ଆମେରିକା ଓ ଚୀନ୍ ପରେ ବିଶ୍ୱର ତୃତୀୟ ସର୍ବବୃହତ୍ ଅର୍ଥନୀତିରେ ପରିଣତ ହେବ । ମୋଦୀ ତାଙ୍କ ଶାସନର ତୃତୀୟ ପାଳି ଆରମ୍ଭ କରିଥିବା ବେଳେ ଅର୍ଥନୀତି ଓ ଅଭିବୃଦ୍ଧି ଦୃଷ୍ଟିରୁ ତାଙ୍କ ପାଇଁ ଏକ ନୂଆ ସୁଯୋଗ ଆସିଛି । ଏଭଳି ସମୟରେ ଜି-୧ରେ ମୋଦୀଙ୍କ ଉପସ୍ଥିତି ଭାରତର ଗଣତାନ୍ତ୍ରିକ ପ୍ରତିଷ୍ଠାନ, ବ୍ୟବସ୍ଥା ଓ ନିର୍ବାଚନ ପଦାପକଳୁ ନେଇ ଯେଉଁମାନେ ଅପପ୍ରଚାର କରୁଥିଲେ, ସେମାନଙ୍କୁ ରୁଦ୍ଧ କରିଦେବ । ଭାରତ ଯେ ଏକ ବନାନା ରିପବ୍ଲିକ୍ (ଛତରଖିଆ ଦେଶ) ନୁହେଁ, ଏହା ପ୍ରମାଣିତ ହୋଇଛି ଏବଂ ମୋଦୀ ବିଶ୍ୱନେତାଙ୍କ ଆଗରେ ନିଜ ଦେଶର ବିକାଶ କାହାଣୀ କହିବା ସହ ପୂଞ୍ଜି ନିବେଶକକୁ ଆକୃଷ୍ଟ କରିବାର ଏକ ସୁଯୋଗ ପାଇବେ । ଆମ ଦେଶର ଅର୍ଥନୀତି, ଭିତ୍ତିଭୂମି କ୍ଷେତ୍ର, ସାମ୍ବାଧ୍ୟବେଶ, ମାନବ ସମ୍ପଦ ବିକାଶ, ଆଇଟି କ୍ଷେତ୍ର, ଦକ୍ଷତା ବିକାଶ, ଶିକ୍ଷା, ଫାୟୋଗ ବ୍ୟବସ୍ଥା, ଶକ୍ତି, ପରିବେଶ ସୁରକ୍ଷା ଓ ପରିଚ୍ଛନ୍ନତା ବିଷୟରେ ସେ ବିଶ୍ୱ ନେତାମାନଙ୍କୁ ସଫଳତାର କାହାଣୀ ଆଉଥରେ କହି ସେମାନଙ୍କ ବିଶ୍ୱାସକୁ ପୁଣି ଜିତିବେ ।

ଏଭଳି ଏକ ମଞ୍ଚରେ ଭାରତର ପ୍ରଧାନମନ୍ତ୍ରୀଙ୍କ ଉପସ୍ଥିତି ଅତ୍ୟନ୍ତ ଗୁରୁତ୍ୱପୂର୍ଣ୍ଣ । ସେ କେବଳ ଭାରତର ବିକାଶ କାହାଣୀ ଓ ଅର୍ଥନୈତିକ ଅଭିବୃଦ୍ଧି କଥା କହିବେ ନାହିଁ, ସେ ମଧ୍ୟ ସ୍ଥିର ଶାସନ, ନିରନ୍ତର ବିକାଶ, ଗରିବ ରାଷ୍ଟ୍ରକୁ ସହାୟତା, ପୂଞ୍ଜି ନିବେଶର ବିକଳ୍ପ ମାର୍ଗ ଓ କ୍ଷେତ୍ର ଆଦି ବିଷୟରେ ବିଶ୍ୱକୁ ଜ୍ଞାନ ଦେବେ । ଚୀନ୍ ଏବେ ପୂର୍ବଦିଗର ତାହାର ଅର୍ଥନୈତିକ ବିସ୍ତାରବାଦୀ ଓ ସାମ୍ରାଜ୍ୟବାଦୀ ନୀତିକୁ ଗୁରୁତ୍ୱ ଦେଇଛି । ଏଭଳି ସ୍ଥିତିରେ ସମଗ୍ର ବିଶ୍ୱର ଗଣତନ୍ତ୍ର ପ୍ରୋତ୍ସାହନ ରାଷ୍ଟ୍ର ସମୂହ କିପରି ଚୀନ୍‌ର ରଣ ଯନ୍ତ୍ରାଣୁ ମୁକ୍ତି ପାଇବେ ଏବଂ ନିବେଶକମାନେ କିପରି ତା'ଠାରୁ ମୁହଁ ଫେରାଇ ଅନ୍ୟାନ୍ୟ ଦେଶକୁ ଯିବେ, ତାହାର ବିକଳ୍ପ ମାର୍ଗ ସମ୍ପର୍କରେ ମଧ୍ୟ ମୋଦୀ ବିଶ୍ୱ ନେତାଙ୍କୁ ଅବଗତ କରାଇବେ ।

ଜି-୧ ହେଉ ଅଥବା ଜି-୨୦ ଏହି ଅନୁସନ୍ଧାନର ମୁଖ୍ୟ ଲକ୍ଷ୍ୟ ହେଲା ସମଗ୍ର ବିଶ୍ୱର ସମଗ୍ର ବିକାଶ ଏବଂ ଅର୍ଥନୈତିକ ସୁରକ୍ଷାବାଦର ଅବସ୍ଥାନ । ଭାରତ ଏହାକୁ ସମର୍ଥନ କରିବା ସହ ବିଶ୍ୱର ଗରିବ ରାଷ୍ଟ୍ରଙ୍କ ଉଦ୍‌ଘାଟନ ପାଇଁ ଗ୍ରହଣଯୋଗ୍ୟ ଅର୍ଥନୈତିକ ସହଯୋଗ ଜି-୨୦, ବିଶେଷକରି ଧନାତ୍ମ୍ୟ ରାଷ୍ଟ୍ରମାନଙ୍କଠାରୁ ଚାହୁଁଛି । ଭାରତ ଏବେ ବିଶ୍ୱର ବିକାଶଶୀଳ ଦେଶମାନଙ୍କର ମୁଖପାତ୍ର ହୋଇଥିବାରୁ ଜି-୧ ଶିଖର ବାର୍ତ୍ତାରେ ଏହାର ଉପସ୍ଥିତିକୁ ସମସ୍ତେ ଆଗ୍ରହର ସହିତ ଅପେକ୍ଷା କରିବେ । ଏହି ସମ୍ମିଳନୀ କେବଳ ଜି-୧ର ନେତାଙ୍କ ମଧ୍ୟରେ ସୀମିତ ନୁହେଁ । ଏଥିରେ ବିଶ୍ୱର ଉତ୍ତର-ଦକ୍ଷିଣ (ଧନୀ-ଦରିଦ୍ର) ର ଶତାଧିକ ରାଷ୍ଟ୍ର ନେତାମାନେ ଯୋଗ ଦେଉଛନ୍ତି । ତେଣୁ ଭାରତକୁ ଏଭଳି ଏକ ବୈଶ୍ୱିକ ମଞ୍ଚରେ ଏକ ବଡ଼ ଦାୟିତ୍ୱ ନିର୍ବାହ କରିବାକୁ ପଡ଼ିବ ।

# ବୁଦ୍ଧିଶୀଳତା ଚକାଆଖି 'କୃଷ୍ଣଗର୍ଭ'!



ପ୍ରଫେସର ରମେଶ ଚନ୍ଦ୍ର ପରିଡ଼ା  
ଭୁବନେଶ୍ୱର, ମୋ: ୯୮୩୭୩୧୦୪୪୭୦

ଭାବପ୍ରବଣତା ପ୍ରକଟ କରିବାର ସବୁଠାରୁ ଫେବଦନଶୀଳ ଅଙ୍ଗ ହେଲା ଚକ୍ଷୁ । ତାହା 'ଖେଳା ଲୋକା ଖଞ୍ଜନାକ୍ଷର' ହେଉ କିମ୍ବା ହେଉ ଶିବଙ୍କ ତୃତୀୟ ନେତ୍ର । ତହିଁରେ ପ୍ରଜ୍ଞା ଭାବେ ପ୍ରକଟିତ ହୁଏ ଆମ ପ୍ରେମ ଏବଂ ଯୁଗାଠାରୁ ଆରମ୍ଭ କରି ଦୁଃଖ, ଆନନ୍ଦ, ଶର୍ତ୍ତା, ଭୟ, ଧର୍ଯ୍ୟାନ୍ତ ସମସ୍ତ ମନର ଭାଗ । ସେଥିପାଇଁ ଚକ୍ଷୁକୁ କହନ୍ତି ଆତ୍ମା ଚାନ୍ଦନ । ଏହାରି ମଧ୍ୟ ଦେଇ ଆମେ ଦେଖିପାରୁ ଅନ୍ୟର ହୃଦୟକୁ ଏବଂ ସେଥିସହିତ ଆମର ଚକ୍ଷୁକୁ ମିଶାଇ ଗଢ଼ିପାରୁ ସମ୍ପର୍କ । ବୈଜ୍ଞାନିକମାନଙ୍କ ମତରେ କିଛି ସମୟ ଧରି କାହାରି ଚକ୍ଷୁ ସହିତ ଆମ ଚକ୍ଷୁର ମିଳନ ଘଟିଲେ 'ପିନାଲ୍‌କ୍ ଏକ୍ସ୍‌କାମିନି' ନାମକ ରସାୟନର କ୍ଷରଣ ଘଟେ । ତାହା ଦୃଷ୍ଟି କରେ ଆକର୍ଷଣ ଅନୁଭୂତି । ପୁନଶ୍ଚ ମନେ କରାଯାଏ ଯେ ଏ ସମୟରେ ତଥାକଥୂତ ପ୍ରେମ ହରମୋନ୍ 'ଅକ୍ସିଟୋସିନ୍' ମଧ୍ୟ ଅଧିକ ମାତ୍ରାରେ କ୍ଷରଣ ହୁଏ । ଯାହାକି ଆମର ଦାର୍ଦ୍ଦିକାମାନ ସମ୍ପର୍କ ଏବଂ ସମ୍ପର୍କର ଭାବ ସହିତ ସମ୍ପର୍କ ।

ଚକ୍ଷୁ ସହିତ ଚକ୍ଷୁର ମିଳନର ପ୍ରଭାବ ଆମେ ଅନୁଭବ କରିଥାଉ ଶେଷର କାଳକୁ । କୁହାଯାଏ ଯେ ଏହା ସର୍ବାଧିକ ହୋଇଥାଏ ଯେତେବେଳେ ତାହା ଘଟେ ଶିଶୁ ସହିତ ତା' ଜନନୀର । ସେ ସମୟରେ 'ଅକ୍ସିଟୋସିନ୍'ର କ୍ଷରଣ ଶୀର୍ଷଦେଶରେ ପହଞ୍ଚିଥାଏ । ତତ୍ପରେ ଜୀବନର ଭିନ୍ନ ଭିନ୍ନ ସ୍ତରରେ ସ୍ଥାନ-କାଳ-ପାତ୍ର ଅନୁସାରେ ଏ ଅନୁଭୂତି ବିଭିନ୍ନ ହୋଇଥାଏ । ଯୌବନରେ ପ୍ରେମିକ-ପ୍ରେମିକା ଅଥବା ପତି-ପତ୍ନୀ ମଧ୍ୟରେ, ତତ୍ପରେ ସନ୍ତାନ-ସନ୍ତତି ଏବଂ ପୌତ୍ର-ପୌତ୍ରୀଙ୍କ ସହିତ ଚକ୍ଷୁର ମିଳନ ଦୃଷ୍ଟି କରିଥାଏ ମନକୁଆଁ ଅନୁଭୂତି । ତେବେ ଏ ସବୁର ଉତ୍ତରରେ ଆଉ କେତେକ ଅନୁଭୂତି ଅତି ବିଚିତ୍ର ହୋଇଥାଏ । ସେହିଭଳି ଗୋଟିକର ମୁଁ ଏଠାରେ ଅବତାରଣା କରୁଛି- ଅବଶ୍ୟ ଏହା ମୋ'ର ସମ୍ପୂର୍ଣ୍ଣ ନିଜସ୍ୱ । ସେହି ଚକ୍ଷୁ ଦୁଇଟିକୁ ଦେଖିଲେ ତାହା ମୋତେ ଲାଗେ କୃଷ୍ଣଗର୍ଭର ଯୋଡ଼ିଟିଏ ଭଳି । ମନେ ହୁଏ ସତେ ଯେପରି ତା'ର ଅପରିସୀମ ଆକର୍ଷଣ ମୋତେ ତହିଁରେ ବିଲୀନ କରିଦେବ ।

କୃଷ୍ଣଗର୍ଭ ହେଲା ଏକ ବିଦୁରକର ମହାକାଶ ପିଣ୍ଡ । ଏହାର ଆକର୍ଷଣ ଶକ୍ତି ଅତି ପ୍ରବଳ, ଯାହାକୁ ଅପରିସୀମ ଭାବେ ମନେ କରାଯାଏ । ସେଥିପାଇଁ ତହିଁରୁ କୌଣସି ବସ୍ତୁ, ଏପରିକି ଆଲୋକ ମଧ୍ୟ ନିର୍ଗତ ହୋଇଯାଇ ପାରନାହିଁ । ଏକ ଅତିଉଚ୍ଚ ବସ୍ତୁ ସମ୍ପନ୍ନ ତାରକାର ଏହା ହେଉଛି ଅନ୍ତରାଳ ପରିଣତି । ଯେତେବେଳେ ସେପରି ତାରକାରୁ ତାରକାରୁ ତାରକାରୁ ଗର୍ଭଦେଶରେ ଥିବା ସମସ୍ତ ତାପ-ନାଭିକାୟ ଇନ୍ଦ୍ରିୟର ପରିସୀମା ହ୍ରାସ ହୋଇଥାଏ, ସେତେବେଳେ ଅର୍ଥାତ୍ ତାରକାରୁ ଅନ୍ତରାଳ ପରିଣତ ହୁଏ । ଏହାକୁ ଚାନ୍ଦନ କାଳକୁ 'ସିଙ୍ଗୁଲାରିଟି' ଏବଂ 'ଅପରିସୀମ' ସାହତାକୁ ଫାକ୍ଟର କରେ । ଅତଏବ ତାହା ଏପରି ଏକ ବସ୍ତୁରେ ପରିଣତ ହୁଏ, ଯାହାକୁ କୁହାଯାଏ 'ସିଙ୍ଗୁଲାରିଟି' । ଏହି ବିଦୁରକର ମହାକାଶ ପିଣ୍ଡର ଫରଦନାକୁ ପୂର୍ଣ୍ଣାଙ୍ଗୁ ଭାବେ ଆଲବର୍ଟ ଆଇନ୍‌ଷ୍ଟାଇନ୍‌ଙ୍କ ସାଧାରଣ ଆପେକ୍ଷିକ ନିୟମରୁ ଗଣନା କରାଯାଏ । 'ସିଙ୍ଗୁଲାରିଟି' ହେଲା ଏହାର କେନ୍ଦ୍ର ଏବଂ ଏହା 'କୃଷ୍ଣଦେବ' ବା ବାହ୍ୟ ଆବରଣ ଦ୍ୱାରା ଘୋଡ଼ାଇ ହୋଇଥାଏ । ଏଥିମଧ୍ୟରେ 'ପଲ୍ଲୀୟନ ପରିବେଶ' ଆଲୋକର ବେଗଠାରୁ ଅଧିକ । ସେଥିପାଇଁ ତା' ମଧ୍ୟ ଦେଇ ଆଲୋକ ରକ୍ତି ବି ମହାକାଶକୁ ନିର୍ଗତ ହୋଇପାରେ ନାହିଁ । 'ପଲ୍ଲୀୟନ ପରିବେଶ' ହେଉଛି ଏକ ବସ୍ତୁର ପରିବେଶ, ଯାହାକି ପୃଥିବୀ ସମେତ ଯେକୌଣସି ମହାକାଶ ପିଣ୍ଡର ମାଧ୍ୟାକର୍ଷଣ କ୍ଷେତ୍ର ଅତିକ୍ରମ କରିବା ପାଇଁ ଆବଶ୍ୟକ । ମହାକାଶଯାନଟିଏ ପ୍ରେରଣକଲାବେଳେ ପ୍ରଥମେ ଏହାକୁ ପୃଥିବୀର କକ୍ଷରେ ଅବସ୍ଥାପିତ କରାଯାଏ । ସେଠାରୁ ତାହାକୁ ଶକ୍ତିଶାଳୀ ରକେଟ୍ ମାଧ୍ୟମରେ ପୃଥିବୀର ମାଧ୍ୟାକର୍ଷଣ ଅତିକ୍ରମ କରିବା ଲାଗି ଯଥେଷ୍ଟ ପରିବେଶ ପ୍ରଦାନ କରାଗଲେ ତାହା ମହାକାଶକୁ ଚାଲିଯାଏ । ପୃଥିବୀ ପୃଷ୍ଠରୁ ମହାକାଶକୁ ନିର୍ଦ୍ଦେଶିତ ହେବା ଲାଗି ଆବଶ୍ୟକ କରିଥାଏ ଘଣ୍ଟା ପ୍ରତି ୪୦, ୨୦୦ କିଲୋମିଟର ପରିବେଗ । 'ଇଭେଣ୍ଟ ହୋରାଇଜନ୍' ବ୍ୟାସାବର୍ତ୍ତକ ଜର୍ମାନ ଖଗୋଳ ବିଜ୍ଞାନୀ କାର୍ଲ ସ୍ୱାୟଜିଲ୍‌ଙ୍କ ତାଲକତକ ନାମାନୁସାରେ 'ସ୍ୱାୟଜିଲ୍‌ଙ୍କ ତାଲକତକ' ବ୍ୟାସାର୍ଦ୍ଧ ରୂପେ ମାପିତ କରାଯାଇଛି । ସେ ୧୯୯୧ ପରିସୀମାରେ କେତେକ ପୂର୍ଣ୍ଣପରିତ ତାରକାୟ ପିଣ୍ଡ ବିକିରଣ ନିର୍ଗତ କରୁ ନଥିବାର ପୂର୍ବାନୁମାନ କରିଥିଲେ । କୃଷ୍ଣଗର୍ଭ ସେହିଭଳି ଗୋଟିଏ ତାଳ ଗଣନାନୁସାରେ ଏହାର ବ୍ୟାସାର୍ଦ୍ଧ ପତନମୁଖୀ ତାରକାର ବସ୍ତୁ ସହିତ ସମାନୁପାତିକ । ଅତଏବ ଆମ ସୂର୍ଯ୍ୟର ୧୦ଗୁଣ ବସ୍ତୁ ସମ୍ପନ୍ନ ତାରକାର କୃଷ୍ଣଗର୍ଭର ଏହା ହେବ ପ୍ରାୟ ୩୦ କିଲୋମିଟର ।

କେବଳ ଯେଉଁ ତାରକାମାନଙ୍କ ବସ୍ତୁ ସୂର୍ଯ୍ୟ

ନିର୍ଗତ ହୋଇଯାଇ ପାରନାହିଁ । ଏକ ଅତିଉଚ୍ଚ ବସ୍ତୁ ସମ୍ପନ୍ନ ତାରକାର ଏହା ହେଉଛି ଅନ୍ତରାଳ ପରିଣତି । ଯେତେବେଳେ ସେପରି ତାରକାରୁ ତାରକାରୁ ଗର୍ଭଦେଶରେ ଥିବା ସମସ୍ତ ତାପ-ନାଭିକାୟ ଇନ୍ଦ୍ରିୟର ପରିସୀମା ହ୍ରାସ ହୋଇଥାଏ, ସେତେବେଳେ ଅର୍ଥାତ୍ ତାରକାରୁ ଅନ୍ତରାଳ ପରିଣତ ହୁଏ । ଏହାକୁ ଚାନ୍ଦନ କାଳକୁ 'ସିଙ୍ଗୁଲାରିଟି' ଏବଂ 'ଅପରିସୀମ' ସାହତାକୁ ଫାକ୍ଟର କରେ । ଅତଏବ ତାହା ଏପରି ଏକ ବସ୍ତୁରେ ପରିଣତ ହୁଏ, ଯାହାକୁ କୁହାଯାଏ 'ସିଙ୍ଗୁଲାରିଟି' । ଏହି ବିଦୁରକର ମହାକାଶ ପିଣ୍ଡର ଫରଦନାକୁ ପୂର୍ଣ୍ଣାଙ୍ଗୁ ଭାବେ ଆଲବର୍ଟ ଆଇନ୍‌ଷ୍ଟାଇନ୍‌ଙ୍କ ସାଧାରଣ ଆପେକ୍ଷିକ ନିୟମରୁ ଗଣନା କରାଯାଏ । 'ସିଙ୍ଗୁଲାରିଟି' ହେଲା ଏହାର କେନ୍ଦ୍ର ଏବଂ ଏହା 'କୃଷ୍ଣଦେବ' ବା ବାହ୍ୟ ଆବରଣ ଦ୍ୱାରା ଘୋଡ଼ାଇ ହୋଇଥାଏ । ଏଥିମଧ୍ୟରେ 'ପଲ୍ଲୀୟନ ପରିବେଶ' ଆଲୋକର ବେଗଠାରୁ ଅଧିକ । ସେଥିପାଇଁ ତା' ମଧ୍ୟ ଦେଇ ଆଲୋକ ରକ୍ତି ବି ମହାକାଶକୁ ନିର୍ଗତ ହୋଇପାରେ ନାହିଁ । 'ପଲ୍ଲୀୟନ ପରିବେଶ' ହେଉଛି ଏକ ବସ୍ତୁର ପରିବେଶ, ଯାହାକି ପୃଥିବୀ ସମେତ ଯେକୌଣସି ମହାକାଶ ପିଣ୍ଡର ମାଧ୍ୟାକର୍ଷଣ କ୍ଷେତ୍ର ଅତିକ୍ରମ କରିବା ପାଇଁ ଆବଶ୍ୟକ । ମହାକାଶଯାନଟିଏ ପ୍ରେରଣକଲାବେଳେ ପ୍ରଥମେ ଏହାକୁ ପୃଥିବୀର କକ୍ଷରେ ଅବସ୍ଥାପିତ କରାଯାଏ । ସେଠାରୁ ତାହାକୁ ଶକ୍ତିଶାଳୀ ରକେଟ୍ ମାଧ୍ୟମରେ ପୃଥିବୀର ମାଧ୍ୟାକର୍ଷଣ ଅତିକ୍ରମ କରିବା ଲାଗି ଯଥେଷ୍ଟ ପରିବେଶ ପ୍ରଦାନ କରାଗଲେ ତାହା ମହାକାଶକୁ ଚାଲିଯାଏ । ପୃଥିବୀ ପୃଷ୍ଠରୁ ମହାକାଶକୁ ନିର୍ଦ୍ଦେଶିତ ହେବା ଲାଗି ଆବଶ୍ୟକ କରିଥାଏ ଘଣ୍ଟା ପ୍ରତି ୪୦, ୨୦୦ କିଲୋମିଟର ପରିବେଗ । 'ଇଭେଣ୍ଟ ହୋରାଇଜନ୍' ବ୍ୟାସାବର୍ତ୍ତକ ଜର୍ମାନ ଖଗୋଳ ବିଜ୍ଞାନୀ କାର୍ଲ ସ୍ୱାୟଜିଲ୍‌ଙ୍କ ତାଲକତକ ନାମାନୁସାରେ 'ସ୍ୱାୟଜିଲ୍‌ଙ୍କ ତାଲକତକ' ବ୍ୟାସାର୍ଦ୍ଧ ରୂପେ ମାପିତ କରାଯାଇଛି । ସେ ୧୯୯୧ ପରିସୀମାରେ କେତେକ ପୂର୍ଣ୍ଣପରିତ ତାରକାୟ ପିଣ୍ଡ ବିକିରଣ ନିର୍ଗତ କରୁ ନଥିବାର ପୂର୍ବାନୁମାନ କରିଥିଲେ । କୃଷ୍ଣଗର୍ଭ ସେହିଭଳି ଗୋଟିଏ ତାଳ ଗଣନାନୁସାରେ ଏହାର ବ୍ୟାସାର୍ଦ୍ଧ ପତନମୁଖୀ ତାରକାର ବସ୍ତୁ ସହିତ ସମାନୁପାତିକ । ଅତଏବ ଆମ ସୂର୍ଯ୍ୟର ୧୦ଗୁଣ ବସ୍ତୁ ସମ୍ପନ୍ନ ତାରକାର କୃଷ୍ଣଗର୍ଭର ଏହା ହେବ ପ୍ରାୟ ୩୦ କିଲୋମିଟର ।

କେବଳ ଯେଉଁ ତାରକାମାନଙ୍କ ବସ୍ତୁ ସୂର୍ଯ୍ୟ

ନିର୍ଗତ ହୋଇଯାଇ ପାରନାହିଁ । ଏକ ଅତିଉଚ୍ଚ ବସ୍ତୁ ସମ୍ପନ୍ନ ତାରକାର ଏହା ହେଉଛି ଅନ୍ତରାଳ ପରିଣତି । ଯେତେବେଳେ ସେପରି ତାରକାରୁ ତାରକାରୁ ଗର୍ଭଦେଶରେ ଥିବା ସମସ୍ତ ତାପ-ନାଭିକାୟ ଇନ୍ଦ୍ରିୟର ପରିସୀମା ହ୍ରାସ ହୋଇଥାଏ, ସେତେବେଳେ ଅର୍ଥାତ୍ ତାରକାରୁ ଅନ୍ତରାଳ ପରିଣତ ହୁଏ । ଏହାକୁ ଚାନ୍ଦନ କାଳକୁ 'ସିଙ୍ଗୁଲାରିଟି' ଏବଂ 'ଅପରିସୀମ' ସାହତାକୁ ଫାକ୍ଟର କରେ । ଅତଏବ ତାହା ଏପରି ଏକ ବସ୍ତୁରେ ପରିଣତ ହୁଏ, ଯାହାକୁ କୁହାଯାଏ 'ସିଙ୍ଗୁଲାରିଟି' । ଏହି ବିଦୁରକର ମହାକାଶ ପିଣ୍ଡର ଫରଦନାକୁ ପୂର୍ଣ୍ଣାଙ୍ଗୁ ଭାବେ ଆଲବର୍ଟ ଆଇନ୍‌ଷ୍ଟାଇନ୍‌ଙ୍କ ସାଧାରଣ ଆପେକ୍ଷିକ ନିୟମରୁ ଗଣନା କରାଯାଏ । 'ସିଙ୍ଗୁଲାରିଟି' ହେଲା ଏହାର କେନ୍ଦ୍ର ଏବଂ ଏହା 'କୃଷ୍ଣଦେବ' ବା ବାହ୍ୟ ଆବରଣ ଦ୍ୱାରା ଘୋଡ଼ାଇ ହୋଇଥାଏ । ଏଥିମଧ୍ୟରେ 'ପଲ୍ଲୀୟନ ପରିବେଶ' ଆଲୋକର ବେଗଠାରୁ ଅଧିକ । ସେଥିପାଇଁ ତା' ମଧ୍ୟ ଦେଇ ଆଲୋକ ରକ୍ତି ବି ମହାକାଶକୁ ନିର୍ଗତ ହୋଇପାରେ ନାହିଁ । 'ପଲ୍ଲୀୟନ ପରିବେଶ' ହେଉଛି ଏକ ବସ୍ତୁର ପରିବେଶ, ଯାହାକି ପୃଥିବୀ ସମେତ ଯେକୌଣସି ମହାକାଶ ପିଣ୍ଡର ମାଧ୍ୟାକର୍ଷଣ କ୍ଷେତ୍ର ଅତିକ୍ରମ କରିବା ପାଇଁ ଆବଶ୍ୟକ । ମହାକାଶଯାନଟିଏ ପ୍ରେରଣକଲାବେଳେ ପ୍ରଥମେ ଏହାକୁ ପୃଥିବୀର କକ୍ଷରେ ଅବସ୍ଥାପିତ କରାଯାଏ । ସେଠାରୁ ତାହାକୁ ଶକ୍ତିଶାଳୀ ରକେଟ୍ ମାଧ୍ୟମରେ ପୃଥିବୀର ମାଧ୍ୟାକର୍ଷଣ ଅତିକ୍ରମ କରିବା ଲାଗି ଯଥେଷ୍ଟ ପରିବେଶ ପ୍ରଦାନ କରାଗଲେ ତାହା ମହାକାଶକୁ ଚାଲିଯାଏ । ପୃଥିବୀ ପୃଷ୍ଠରୁ ମହାକାଶକୁ ନିର୍ଦ୍ଦେଶିତ ହେବା ଲାଗି ଆବଶ୍ୟକ କରିଥାଏ ଘଣ୍ଟା ପ୍ରତି ୪୦, ୨୦୦ କିଲୋମିଟର ପରିବେଗ । 'ଇଭେଣ୍ଟ ହୋରାଇଜନ୍' ବ୍ୟାସାବର୍ତ୍ତକ ଜର୍ମାନ ଖଗୋଳ ବିଜ୍ଞାନୀ କାର୍ଲ ସ୍ୱାୟଜିଲ୍‌ଙ୍କ ତାଲକତକ ନାମାନୁସାରେ 'ସ୍ୱାୟଜିଲ୍‌ଙ୍କ ତାଲକତକ' ବ୍ୟାସାର୍ଦ୍ଧ ରୂପେ ମାପିତ କରାଯାଇଛି । ସେ ୧୯୯୧ ପରିସୀମାରେ କେତେକ ପୂର୍ଣ୍ଣପରିତ ତାରକାୟ ପିଣ୍ଡ ବିକିରଣ ନିର୍ଗତ କରୁ ନଥିବାର ପୂର୍ବାନୁମାନ କରିଥିଲେ । କୃଷ୍ଣଗର୍ଭ ସେହିଭଳି ଗୋଟିଏ ତାଳ ଗଣନାନୁସାରେ ଏହାର ବ୍ୟାସାର୍ଦ୍ଧ ପତନମୁଖୀ ତାରକାର ବସ୍ତୁ ସହିତ ସମାନୁପାତିକ । ଅତଏବ ଆମ ସୂର୍ଯ୍ୟର ୧୦ଗୁଣ ବସ୍ତୁ ସମ୍ପନ୍ନ ତାରକାର କୃଷ୍ଣଗର୍ଭର ଏହା ହେବ ପ୍ରାୟ ୩୦ କିଲୋମିଟର ।

କେବଳ ଯେଉଁ ତାରକାମାନଙ୍କ ବସ୍ତୁ ସୂର୍ଯ୍ୟ

ନିର୍ଗତ ହୋଇଯାଇ ପାରନାହିଁ । ଏକ ଅତିଉଚ୍ଚ ବସ୍ତୁ ସମ୍ପନ୍ନ ତାରକାର ଏହା ହେଉଛି ଅନ୍ତରାଳ ପରିଣତି । ଯେତେବେଳେ ସେପରି ତାରକାରୁ ତାରକାରୁ ଗର୍ଭଦେଶରେ ଥିବା ସମସ୍ତ ତାପ-ନାଭିକାୟ ଇନ୍ଦ୍ରିୟର ପରିସୀମା ହ୍ରାସ ହୋଇଥାଏ, ସେତେବେଳେ ଅର୍ଥାତ୍ ତାରକାରୁ ଅନ୍ତରାଳ ପରିଣତ ହୁଏ । ଏହାକୁ ଚାନ୍ଦନ କାଳକୁ 'ସିଙ୍ଗୁଲାରିଟି' ଏବଂ 'ଅପରିସୀମ' ସାହତାକୁ ଫାକ୍ଟର କରେ । ଅତଏବ ତାହା ଏପରି ଏକ ବସ୍ତୁରେ ପରିଣତ ହୁଏ, ଯାହାକୁ କୁହାଯାଏ 'ସିଙ୍ଗୁଲାରିଟି' । ଏହି ବିଦୁରକର ମହାକାଶ ପିଣ୍ଡର ଫରଦନାକୁ ପୂର୍ଣ୍ଣାଙ୍ଗୁ ଭାବେ ଆଲବର୍ଟ ଆଇନ୍‌ଷ୍ଟାଇନ୍‌ଙ୍କ ସାଧାରଣ ଆପେକ୍ଷିକ ନିୟମରୁ ଗଣନା କରାଯାଏ । 'ସିଙ୍ଗୁଲାରିଟି' ହେଲା ଏହାର କେନ୍ଦ୍ର ଏବଂ ଏହା 'କୃଷ୍ଣଦେବ' ବା ବାହ୍ୟ ଆବରଣ ଦ୍ୱାରା ଘୋଡ଼ାଇ ହୋଇଥାଏ । ଏଥିମଧ୍ୟରେ 'ପଲ୍ଲୀୟନ ପରିବେଶ' ଆଲୋକର ବେଗଠାରୁ ଅଧିକ । ସେଥିପାଇଁ ତା' ମଧ୍ୟ ଦେଇ ଆଲୋକ ରକ୍ତି ବି ମହାକାଶକୁ ନିର୍ଗତ ହୋଇପାରେ ନାହିଁ । 'ପଲ୍ଲୀୟନ ପରିବେଶ' ହେଉଛି ଏକ ବସ୍ତୁର ପରିବେଶ, ଯାହାକି ପୃଥିବୀ ସମେତ ଯେକୌଣସି ମହାକାଶ ପିଣ୍ଡର ମାଧ୍ୟାକର୍ଷଣ କ୍ଷେତ୍ର ଅତିକ୍ରମ କରିବା ପାଇଁ ଆବଶ୍ୟକ । ମହାକାଶଯାନଟିଏ ପ୍ରେରଣକଲାବେଳେ ପ୍ରଥମେ ଏହାକୁ ପୃଥିବୀର କକ୍ଷରେ ଅବସ୍ଥାପିତ କରାଯାଏ । ସେଠାରୁ ତାହାକୁ ଶକ୍ତିଶାଳୀ ରକେଟ୍ ମାଧ୍ୟମରେ ପୃଥିବୀର ମାଧ୍ୟାକର୍ଷଣ ଅତିକ୍ରମ କରିବା ଲାଗି ଯଥେଷ୍ଟ ପରିବେଶ ପ୍ରଦାନ କରାଗଲେ ତାହା ମହାକାଶକୁ ଚାଲିଯାଏ । ପୃଥିବୀ ପୃଷ୍ଠରୁ ମହାକାଶକୁ ନିର୍ଦ୍ଦେଶିତ ହେବା ଲାଗି ଆବଶ୍ୟକ କରିଥାଏ ଘଣ୍ଟା ପ୍ରତି ୪୦, ୨୦୦ କିଲୋମିଟର ପରିବେଗ । 'ଇଭେଣ୍ଟ ହୋରାଇଜନ୍' ବ୍ୟାସାବର୍ତ୍ତକ ଜର୍ମାନ ଖଗୋଳ ବିଜ୍ଞାନୀ କାର୍ଲ ସ୍ୱାୟଜିଲ୍‌ଙ୍କ ତାଲକତକ ନାମାନୁସାରେ 'ସ୍ୱାୟଜିଲ୍‌ଙ୍କ ତାଲକତକ' ବ୍ୟାସାର୍ଦ୍ଧ ରୂପେ ମାପିତ କରାଯାଇଛି । ସେ ୧୯୯୧ ପରିସୀମାରେ କେତେକ ପୂର୍ଣ୍ଣପରିତ ତାରକାୟ ପିଣ୍ଡ ବିକିରଣ ନିର୍ଗତ କରୁ ନଥିବାର ପୂର୍ବାନୁମାନ କରିଥିଲେ । କୃଷ୍ଣଗର୍ଭ ସେହିଭଳି ଗୋଟିଏ ତାଳ ଗଣନାନୁସାରେ ଏହାର ବ୍ୟାସାର୍ଦ୍ଧ ପତନମୁଖୀ ତାରକାର ବସ୍ତୁ ସହିତ ସମାନୁପାତିକ । ଅତଏବ ଆମ ସୂର୍ଯ୍ୟର ୧୦ଗୁଣ ବସ୍ତୁ ସମ୍ପନ୍ନ ତାରକାର କୃଷ୍ଣଗର୍ଭର ଏହା ହେବ ପ୍ରାୟ ୩୦ କିଲୋମିଟର ।

କେବଳ ଯେଉଁ ତାରକାମାନଙ୍କ ବସ୍ତୁ ସୂର୍ଯ୍ୟ

# ମହିଳା ସମ୍ମାନର ପାରମ୍ପରିକ ପର୍ବ: ରଜ



ଅନନ୍ୟା ପ୍ରଧାନ  
ଭୁବିଣ୍ଡା

ପ୍ରାୟ ୧୫୦ ବର୍ଷର ସକ୍ଷିପ୍ତରେ ଭିଜାମାଟିର ବାସ୍ତା ନେଇ ଆସେ ଓଡ଼ିଶାର ଗଣପର୍ବରଜ । ଯେତେବେଳେ ଏହା ଧରିତ୍ରୀ ମାତା ଓ ପୈତୃମାତା ମିଳନର ପର୍ବ । ସାରାବିଶ୍ୱରେ ପ୍ରକୃତିକୁ ନେଇ ଏମିତି ଏକ ପର୍ବର ପରିଚ୍ଛନ୍ନତା ହୁଏ ତ ଆଉ କୋଉଠି ନ ଥିବ । ପ୍ରକୃତି ଦୃଷ୍ଟି କରିଛି ବର୍ଷା ଆଉ ବର୍ଷାକୁ ସାଗର କରି ଦୃଷ୍ଟି ହୋଇଛିରଜ ପର୍ବ । ରଜ ପର୍ବ ହେଉଛି ଏକ କୃଷିଭିତ୍ତିକ ପର୍ବ । ଏହା ପ୍ରତ୍ୟେକ ଓଡ଼ିଆଙ୍କ କଥା ଓ ଫାଦୁଡ଼ିର ପରିଚିତ । ଛୁଆଁ-ଅଛୁଆଁ, ସର୍ବର୍ଷ-ଅସର୍ବର୍ଷ, ଆଭିକାର୍ଯ୍ୟ-ବନଦାସାର ବନ୍ଧନକୁ ଭାଙ୍ଗି ରଜ ପର୍ବ ସବୁ ଓଡ଼ିଆଙ୍କୁ ଏକସ୍ୱରରେ ବାନ୍ଧି ସାମାଜିକ ଏକତାର ପରିଚୟ ଦିଏ । ନାରୀ ସମ୍ମାନ, ସଶକ୍ତାକରଣ ଓ ସାଧନତାର ପର୍ବ ଭାବେ ଏହା ମଧ୍ୟ ପ୍ରତ୍ୟେକ ଓଡ଼ିଆଙ୍କର ସବୁଠୁ ଅପେକ୍ଷିତ ପର୍ବ । ମାତୃକାମିତ ମଧ୍ୟରେ ଉତ୍ସାହ, ଉନ୍ମାଦନା ଓ ନୂତନ ଶକ୍ତି କାମ୍ବଳ କରିବା ପାଇଁ ପାଳନ କରାଯାଇଥାଏ ଏହି ପର୍ବ । ଭାରତୀୟ ସଭ୍ୟତା ଓ ଫାଦୁଡ଼ି ସର୍ବଦା ନାରୀମାନଙ୍କୁ ଉନ୍ମାଦନ ଦେଇଆସିଛି । ଭାରତୀୟ ଫାଦୁଡ଼ି ଓ ସଭ୍ୟତାର ଉନ୍ମାଦନକୁ ଆଧୁନିକ ଯୁଗ ପର୍ଯ୍ୟନ୍ତ ନାରୀମାନେ ସମ୍ମାନର ଅଧିକାର ଅଧିକାରୀ କରିଛି ଆମ ସମାଜ । ପିତାମହ ଭାଷ୍ଟ୍ରକ ନୀତିଶାସ୍ତ୍ର ଅନୁଯାୟୀ ଯେଉଁ ଘରେ ମହିଳାମାନଙ୍କର ସମ୍ମାନ, ଆଦର କରାଯାଏ ସେହି ଘରେ ଲକ୍ଷ୍ମୀ ବାସ କରନ୍ତି । ଯେଉଁ ଘରେ ନାରୀକୁ ଅସମ୍ମାନ କରାଯାଏ ସେଠି ଦେବତାମାନେ ମଧ୍ୟ ଯେଉଁ ଆସନ୍ତି । ସେହି ଘରେ ସର୍ବଦା ଦୁଃଖ ଓ ବିବାହର ସ୍ଥିତି ଲାଗି ରହେ । ଶ୍ରୀକର୍ମଣ୍ୟୁକ୍ ପତ୍ନୀ ହେଉଛନ୍ତି ମହାଲକ୍ଷ୍ମୀ, ଯିଏ କି ବିଶ୍ୱର ସକଳ ସମ୍ପଦର ଅଧିକାରଣୀ ତଥା ସମଗ୍ର ଜୀବଜଗତର ପ











# ଭୁବନେଶ୍ୱର

## ସ୍ୱଚ୍ଛ



### ଶିଶୁକନ୍ୟାଙ୍କୁ ଚେକ୍ ଦେଇ ଘଟଣା; ଜେଲ୍ ଗଲେ ମହିଳା

ନିର୍ଦ୍ଦୋଷରେ ଜେଲ୍ ଗଲା ଦୁଇବର୍ଷର ଝିଅ

ଭୁବନେଶ୍ୱର, ୧୩।୬ (ସମିପ)



ଶିଶୁ କନ୍ୟାଙ୍କୁ ଚେକ୍ ଦେଇ ନିର୍ଯ୍ୟାତନା ଦେଇଥିବା ଘଟଣାରେ ମହିଳାଙ୍କୁ ଗିରଫ କରି କୋର୍ଟ ଚାଲାଣ କରିଛି ମିଡ଼ିଆ ବିହାର ଥାନା ପୁଲିସ୍ । ଗିରଫ ମହିଳା ହେଉଛନ୍ତି ଗଜପତି ନଗର ଅଞ୍ଚଳର ଲିପିକା ରଞ୍ଜନ ସାହୁ (୪୨) । ଅପରପକ୍ଷେ ଲିପିକାଙ୍କ ଏକ ଦୁଇବର୍ଷର କନ୍ୟାସନ୍ତାନ ଥିବାକୁ ତାଙ୍କୁ ମଧ୍ୟ ନିର୍ଦ୍ଦୋଷରେ ଜେଲ୍ ଯବାକୁ ପଡ଼ିଛି । ପୁଲିସ୍ ସୂଚନା ଅନୁସାରେ, ଗଜପତି ନଗର ମୁଖ୍ୟ ସରକାରୀ କଲୋନୀରେ ରହୁଥିବା ଲିପିକା ସେ ଗତ ୧୦ ମାସ ତଳେ ଜଣେ ନାବାଳିକା ଶିଶୁକନ୍ୟାଙ୍କୁ ନିଜ ଘର କାମ କରିବା ଲାଗି ନିୟୋଜିତ କରିଥିଲେ । ତିନି/ଚାରି ଦିନ ତଳେ ସେ କୌଣସି ଏକ କାରଣକୁ ନେଇ ଉକ୍ତ ନାବାଳିକା କନ୍ୟାଙ୍କୁ ମାଡ଼ ମାରିବା ସହିତ ପ୍ରେସରକୁକରରେ ମରଣାନ୍ତକ ଆକ୍ରମଣ କରିଥିଲେ । ଫଳରେ କନ୍ୟାଙ୍କ ଶରୀରର ଏକାଧିକ ସ୍ଥାନରେ ଗଭୀର କ୍ଷତ ସୃଷ୍ଟି ହୋଇଥିଲା । ରୁଚିକା ସାମାଜିକ ସେବା ସଂସ୍ଥା ଦ୍ୱାରା ଆହତ ନାବାଳିକା କନ୍ୟାଙ୍କୁ ଉଦ୍ଧାର କରାଯାଇ କ୍ୟାମ୍ପିଙ୍ଗ୍ ଡାକ୍ତରଖାନାକୁ ସ୍ଥାନାନ୍ତର କରାଯାଇଥିଲା । ଏହାକୁ କେନ୍ଦ୍ରକରି ମିଡ଼ିଆ ବିହାର ଥାନା ପୁଲିସ୍ ମାମଲା ରୁଜୁକରିବା ସହ ଲିପିକାଙ୍କୁ ଗିରଫ କରି କୋର୍ଟ ଚାଲାଣ କରିଛି ।

### ଆନାରେ ମାମଲା ରୁଜୁର ଭୟ

## ପୁଣି ୬ ଲକ୍ଷ ୦ କିନେଲେ ସାଇବର୍ ୦କ

ଭୁବନେଶ୍ୱର, ୧୩।୬ (ସମିପ)

ପଦାକୁ ଆସିଛି । ଏହିଭଳି ଜଣେ ବ୍ୟକ୍ତି ୬ ଲକ୍ଷ ୦ କିନେ ୦କାମିର ଶିକାର ହୋଇଛନ୍ତି । ସାଇବର୍ ୦କ ଏକ ଆନା ଅଧିକାରୀଙ୍କ ନାମରେ ଫୋନ୍ କରିଥିଲେ । ଏପରିକି ଫୁଲ ନାମରେ ମାମଲା ରୁଜୁ ହୋଇଛି, ଆନାକୁ ଆସି ଦେଖାକର ବୋଲି କହିଥିଲେ । ଏଥିରେ ନିର୍ଦ୍ଦିଷ୍ଟ ଆନା ନାମ ନେଇ ଆନା ଅଧିକାରୀ କହୁଥିବା କହୁଛନ୍ତି । ଫୁଲ ନାମରେ ମାମଲା ରୁଜୁ ହୋଇଛି, ତଦନ୍ତ ପାଇଁ ଉଭୟ ଥାନାକୁ ଆସି ଦେଖାକର ବୋଲି କହୁଛନ୍ତି । ଏଭଳି କଥା ଶୁଣି ଅନେକ ଲୋକ ଭୟଭୀତ ହୋଇ ଉକ୍ତ ବ୍ୟକ୍ତିଙ୍କ ନିକଟରେ କାଳ୍ପନିକ ନିର୍ଦ୍ଦୋଷ ହେଉଛି । କା'ଣ କଲେ ମାମଲା ଉଠିବ ବୋଲି ପଚାରିବାରୁ ଏହାର ଫାଇଦା ନେଇ ସାଇବର୍ ୦କ ଟଙ୍କା ମାଗୁଛନ୍ତି । ଏଭଳି ଢଙ୍ଗରେ ସାଇବର୍ ୦କରୁ ଟଙ୍କା ମାଗୁଥିବା ନେଇ ସାଇବର୍ ଆନାର ଦାବି ହୋଇଥିଲା ।

# ପୁଲିସ୍ ପଞ୍ଜାରେ ହାଇଡ଼େ ନୁଚେରା

ଭୁବନେଶ୍ୱର, ୧୩।୬ (ସମିପ)



ଭିକିନ୍ ଜିଲ୍ଲା ଦେଇ ଯାଇଥିବା ଜାତୀୟ ରାଜପଥରେ ଲୁଚା କରିଥିବା ବିଭିନ୍ନ ଆନାରେ ଅଭିଯୁକ୍ତ ଆନାରେ ମାମଲା ରହିଛି । ତେଣୁ ସମସ୍ତ ଜିଲ୍ଲାର ପୁଲିସ୍ ଅବଗତ କରାଯାଇଛି । ଅଭିଯୁକ୍ତ ରିମାଣ୍ଡରେ ଆଣିଯିବା ପରାଗତରତା କରାଯିବ ବୋଲି ପୁଲିସ୍ କମିସନର ସୂଚନା ଦେଇଛନ୍ତି ।

### ରାଜପଥରୁ ଲୁଚି ନମ୍ବର ପ୍ଲେଟ୍ ବଦଳାଉଥିଲେ

ଜଣେ ରହି ପୁରା ଗ୍ୟାଙ୍ଗ୍ ଅପରେଟ୍ କରିବା ସହ ଜାତୀୟ ରାଜପଥରେ ଲୁଚୁଥିଲେ । ଭୁବନେଶ୍ୱର ସମେତ ଖୋର୍ଦ୍ଧା, ବ୍ରହ୍ମପୁର, କଟକ, ଭଦ୍ରକ, ଅନୁଗୋଳ, ପୁରୀ ଓ

### ଆୟତ-ଆୟତ୍ତାନ ଗ୍ୟାଙ୍ଗ୍ ଓ ଗିରଫ

୪୦ ସୁନାଟେନ୍, ୨ ଲକ୍ଷ ଟଙ୍କା ଓ ୪ ବାଇକ୍ ଜବତ

କରିତରରେ ଥିଲା

୮ ଜିଲ୍ଲାର ଜାତୀୟ ରାଜପଥ

୨୪ ମାମଲାରେ ସମ୍ପୃକ୍ତ;

ରିମାଣ୍ଡରେ ଆସିବେ ଅଭିଯୁକ୍ତ

ଭିକିନ୍ ଦୁନିଆରେ ଥିଲେ ଏମାନେ ଥିଲେ ଜଣେ ଜଣେ ହିରୋ । ସୁନାଟେନ୍ ଲୁଚିବା ପରେ ବିକ୍ରି କରୁଥିଲେ । ସେହି ଟଙ୍କାରେ ଦାମା ଡ୍ରେସ୍, ଜୋତା, ବାଇକ୍ କିଣୁଥିଲେ । ଇନ୍-ଷ୍ଟାଗ୍ରାମ୍, ଫେସ୍‌ବୁକ୍‌ରେ ସକ୍ରିୟ ରହି ନୂଆ ନୂଆ ପୋକ୍ରେ ଫଟୋ ଓ ଭିଡିଓ ଉଠାଉଥିଲେ । ବେକରେ ମାଳ ମାଳ ଚୋରି ସୁନାଟେନ୍ ପକାଉଥିଲେ । ଲୁଚେରାକ ବେଶକୃଷ୍ଣା ଦେଖି ସମ୍ପାନ୍ନ ଘରର ପିଲା ବୋଲି ନିକକୁ ଦର୍ଶାଉଥିଲେ । ସେମାନଙ୍କ ବି ଭଲ ଫଲୋର୍ ରହିଥିଲେ । କିନ୍ତୁ ଛିନ୍ଦାକ କରୁଥିବା ସୁନାଟେନ୍‌କୁ ବିକ୍ରିକରି ମଉଜ କରୁଥିବା ନାଟକ ପଦାକୁ ଆସିବା ପରେ ହିରୋକୁ ଏମାନେ ଲୁଚେରା ପାଲଟି ଯାଇଥିଲେ ।

ଗଞ୍ଜାମକୁ ଲମ୍ବୁଥିବା ଜାତୀୟ ସକ୍ରିୟ ରହିଥିଲେ । ବାଇକ୍ କିମ୍ବା ଚାଲି ଚାଲି ଯାଉଥିବା ମହିଳା ଓ ପୁରୁଷଙ୍କ ଠାରୁ ଜାତୀୟ ରାଜପଥରୁ ସୁନାଟେନ୍ ଲୁଚୁଥିଲେ । ସିପିଟି ନଜରରେ ଖସିବାକୁ ବାଇକରେ ନକଲି ନମ୍ବର ପ୍ଲେଟ୍, ମୁଣ୍ଡରେ ହେଲମେଟ୍, ଫୁଲଡ୍ରେସ୍ ପିନ୍ଧୁଥିଲେ । ଗୋଟିଏ ଗାଡିରେ ଦୁଇଥର ଛିନ୍ଦାକ କରିବା ପରେ ଗାଡିକୁ ବଦଳାଇବା ସହ ନମ୍ବର ପ୍ଲେଟ୍ ବଦଳାଉଥିଲେ । ଦିନ ୧୨ଟାରୁ ସନ୍ଧ୍ୟା ପର୍ଯ୍ୟନ୍ତ ଜାତୀୟ ରାଜପଥ ସହ ସହରର ମୁଖ୍ୟରାସ୍ତାରେ ସୁନାଟେନ୍ ଲୁଚୁଥିବା କରୁଥିଲେ । କିଛିଦିନ ଭିତରେ ଜାତୀୟ ରାଜପଥରେ ୨୦ରୁ ଅଧିକ ସୁନାଟେନ୍ ଛିନ୍ଦାକ ମାମଲା ରୁଜୁ ହୋଇଥିଲା । ଚଳନ୍ତା ବାଇକରୁ ସୁନାଟେନ୍ ଲୁଚିବା ପରେ ବଣିଆ କିମ୍ବା ସୁନାଦୋକାନୀକୁ ବିକ୍ରି କରୁଥିଲେ । ନିଜର ସୁନାଟେନ୍ ଦର୍ଶାଇବା ସହ ଅସୁବିଧା ଥିବାରୁ ବିକ୍ରି କରୁଥିବା କଥା କହୁଥିଲେ । ସୁନା ବିକ୍ରି କରିବା ପରେ ସେଇ ଟଙ୍କାକୁ ସମାନ୍ ଭାବେ ଭାଗବଣ୍ଟା କରୁଥିଲେ । ପ୍ରେମିକାଙ୍କ ପିଛା ଟଙ୍କା ଉଠାଉଥିଲେ । ପ୍ରେମିକାକୁ ଦାମା ଉପହାର ଦେଉଥିଲେ । ମଝିରେ ମଝିରେ ଫୁଲଡ୍ରେସ୍ ବାହାରକୁ ଯାଇ ତାରକା ହୋଟେଲରେ ରହୁଥିଲେ । ଗୋଆ, ମୁମ୍ବାଇକୁ ଯାଇ ସେଠାରେ ଥିବା ବାରରେ ସୁବତାଙ୍କ ପିଛା ଟଙ୍କା ଉଠାଉଥିଲେ । ଦାମା ମଦ ନିଶାରେ ବୁଡ଼ି ରହିବା ସହ ଅନେକ ସୁବତାଙ୍କ ସହ ସମ୍ପର୍କ ରଖୁଥିଲେ ।

### ଲୁଚେରାରେ ପ୍ରେମିକାକୁ ଉପହାର

ସୁନାଟେନ୍ ଲୁଚିବା ପରେ ବଣିଆ କିମ୍ବା ସୁନାଦୋକାନୀକୁ ବିକ୍ରି କରୁଥିଲେ । ନିଜର ସୁନାଟେନ୍ ଦର୍ଶାଇବା ସହ ଅସୁବିଧା ଥିବାରୁ ବିକ୍ରି କରୁଥିବା କଥା କହୁଥିଲେ । ସୁନା ବିକ୍ରି କରିବା ପରେ ସେଇ ଟଙ୍କାକୁ ସମାନ୍ ଭାବେ ଭାଗବଣ୍ଟା କରୁଥିଲେ । ପ୍ରେମିକାଙ୍କ ପିଛା ଟଙ୍କା ଉଠାଉଥିଲେ । ମଝିରେ ମଝିରେ ଫୁଲଡ୍ରେସ୍ ବାହାରକୁ ଯାଇ ତାରକା ହୋଟେଲରେ ରହୁଥିଲେ । ଗୋଆ, ମୁମ୍ବାଇକୁ ଯାଇ ସେଠାରେ ଥିବା ବାରରେ ସୁବତାଙ୍କ ପିଛା ଟଙ୍କା ଉଠାଉଥିଲେ । ଦାମା ମଦ ନିଶାରେ ବୁଡ଼ି ରହିବା ସହ ଅନେକ ସୁବତାଙ୍କ ସହ ସମ୍ପର୍କ ରଖୁଥିଲେ ।

### ଡିପ୍ଲୋମା ଛାତ୍ରଙ୍କୁ ହତ୍ୟା ଘଟଣା

## ନିଶା ପାଇଁ ଚାଲିଗଲା ସାଇବର୍ ଜୀବନ

ଭୁବନେଶ୍ୱର, ୧୩।୬ (ସମିପ): ରୁଡ଼ିଙ୍ଗ ଗର୍ଡ ପରୀକ୍ଷାରେ ଡିପ୍ଲୋମା ଛାତ୍ର ସୁଶାନ୍ତ ଟୁଟୁ ହତ୍ୟା ଘଟଣାରେ ଆରୋପିତ ପୁଲିସ୍ ତଦନ୍ତ ପାଇଁ ସାଇବର୍ ଟିମ୍ ଓ ସହାୟା କୁଳୁର ନେଇ ଗୁରୁବାର ଘଟଣାସ୍ଥଳକୁ ଯାଇ ତଦନ୍ତ କରିଛି ଚକ୍ରା ଥାନା ପୁଲିସ୍ । ଅଟକ ହୁଇ ସାଇ ମୋହନ ଓ ରାଜେନ୍ଦ୍ରକୁ

ପରୀକ୍ଷାରେ କରୁଛି ପୁଲିସ୍ । ବାରଙ୍ଗ ଥାନା ଜଙ୍ଗଲରେ ଡିପ୍ଲୋମା ଛାତ୍ର ସୁଶାନ୍ତ ଟୁଟୁ ହତ୍ୟା ଘଟଣାରେ ଆରୋପିତ ପୁଲିସ୍ ତଦନ୍ତ ପାଇଁ ସାଇବର୍ ଟିମ୍ ଓ ସହାୟା କୁଳୁର ନେଇ ଗୁରୁବାର ଘଟଣାସ୍ଥଳକୁ ଯାଇ ତଦନ୍ତ କରିଛି ଚକ୍ରା ଥାନା ପୁଲିସ୍ । ଅଟକ ହୁଇ ସାଇ ମୋହନ ଓ ରାଜେନ୍ଦ୍ରକୁ

ମୋହନ ମାରାଣ୍ଡି, ରାଜେନ୍ଦ୍ର ହାଁସବା ଓ ସୁଶାନ୍ତ ମିଶ୍ର ରୁଡ଼ିଙ୍ଗ ଗର୍ଡ ଆସିଥିଲେ । ସେଠାରେ ମତ୍ତ୍ୟାପାନ କରି ଘରକୁ ଫେରୁଥିବା ସମୟରେ ସୁଶାନ୍ତଙ୍କ ଗାଡ଼ିକୁ ଚେକ୍ କରି ଯାଇଥିଲେ । ଏହାକୁ ନେଇ ରାଜେନ୍ଦ୍ର ଓ ସୁଶାନ୍ତଙ୍କ ମଧ୍ୟରେ ଠେଲଠେଲ ହୋଇଥିଲେ । ସମୟକ୍ରମେ ବିବାଦ ଉଗ୍ରରୂପ ନେଇଥିଲା । ଏହାପରେ ରାଜେନ୍ଦ୍ର ଓ ମୋହନ ମିଶ୍ର ସୁଶାନ୍ତକୁ ହତ୍ୟା କରିବା ପରେ ତାଙ୍କ ମୃତଦେହକୁ ଏକ ବୁଦା ଭିତରକୁ ଘୋଷାରି ନେଇଥିଲେ । ଅନ୍ୟ ଜଣେ ସାଙ୍ଗକୁ ତକାଇ ତାଙ୍କ ଗାଡ଼ିରେ ପୁଣି ବାରଙ୍ଗ ଫେରି ଯାଇଥିଲେ । ସୁଶାନ୍ତ ଘରକୁ ନ ଫେରିବାରୁ ପରିବାର ଲୋକେ ବାରଙ୍ଗ ଆନାରେ ନିଖୋଜ ନେଇ

ଅଭିଯୋଗ କରିଥିଲେ । ବୁଧବାର ବୁଦା ଭିତରେ ମୃତଦେହ ପଡ଼ିଥିବା ଦେଖିବା ପରେ ସ୍ଥାନୀୟ ଲୋକଙ୍କ ଠାରୁ ଖବରପାଇ ଚକ୍ରା ଥାନା ପୁଲିସ୍ ପୁଲିସ୍ ଜରି ରହିଥିଲା । ଖବରପାଇ ସୁଶାନ୍ତଙ୍କ ପରିବାର ଲୋକେ ପହଞ୍ଚି ମୃତଦେହକୁ ଚିହ୍ନଟ କରୁଥିଲେ । ମଙ୍ଗଳବାର ରାତିସାଥା ମୃତଦେହକୁ ପୁଲିସ୍ ଜରି ରହିଥିଲା । ଗୁରୁବାର ସକାଳ ସାଇବିଫିଟ୍ ଟିମ୍ ଓ ସହାୟା କୁଳୁର ନେଇ ତଦନ୍ତ ଆରମ୍ଭ କରିଥିଲା । ମୃତଦେହକୁ ଉଦ୍ଧାର କରିବା ପାଇଁ ବ୍ୟବଚ୍ଛେଦ ଲାଗି ପାଠାଇଥିଲା । ସୁଶାନ୍ତଙ୍କ ବେକରୁ ଗାମୁଛା ଜବତ କରାଯାଇଥିବା ଦେଖି

ଗାମୁଛାରେ ଚାପି ହତ୍ୟା କରାଯାଇଥିବା ନେଇ ସନ୍ଦେହ କରାଯାଇଛି । ଏଥିସହିତ ଘଟଣାସ୍ଥଳରେ ଘୋଷାରି ନେବା ଭଳି ଚିହ୍ନ ରହିଥିବାରୁ ସୁଶାନ୍ତକୁ ହତ୍ୟା କରିବା ପରେ ଘୋଷାରି ନିଆଯାଇଥିବା ପୁଲିସ୍ ସନ୍ଦେହ କରୁଛି । ଏନେଇ ଭୁବନେଶ୍ୱର ଡିପି ଏସ୍‌ଆର୍ କୁଳୁର ନେଇ ତଦନ୍ତ ଆରମ୍ଭ କରିଥିଲା । ମୃତଦେହକୁ ଉଦ୍ଧାର କରିବା ପାଇଁ ବ୍ୟବଚ୍ଛେଦ ଲାଗି ପାଠାଇଥିଲା । ସୁଶାନ୍ତଙ୍କ ବେକରୁ ଗାମୁଛା ଜବତ କରାଯାଇଥିବା ଦେଖି

ଗାମୁଛାରେ ଚାପି ହତ୍ୟା କରାଯାଇଥିବା ନେଇ ସନ୍ଦେହ କରାଯାଇଛି । ଏଥିସହିତ ଘଟଣାସ୍ଥଳରେ ଘୋଷାରି ନେବା ଭଳି ଚିହ୍ନ ରହିଥିବାରୁ ସୁଶାନ୍ତକୁ ହତ୍ୟା କରିବା ପରେ ଘୋଷାରି ନିଆଯାଇଥିବା ପୁଲିସ୍ ସନ୍ଦେହ କରୁଛି । ଏନେଇ ଭୁବନେଶ୍ୱର ଡିପି ଏସ୍‌ଆର୍ କୁଳୁର ନେଇ ତଦନ୍ତ ଆରମ୍ଭ କରିଥିଲା । ମୃତଦେହକୁ ଉଦ୍ଧାର କରିବା ପାଇଁ ବ୍ୟବଚ୍ଛେଦ ଲାଗି ପାଠାଇଥିଲା । ସୁଶାନ୍ତଙ୍କ ବେକରୁ ଗାମୁଛା ଜବତ କରାଯାଇଥିବା ଦେଖି



ଭୁବନେଶ୍ୱର/ହଂସପାଳ, ୧୩।୬ (ସମିପ)

ମହେଶ୍ୱର ଥାନା ପକାଶୁଣି ଛକରେ ପୁଣି ଥରେ ସିରିକ ଦୁର୍ଘଟଣା ଘଟିଛି । ଏକ ଦୁର୍ଘଟଣା ଟ୍ରକ୍ ୪ରୁ ଅଧିକ କାର୍ ଓ ୨ଟି ବାଇକକୁ ଧକ୍କା ଦେଇଛି । ଫଳରେ କାର୍ ଭିତରେ ବସିଥିବା ୪ ଯାତ୍ରୀ ଏବଂ ବାଇକରେ ଥିବା ଅନ୍ୟ ଜଣେ ଗୁରୁତର ଆହତ ହୋଇଛନ୍ତି । ସେମାନଙ୍କୁ ଉଦ୍ଧାର କରାଯାଇ କ୍ୟାମ୍ପିଙ୍ଗ୍ ହସ୍ପିଟାଲରେ ଭର୍ତ୍ତି କରାଯାଇଛି । ଦୁର୍ଘଟଣା ପରେ ସେଠାରେ ଉତ୍ତରାଧିକାରୀ ପ୍ରକାଶ ପାଇଥିଲା । କିଛି ସମୟ ମଧ୍ୟରେ ସ୍ଥାନୀୟ ଲୋକ ଘଟଣାସ୍ଥଳରେ ପହଞ୍ଚି ରାସ୍ତାରୋକ୍ କରିଥିଲେ । ଫଳରେ ହଜାର ହଜାର ଗାଡ଼ି ମଟର ଦାମ୍ ଶା ଘଣ୍ଟା ଧରି ପକାଶୁଣିରୁ ସର୍ବସମ୍ପଦ ବିହାର ପର୍ଯ୍ୟନ୍ତ ଜାତୀୟ ରାଜପଥରେ ଅଟକି ରହିଥିଲା । ଖବର ପାଇ ମହେଶ୍ୱର ଥାନା ଅଧିକାରୀ ଏବଂ ଟ୍ରାଫିକ୍ ଏସିପି ପହଞ୍ଚି ପ୍ରଥମେ ରାସ୍ତାରୋକ୍ କରିଥିବା ଲୋକଙ୍କୁ ବ୍ୟସ୍ତସ୍ତ

### ୪ କାର୍, ୨ ବାଇକକୁ ପିଟିଲା ପଥର ବୋଝେଇ ଟ୍ରକ୍

### ୫ ଆହତ; ୩ ଘଣ୍ଟା ଧରି ଜାତୀୟ ରାଜପଥ ଜାମ୍

କରିଥିଲେ । ପରେ ଦୁର୍ଘଟଣା ଘଟଣାସ୍ଥଳକୁ ଟ୍ରକ୍ ଜବତ କରିବା ସହ ଡ୍ରାଇଭରକୁ ଗିରଫ କରିଥିଲା ପୁଲିସ୍ । ଟ୍ରକ୍ ପିଟିଥିବା ୪ଟି କାର୍ ମଧ୍ୟ ଥାନାକୁ ନେଇଥିଲା ପୁଲିସ୍ । ସୂଚନା ଅନୁସାରେ, ଗୁରୁବାର ଅପରାହ୍ଣରେ ଦୁର୍ଘଟଣାରେ କଟକ ଅଭିମୁଖେ ଯାଉଥିବା ଗୋଟିଏ ପଥର ବୋଝେଇ ଟ୍ରକ୍ ଯୁଏଓବି ନିକଟରେ ନିୟନ୍ତ୍ରଣ ହରାଇଥିଲା । ଫଳରେ ଆଗରେ ଯାଉଥିବା ଏକ କାରକୁ

# ପକାଶୁଣି ଛକରେ ସିରିକ୍ ଦୁର୍ଘଟଣା

ଟ୍ରକ୍ଟି ଧକ୍କା ଦେଇଥିଲା । ଫଳରେ ଆଗରେ ଯାଉଥିବା ଆଉ ୩ଟି କାର୍ ଏବଂ ଦୁଇଟି ବାଇକକୁ ଧକ୍କା ଦେଇଥିଲା । ଦୁର୍ଘଟଣା ଘଟଣାସ୍ଥଳରେ ପଥର ଡ୍ରାଇଭର ଗାଡ଼ି ନେଇ ଖସି ଯିବାକୁ ଉଦ୍ୟମ କରୁଥିଲେ । କିନ୍ତୁ ସ୍ଥାନୀୟ ଲୋକ ଉକ୍ତ ଟ୍ରକ୍ଟିକୁ ଅଟକ ରଖିବା ସହ ଗାଡ଼ି ଚାଳକକୁ ଧରି ପୁଲିସ୍ ଜମା ଦେଇଥିଲେ ।

### ଫୁଟ୍ ଓଭରବ୍ରିଜ ନ ଥିବାରୁ ଯାଉଛି ଜୀବନ

ପକାଶୁଣି ଛକରେ ଫୁଟ୍ ଓଭରବ୍ରିଜ ନ ହେବାରୁ ପ୍ରତିଦିନ ଲୋକଙ୍କ ଜୀବନ ଯାଉଛି । ଲୋକମାନେ ରାସ୍ତା ପାରିହେବା ସମୟରେ ଫୁଟ୍ ଓଭରବ୍ରିଜ ଖସୁଥିବା ଗାଡ଼ିଗୁଡ଼ିକ ନିଜର ଭାରସାମ୍ୟ ହରାଇ ଲୋକଙ୍କୁ ଧକ୍କା କରୁଛନ୍ତି । ସେଠାରେ ଫୁଟ୍ ଓଭରବ୍ରିଜ କରିବା ପାଇଁ ଦାବିଦିନ ହେଲା ଲୋକେ ଦାବି କରିଥିଲେ । କିନ୍ତୁ ଏବଂ ଏବଂ ଆଇ ଆଧିକାରୀମାନେ ଆସି ଜାଗା ଦେଖି ଯାଇଥିଲେ ମଧ୍ୟ ଏପର୍ଯ୍ୟନ୍ତ ଫୁଟ୍ ଓଭରବ୍ରିଜ ହୋଇପାରୁନି । ସ୍ଥାନୀୟ ଥାନା ପୁଲିସ୍ ଏବଂ ଅନ୍ୟ ଅଧିକାରୀମାନେ ଏନେଇ ଜଣାଇଥିଲେ ମଧ୍ୟ ଏବଂ ଏବଂ ଆଇ କର୍ମଚାରୀ ଶୁଣି ନ ଥିବା ସ୍ଥାନୀୟ ଲୋକ ଅଭିଯୋଗ କରିଛନ୍ତି । ଯେଉଁଥିପାଇଁ ଟ୍ରକ୍ ଦାବିକରି ଗୁରୁବାର ସ୍ଥାନୀୟ ଲୋକେ ରାସ୍ତାରୋକ୍ କରିଥିଲେ । ଗତ ୬ ମାସରେ ପକାଶୁଣି ଛକରେ ଦୁର୍ଘଟଣାଗତ ୧୩ରୁ ଅଧିକ ଲୋକ ଆହତ ହୋଇଥିବା ବେଳେ ୩ ବର୍ଷରେ ୩୮ ଜଣଙ୍କ ଜୀବନ ଯାଇଛି । ବାରମ୍ବାର ସେହି ସ୍ଥାନରେ ଦୁର୍ଘଟଣା ଘଟୁଥିବାରୁ ଫୁଟ୍ ଓଭରବ୍ରିଜ ନିର୍ମାଣ ପାଇଁ ଦାବି ହେଉଥିଲା ।

### ପୁଣି ଲନୋଭା, ବୋଲୋରୋକୁ ଧକ୍କାଦେଲା ହାଇଡ଼ା

ଭୁବନେଶ୍ୱର, ୧୩।୬ (ସମିପ): ଅପରାହ୍ଣରେ ପକାଶୁଣି ଛକରେ ଏକ ପଥର ବୋଝେଇ ଟ୍ରକ୍ ୪ଟି କାରକୁ ସିରିକ୍ ଦୁର୍ଘଟଣା ଘଟାଇବା ପରେ ପୁଣି ପକାଶୁଣି ଛକ ନିକଟରେ ଓଭରବ୍ରିଜ ଉପରେ ଲନୋଭା, ବୋଲୋରୋକୁ ଏକ ହାଇଡ଼ା ପଛରୁ ଧକ୍କା ଦେଇଥିଲା । ଫଳରେ ଲନୋଭା ଏବଂ ବୋଲୋରୋରେ ବସିଥିବା ଦୁଇ ଜଣ ଗାଡ଼ିଚାଳକ ଆହତ ହୋଇଛନ୍ତି । ସେମାନଙ୍କୁ ପୁଲିସ୍ ଉଦ୍ଧାର କରି କ୍ୟାମ୍ପିଙ୍ଗ୍ ହସ୍ପିଟାଲରେ ଭର୍ତ୍ତି କରିଛି । ପୁଲିସ୍ ହାଇଡ଼ା ଏବଂ ଅନ୍ୟ ଦୁଇଟି ଗାଡ଼ିକୁ ଜବତ କରି ତଦନ୍ତ କରୁଛି । ରାତି ସାଢ଼େ ୧୦ଟା ସମୟରେ ଲନୋଭା ଆଗରେ ଯାଉଥିବା ବେଳେ ତା ଆଗରେ ବୋଲୋରୋ ଯାଉଥିଲା । ପଛରୁ ଦୁର୍ଘଟଣାରେ ଆସୁଥିବା ହାଇଡ଼ା ଲନୋଭାକୁ ଧକ୍କା ଦେଇ ପରେ ବୋଲୋରୋକୁ ଧକ୍କା କରିଥିଲା ।

ଏଥିପାଇଁ ସଂସଦ ପାଣିରୁ ଅର୍ଥ ମଞ୍ଚରୁ କରାଯାଇଥିଲା । ହେଲେ ସ୍ଥାନ ନିରୂପଣ ହୋଇପାରୁ ନ ଥିବାରୁ ଫୁଟ୍ ଓଭରବ୍ରିଜ ନିର୍ମାଣ ହୋଇପାରୁ ନ ଥିବା ଚର୍ଚ୍ଚା ହେଉଛି ।

### ରକ୍ତଦାତା ଦିବସରେ ରକ୍ତଦାନ ଶିବିର

ଭୁବନେଶ୍ୱର, ୧୩।୬ (ସମିପ): ପ୍ରେତରେସନ୍ ଅର୍ଥ ବୁଝ ତୋନର ଅର୍ଗାନାଇଜେସନ୍ ଅର୍ଥ ଓଡ଼ିଶା (ଏସ୍‌ଏଚ୍‌ଓ) ପକ୍ଷରୁ ବିଶ୍ୱ ରକ୍ତଦାତା ଦିବସ ଉପଲକ୍ଷେ ସ୍ୱେଚ୍ଛାକୃତ ରକ୍ତଦାନ ଶିବିର ଆୟୋଜିତ ହୋଇଯାଇଛି । ଏସ୍‌ଏଚ୍‌ଓ ଲାଇଫ୍ ସହାୟତାରେ ଲନୋଭାରେ ରକ୍ତଦାତା ପହଞ୍ଚି ରକ୍ତଦାନ କରିଥିଲେ । ଶିବିରରେ ମୁଖ୍ୟ ଅତିଥିଭାବେ ମାନବ ସମ୍ବଳ ବିଭାଗ ମୁଖ୍ୟ ଅଭିଜିତ୍ ଶାହା, ଓଡ଼ିଶା ରକ୍ତଦାତା ମହାସଂଘ ପକ୍ଷରୁ ସମ୍ପାଦକ ଅକ୍ଷୟ ରାଉତ, ଡ. ନରେଶ ଚନ୍ଦ୍ର ସାହୁ ପ୍ରମୁଖ ଯୋଗଦେଇଥିଲେ । କ୍ୟାମ୍ପିଙ୍ଗ୍ ହସ୍ପିଟାଲ ରୁଟ୍ ସେକ୍ସର ନିର୍ଦ୍ଦେଶକ ଡ. ଦେବାଶିଷ ମିଶ୍ର ଓ ତାଙ୍କ ଟିମ୍ ରକ୍ତ ସଂଗ୍ରହ କରିଥିଲେ ।

### ଜର୍ମାନୀରେ ଅନ୍ତର୍ଜାତୀୟ ଅସ୍ଥିଶିଳ୍ପ ଫେଲୋସିପ ପାଇବେ ଡାକ୍ତର ଶକ୍ତି ପ୍ରସାଦ

କଣ୍ଟାପଡା, ୧୩।୬ (ସମିପ): ଜର୍ମାନୀର ଆଡେନ ବିଶ୍ୱବିଦ୍ୟାଳୟରେ ଆୟୋଜିତ ହେଉଥିବା ଅନ୍ତର୍ଜାତୀୟ ଅସ୍ଥିଶିଳ୍ପ ସଂଘ (ସିକ୍‌ଏ)ର ବରିଷ୍ଠ ଫେଲୋସିପ ପାଇଁ ଡାକ୍ତର ଶକ୍ତି ପ୍ରସାଦ ଦାସଙ୍କୁ ମନୋନୀତ କରାଯାଇଛି । ଜୁନ ୧୬ ତାରିଖରୁ ତିନି ସପ୍ତାହ ବ୍ୟାପୀ ଜର୍ମାନୀର ଆଡେନ ବିଶ୍ୱବିଦ୍ୟାଳୟରେ ଆୟୋଜିତ କାର୍ଯ୍ୟକ୍ରମରେ ଡାକ୍ତର ଦାସ ଉପସ୍ଥିତ ରହି ଭାରତ ଭଳି ବିକାଶଶୀଳ ଦେଶରେ କରାଯାଉଥିବା ଅସ୍ଥିଶିଳ୍ପ ତିକ୍ତି ଉପରେ ବିଶେଷଜ୍ଞଙ୍କୁ ଅବଗତ କରିବେ । ଏହି ଫେଲୋସିପ ପାଇବାରେ ଡାକ୍ତର ଦାସ ହେଉଛନ୍ତି ପ୍ରଥମ ଓଡ଼ିଆ ଅସ୍ଥିଶିଳ୍ପ ବିଶେଷଜ୍ଞ । ଡାକ୍ତର ଦାସ କେନ୍ଦ୍ରୀୟ ଅନୁଷ୍ଠାନ ଏସ୍‌ଏଚ୍‌ଓ ନିର୍ବାହୀ ସମେତ ଦେଶର ବିଭିନ୍ନ ଅସ୍ଥିଶିଳ୍ପ ତିକ୍ତି ବିଭାଗରେ ସଫଳତାର ସହ କାର୍ଯ୍ୟ କରି ଉକ୍ତ ଫୁଣ୍ଡସିଟ ହୋଇଛନ୍ତି । ଆଡେନ ବିଶ୍ୱବିଦ୍ୟାଳୟ ଅସ୍ଥିଶିଳ୍ପ ବିଭାଗ ମୁଖ୍ୟ ଡାକ୍ତର ହିଲ୍ଡର ଡ୍ୟାନର୍‌କ୍ ଠାରୁ ନିମନ୍ତଣ ପାଇ ଡାକ୍ତର ଦାସ ଜୁନ ୧୫ ତାରିଖରେ ଜର୍ମାନୀ ଯାତ୍ରା କରିବେ ।

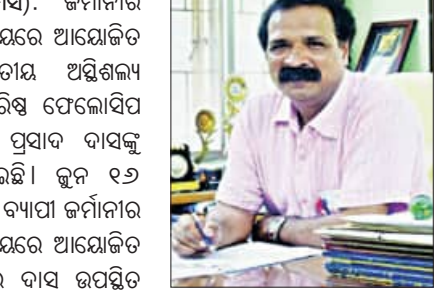







**ମୁଦ୍ରା ବିନିମୟ ମୂଲ୍ୟ**

ମୁଦ୍ରା ବିନିମୟ ମୂଲ୍ୟ (ଟଙ୍କାରେ)

- ଟଙ୍କା ୮୩.୫୬
- ପାଉଣ୍ଡ ୧୦୬.୯୧
- ଯୁରୋ ୯୦.୪୮
- ଯେନ ୦.୫୩

**ସୁନା, ରୂପା ଦର**

୧୦ ଗ୍ରାମ ପିଛା (ଟଙ୍କାରେ)

- ସୁନା : ୬୫,୬୦୦ (ଭୁବନେଶ୍ୱର)
- ରୂପା : ୯୨,୦୦୦ (କେଜି)



**ଷ୍ଟକ୍ ମାର୍କେଟ୍**

ବଜାର କାରବାର (ପଏଣ୍ଟରେ)

- ସେନ୍ସେକ୍ସ ୭୬,୮୧୦.୦୦
- ନିର୍ଦ୍ଦି ୨୩,୩୯୮.୦୦

**ପେଟ୍ରୋଲ-ଡିଜେଲ୍**

ଲିଟର ପିଛା (ଟଙ୍କାରେ)

- ପେଟ୍ରୋଲ- ୧୦୧.୩୭ (ଭୁବନେଶ୍ୱର)
- ଡିଜେଲ୍ - ୯୨.୮୬

## ଅଷ୍ଟମ ବେତନ ଆନ୍ଦୋଳନ ଶୁରୁଶାନ୍ତ

ନୂଆଦିଲ୍ଲୀ, ୧୩।୬ (ଏକେଡି): କେନ୍ଦ୍ର ସରକାର ୨୦୨୨ ଜାନୁଆରୀରେ ଅଷ୍ଟମ ବେତନ ଆନ୍ଦୋଳନ ଆରମ୍ଭ କରିଥିଲେ। ପ୍ରତି ୧୦ ବର୍ଷରେ କେନ୍ଦ୍ର ସରକାର ଏକ ନୂଆ ବେତନ ଆନ୍ଦୋଳନ ଗଠନ କରିଥାନ୍ତି। ଏଠାରେ ସୂଚନାଯୋଗ୍ୟ ଯେ, ଶେଷଥର ପାଇଁ ୨୦୧୬ ଜାନୁଆରୀରେ କେନ୍ଦ୍ର ସରକାର ୬ମ ବେତନ ଆନ୍ଦୋଳନ ଆରମ୍ଭ କରିଥିଲେ। ଏକାଦଶ ବର୍ଷରେ କେନ୍ଦ୍ର ସରକାର ଏକ ନୂତନ ବେତନ ଆନ୍ଦୋଳନ ଆରମ୍ଭ କରିବାକୁ ଯୋଜନା କରିପାରନ୍ତି। କେନ୍ଦ୍ର ସରକାରରେ ଏକ କୋଟିରୁ ଅଧିକ ସରକାରୀ କର୍ମଚାରୀ ଏବଂ ଯୋଗାଣ-ପହଞ୍ଚାଣରେ ଅଷ୍ଟମ ବେତନ ଆନ୍ଦୋଳନ ଆରମ୍ଭ କରିଥିଲେ। କର୍ମଚାରୀଙ୍କ ଦରମା ବୃଦ୍ଧି ସମ୍ପର୍କରେ ଅଷ୍ଟମ ବେତନ ଆନ୍ଦୋଳନ ଉପରେ ସରକାରଙ୍କୁ ସୁପାରିଶ ଦାଖଲ କରିଥିଲେ। କର୍ମଚାରୀଙ୍କ ସୁପାରିଶକୁ ୨୦୨୨ ରୁ ଅଷ୍ଟମ ବେତନ ଆନ୍ଦୋଳନରେ ଦାଖଲ କରାଯାଇପାରିବ। ତେବେ ଜାନୁଆରୀ ୧୯୪୬ ରେ ବେତନରେ ପ୍ରଥମ ବେତନ ଆନ୍ଦୋଳନ ଗଠନ କରାଯାଇଥିଲା। ଅଷ୍ଟମ ବେତନ ଆନ୍ଦୋଳନ ଗଠନ ହେଲେ ମୋଟ ୪୯ ଲକ୍ଷ ସରକାରୀ କର୍ମଚାରୀ ଏବଂ ୬୮ ଲକ୍ଷ ଯୋଗାଣ-ପହଞ୍ଚାଣ ଦରମା ବୃଦ୍ଧି ହୋଇପାରେ।

## ଲାଲଚନ୍ଦ୍ର କୁଟୁମ୍ବର ସ୍ୱତନ୍ତ୍ର ରଜ ରୂପବତୀ ଅଫର୍

ଭୁବନେଶ୍ୱର, ୧୩।୬ (ସମିପ): ଗଣପତି ରଜକୁ ଦୃଷ୍ଟିରେ ରଖି ପୂର୍ବଭାରତର ସର୍ବାଧିକ ଲୋକପ୍ରିୟ ଅଳଙ୍କାର ପ୍ରତିଷ୍ଠାନ ଲାଲଚନ୍ଦ୍ର ପକ୍ଷରୁ ସ୍ୱତନ୍ତ୍ର ଅଫର୍ ଘୋଷଣା କରାଯାଇଛି। ସୁନା, ରୂପା ଏବଂ ହାରାସର ସର୍ବୋତ୍କୃଷ୍ଟ ଫଗୁନରେ ଲାଲଚନ୍ଦ୍ର କୁଟୁମ୍ବର ଅନେକ ଆକର୍ଷଣୀୟ ଅଫର୍ ଆଣିଛି। ଏହି ଅନୁକ୍ରମରେ ସମସ୍ତ ଏବଂ ଯୁଗାଧିକାରୀ ହଳଦିଆ ରଜରାଜୀ ପ୍ରତି ଗ୍ରାମ୍ ପିଛା ପ୍ରାୟ ୬୯୯୯ଟଙ୍କା ରହିଥିବ। ବେଳେ ହାରା ମୂଲ୍ୟ ଉପରେ ପ୍ରାୟ ୨୦% ରିଆଡି ପ୍ରଦାନ କରାଯାଇଛି। ଏହାସହ ରୂପା ଗହଣାର ଗଢ଼ା ମୂଲ୍ୟ ଉପରେ ପ୍ରାୟ ୫୦%, ରୂପା ଉପହାର ସାମଗ୍ରୀର ଏମ୍ପାୟରି ଉପରେ ପ୍ରାୟ ୧୦% ଏବଂ ମନୋନୀତ ଅଳଙ୍କାରୀୟ ହାତଗଢ଼ା ବ୍ରାଣ୍ଡଗୁଡ଼ିକ ଉପରେ ପ୍ରାୟ ୨୦% ରିଆଡି ରଖାଯାଇଛି। ଏହି ଅନୁକ୍ରମରେ ୧୪ରୁ ୨୨ ଜୁନ ୨୦୨୪ ପର୍ଯ୍ୟନ୍ତ କଟକର ବିଭିନ୍ନ ଲାଲଚନ୍ଦ୍ର କୁଟୁମ୍ବର ନୂଆ କରି ଖୋଲିଥିବା ଷୋର ସମେତ ସବୁ ଷୋରରେ ଉପଲବ୍ଧ। ଏହାସହ ଲାଲଚନ୍ଦ୍ର ପ୍ରତ୍ୟେକ ଶୋରୁଣ୍ଡରେ ବିଆଳସ୍ୱ ହଳଦିଆ ରଜରାଜୀ ପ୍ରଦାନ ଏବଂ ଶେଷରେ ୧୦୦% ସୁନା ମୂଲ୍ୟ ମିଳୁଥିବା ନେଇ ସୂଚନା ଦିଆଯାଇଛି। ଏଠାରେ ଉଲ୍ଲେଖଯୋଗ୍ୟ ଯେ, ଅଳଙ୍କାର ଶିଳ୍ପ ଜଗତରେ ଦୀର୍ଘ ୩୫ବର୍ଷର ଭରସାଯୋଗ୍ୟ ବ୍ରାଣ୍ଡ ପାଲଟିଥିବା ଲାଲଚନ୍ଦ୍ର କୁଟୁମ୍ବର ପ୍ରାୟ ୬୫୦ରୁ ଗ୍ରାହକଙ୍କ ସହଯୋଗୀତା ପାଇଁ ନିତିଆ କମ୍ପ୍ୟୁଟର ଟ୍ୟାଗ୍ ଆଣିଛି। ଏହାସହ ସୁନା ଗୁଣବତ୍ତା ସହ ଲାଲଚନ୍ଦ୍ର କୁଟୁମ୍ବର ଗ୍ରାହକଙ୍କୁ 'ଅପ୍ ଟୁ' ଷ୍ଟାମ୍ପ୍ ଦେଇ ବର୍ତ୍ତମାନ ପ୍ରାୟ ୬୫ ଟଙ୍କା ମୂଲ୍ୟରେ ଉପହାର କରିବା ଏବଂ ସର୍ବମୁକ୍ତ ଅଫରରୁ ବିରତ ରହିବା ନେଇ ପରାମର୍ଶ ଦେଇଆଣିଛି।



# ଘରୋଇ ପୁଞ୍ଜିବଜାରରେ ସର୍ବକାଳୀନ ରେକର୍ଡ

ସେନ୍ସେକ୍ସ ୭୬ ହଜାର ପଏଣ୍ଟ ଟପିଲା

ନୂଆଦିଲ୍ଲୀ, ୧୩।୬ (ଏକେଡି): ସେନ୍ସେକ୍ସ ୭୬ ହଜାର ପଏଣ୍ଟ ଟପିଲା। ପ୍ରଥମ ଥର ପାଇଁ ସେନ୍ସେକ୍ସ ୭୬ ହଜାର ପଏଣ୍ଟ ଟପିଲା। ସେନ୍ସେକ୍ସ ୭୬ ହଜାର ପଏଣ୍ଟ ଟପିଲା। ସେନ୍ସେକ୍ସ ୭୬ ହଜାର ପଏଣ୍ଟ ଟପିଲା।



ଘରୋଇ ପୁଞ୍ଜିବଜାରରେ ସର୍ବକାଳୀନ ରେକର୍ଡ ଟପିଲା। ସେନ୍ସେକ୍ସ ୭୬ ହଜାର ପଏଣ୍ଟ ଟପିଲା।

## ବିଏସ୍ ସୁଚାବକ କମ୍ପାନୀ ଏମ୍ କ୍ୟାପ୍ ୫.୧୭ ଲକ୍ଷ କୋଟି ଡଲାର

ଘରୋଇ ପୁଞ୍ଜିବଜାରରେ ସର୍ବକାଳୀନ ରେକର୍ଡ ଟପିଲା। ସେନ୍ସେକ୍ସ ୭୬ ହଜାର ପଏଣ୍ଟ ଟପିଲା।

## ୨୨ରେ ଜିଏସ୍ଟି ପରିଷଦ ବୈଠକ

ନୂଆଦିଲ୍ଲୀ, ୧୩।୬ (ଏକେଡି): ଅର୍ଥମନ୍ତ୍ରୀ ନିର୍ମଳା ସୀତାରମଣଙ୍କ ଅଧିକାରରେ ଜିଏସ୍ଟି ପରିଷଦ ବୈଠକ ୨୨ରେ ହେବ। ଅର୍ଥମନ୍ତ୍ରୀ ନିର୍ମଳା ସୀତାରମଣଙ୍କ ଅଧିକାରରେ ଜିଏସ୍ଟି ପରିଷଦ ୫୩ତମ ବୈଠକ ନୂଆଦିଲ୍ଲୀରେ ଅନୁଷ୍ଠିତ ହେବ। ଉଲ୍ଲେଖଯୋଗ୍ୟ ଯେ ଲୋକସଭା ନିର୍ବାଚନ ପରେ ଏହା କାର୍ଯ୍ୟକାରୀ ପ୍ରଥମ ବୈଠକ ହେବ। ଏହା ପୂର୍ବରୁ ପରିଷଦ ୫୨ତମ ବୈଠକ ୨୦୨୩ ଅକ୍ଟୋବର ୨୩ରେ ଅନୁଷ୍ଠିତ ହୋଇଥିଲା, ଯେଉଁଥିରେ ସବୁ ରାଜ୍ୟ ଏବଂ



ଜିଏସ୍ଟି ଫଗୁନ ମେ' ମାସରେ ୧୦% ବୃଦ୍ଧି ପାଇ ୧୨୩ ଲକ୍ଷ କୋଟି ଟଙ୍କା ହୋଇଥିଲା। ମେ' ମାସରେ ଜିଏସ୍ଟି ଫଗୁନ ବାର୍ଷିକ ଆଧାରରେ ୧୦ ପ୍ରତିଶତ ବୃଦ୍ଧି ହୋଇଥିଲା। ସେହିପରି ଏପ୍ରିଲ ମାସରେ ପ୍ରଥମ ଥର ପାଇଁ ଜିଏସ୍ଟି ଫଗୁନ ୨ ଲକ୍ଷ କୋଟି ଟଙ୍କା ପାର କରିଥିଲା। ତଳିତ ବର୍ଷ ଜିଏସ୍ଟି ପରିଷଦ ବୈଠକ ଅତ୍ୟନ୍ତ ଗୁରୁତ୍ୱପୂର୍ଣ୍ଣ ହେବାକୁ ଯାଉଛି। ନିକଟରେ ଟ୍ରେଜରୀର ହାରସର ସମ୍ପୂର୍ଣ୍ଣ କ୍ୟାପିଟାଲ ଜିଏସ୍ଟି ନେଇ ଏକ ରିକର୍ଡ ପେପର ଜାରି କରିଛନ୍ତି ଯେଉଁଥିରେ କୁହାଯାଇଛି ଯେ ଜିଏସ୍ଟି ହାରକୁ ଯୁକ୍ତିଯୁକ୍ତ କରିବା ପାଇଁ ଏହା ହେଉଛି ଉପଯୁକ୍ତ ସମୟ।

## ଏଏମ୍/ଏନ୍ଏସ୍ ଇଣ୍ଡିଆ ପକ୍ଷରୁ ଓଡ଼ିଶାରେ ସ୍ଥିରତା ସଂସ୍ଥା ପାଳିତ



ଭୁବନେଶ୍ୱର, ୧୩।୬ (ସମିପ): ଏଏମ୍/ଏନ୍ଏସ୍ ଇଣ୍ଡିଆ ଓଡ଼ିଶା ଅପରେସନ୍ କାର୍ଯ୍ୟକ୍ରମରୁ ନିର୍ଦ୍ଦେଶକ ସୁରେଶ୍ କା କହିଛନ୍ତି, ଆମ ପରିବେଶର ସୁରକ୍ଷା ଆମ ସମସ୍ତଙ୍କର ଦାୟିତ୍ୱ। ଆମେ ପାରାଦୀପରେ ପ୍ରକଳ୍ପ ଉତ୍ପାଦନ ପାଇଁ ପ୍ରାକୃତିକ ଗୋପ୍ୟ ପ୍ରୟୋଗ କରିଛୁ ଯାହା ପ୍ରକୃତିର ପରିବେଶ ପ୍ରତି ଅନୁକୂଳ ଅଟେ। ଗତ ଦୁଇ ବର୍ଷ ମଧ୍ୟରେ ଆମେ ପ୍ରାୟ ୧୦୦,୦୦୦ ରୁ ଅଧିକ ଚାଚା ରୋପଣ କରିଛୁ, ଯାହା ଗ୍ରୀନବେଲ୍ଡର ବିକାଶକୁ ୩୩% ରୁ ୪୨% କୁ ନେଇଛି। କାର୍ବନ ଫୁଟ୍ ପ୍ରିଣ୍ଟକୁ ହ୍ରାସ କରି ସବୁଜ ପରିବେଶକୁ ବଜାୟରଖିବା ନିମନ୍ତେ ଏହି ବର୍ଷ ଆମେ ପ୍ରାୟ ୧୦,୦୦୦ ରୁ ଅଧିକ ବୃକ୍ଷ ରୋପଣ କରିବା ସହିତ ଆମ ପ୍ରାୟ ୧୦୦୦ ରୁ ଅଧିକ ବୃକ୍ଷ ବଢ଼େଇ କରିବାର ଲକ୍ଷ୍ୟ ରଖିଛୁ।

## ଫଗୁନ ପକ୍ଷରୁ ମହିଳାଙ୍କ ପାଇଁ ଟିକାକରଣ କାର୍ଯ୍ୟକ୍ରମ ଆରମ୍ଭ



ଭୁବନେଶ୍ୱର, ୧୩।୬ (ସମିପ): ଫେଡ୍ରେଶନ ଅଫ ଓପେଣ୍ଟିକ ଆଣ୍ଡ ଗାଇନାକୋଲୋଜିକାଲ ସୋସାଇଟି ଅଫ ଇଣ୍ଡିଆ (ଫଗୁନ) ପକ୍ଷରୁ ନିକଟରେ ମହିଳା ମାନଙ୍କ ପାଇଁ ଏକ ବ୍ୟାପକ ଟିକାକରଣ କାର୍ଯ୍ୟକ୍ରମ ଶୁଭାରମ୍ଭ କରାଯାଇଛି। ଯାହା ବୟସ୍କ ମହିଳା ମାନଙ୍କୁ ନିଜର ନିଜାତ ଆରମ୍ଭ ଏବଂ ପ୍ରତ୍ୟେକ ଟିକାକୁ ନିର୍ଦ୍ଦିଷ୍ଟ ସମୟ ବ୍ୟବଧାନରେ ନେବା ପାଇଁ ପରାମର୍ଶ ଦିଆଯାଇଛି। ଫଗୁନ ଏବଂ ଏମ୍ଏସ୍ ଫାଉଣ୍ଡେସନ୍ ପ୍ରାୟ ୧୦୦ ଟିକାକରଣ ସେଣ୍ଟରରେ ସେକ୍ସୁଆଲ୍ ସ୍ୱାସ୍ଥ୍ୟ ସେବା ପ୍ରଦାନ କରିବା ପାଇଁ ପ୍ରସ୍ତୁତ ଅଟେ। ଫଗୁନ ଏବଂ ଏମ୍ଏସ୍ ଫାଉଣ୍ଡେସନ୍ ପ୍ରାୟ ୧୦୦ ଟିକାକରଣ ସେଣ୍ଟରରେ ସେକ୍ସୁଆଲ୍ ସ୍ୱାସ୍ଥ୍ୟ ସେବା ପ୍ରଦାନ କରିବା ପାଇଁ ପ୍ରସ୍ତୁତ ଅଟେ।

## ଜିଏମ୍ ସ୍ଟେନଲେସ୍ ପକ୍ଷରୁ ଜଙ୍ଗ ଝାରିଆର ଅଭିଯାନ ଆରମ୍ଭ



ଭୁବନେଶ୍ୱର, ୧୩।୬ (ସମିପ): ଷ୍ଟେନଲେସ୍ ଷ୍ଟିଲ୍ ଉତ୍ପାଦନକାରୀ ଜିଏମ୍ ସ୍ଟେନଲେସ୍ ଆଜି ବିଶ୍ୱ ଶିଳ୍ପ ଶ୍ରମିକ ବିରୋଧୀ ଦିବସ ଅବସରରେ ଜଙ୍ଗ ଝାରିଆର ନାମରେ ଏକ ବ୍ରାଣ୍ଡ ଅଭିଯାନ ଆରମ୍ଭ କରିଛି। କମ୍ପାନୀର ଷ୍ଟେନଲେସ୍ ଏକାଡେମୀ ମାଧ୍ୟମରେ ଫେଡ୍ରେଶନର ମାନଙ୍କ ଜାଗା ଉପରେ ସକାରାତ୍ମକ ପ୍ରଭାବ ଆଣିବା ତଥା ସ୍ୱାସ୍ଥ୍ୟ ସାମାଜିକ ପରିବର୍ତ୍ତନ ପାଇଁ ଦକ୍ଷତା ସୃଷ୍ଟି କରିବା ଏହି ଅଭିଯାନର ଉଦ୍ଦେଶ୍ୟ। ଏହି ପଦକ୍ଷେପ ଷ୍ଟେନଲେସ୍ ଷ୍ଟିଲ୍ ଉତ୍ପାଦନକାରୀଙ୍କୁ ପ୍ରୋତ୍ସାହିତ କରେ, ବିଶେଷକରି ତାହା ଉତ୍ପାଦନ ଶକ୍ତି ଅଧୀନରେ ଜିଏମ୍ ସ୍ଟେନଲେସ୍ ଫେଡ୍ରେଶନର ମାନଙ୍କୁ ମାଗଣାରେ ଫେଡ୍ରେଶନର ପ୍ରଶିକ୍ଷଣ ପ୍ରଦାନ କରେ। ଜିଏମ୍ ସ୍ଟେନଲେସ୍ ଏକାଡେମୀର ବ୍ରାଣ୍ଡ ଅଭିଯାନରେ ତିନୋଟି ନୂତନ ଶିଳ୍ପ ଶ୍ରମିକ ସହ ଭାରତରେ ପ୍ରଚଳିତ ସାମାଜିକ ସମସ୍ୟା ଯଥା ଲିଙ୍ଗଗତ ଅସମାନତା ଏବଂ ସାମାଜିକ ନ୍ୟାୟ ଉପରେ ଆଲୋଚନା କରେ। ଷ୍ଟେନଲେସ୍ ଏକାଡେମୀ ମାଧ୍ୟମରେ ଅର୍ଥନୈତିକ ସ୍ୱାଧୀନତା ଏବଂ ଆତ୍ମନିର୍ଭରଶୀଳତା ପାଇଁ ଖୋଲିଥିବା ବ୍ୟକ୍ତିଗତ ଶକ୍ତି ଉପରେ ଆଲୋଚନା କରେ। ଅର୍ଥନୈତିକ ସ୍ୱାଧୀନତା ଏବଂ ଆତ୍ମନିର୍ଭରଶୀଳତା ପାଇଁ ଖୋଲିଥିବା ବ୍ୟକ୍ତିଗତ ଶକ୍ତି ଉପରେ ଆଲୋଚନା କରେ। ଅର୍ଥନୈତିକ ସ୍ୱାଧୀନତା ଏବଂ ଆତ୍ମନିର୍ଭରଶୀଳତା ପାଇଁ ଖୋଲିଥିବା ବ୍ୟକ୍ତିଗତ ଶକ୍ତି ଉପରେ ଆଲୋଚନା କରେ।

## ମୁଭ୍ କୋଲ୍ଡ ଥେରାପି 'ମୁଭ୍ କୁଲ୍'

ମୁମ୍ବାଇ, ୧୩।୬: ଯନ୍ତ୍ରଣା ମୁକ୍ତ ବ୍ରାଣ୍ଡ ମୁଭ୍ ଏହାର କୋଲ୍ଡ ଥେରାପି ଦ୍ୱାରା ଅନୁପ୍ରେରିତ ଏକ ବୈଦ୍ୟିକ ଉଦ୍ଦାମନ 'ମୁଭ୍ କୁଲ୍'କୁ ବଜାରକୁ ଆଣିଛି। ଏକ ସକ୍ରିୟ ଜୀବନଶୈଳୀ ସହିତ ଜଡ଼ିତ ଆୟାତ, ମଜିତ ହେବା, ମୋଡ଼ି ହେବା ଏବଂ ମା'ସପେଶୀ ଯନ୍ତ୍ରଣା କାରଣରୁ ମା'ସପେଶୀ ଏବଂ ଗଣ୍ଠି ଯନ୍ତ୍ରଣାରୁ ମୁକ୍ତ ପ୍ରଦାନ କରିବା ପାଇଁ ଡିଜାଇନ୍ କରାଯାଇଛି। ରେକର୍ଡ ପେନ୍ ଇଣ୍ଡିଆ ଡିଭିଜି ଡିପାର୍ଟମେଣ୍ଟ ସର୍ବୋତ୍କୃଷ୍ଟ ଅନୁଯାୟୀ, ଭାରତରେ ୪୦୦୦ ରୁ ଅଧିକ ଉତ୍ତରାଫାଳ ସହିତ, ପାଖାପାଖି ୮୦% ଯନ୍ତ୍ରଣା ଯଶା ଶୁଣା କିମ୍ବା ବ୍ୟାୟାମ ସମ୍ପର୍କରେ ମୁଭ୍ କୁଲ୍ ମା'ସପେଶୀ ଯନ୍ତ୍ରଣା, ଚର୍ମ ଏବଂ ମଜିତ ହେବା ସମେତ ଫିଟନେସ୍ ସମ୍ପର୍କରେ ଆଧାର ସମାଧାନ କରନ୍ତି। ମେନ୍‌ସୋଲ୍ ଦ୍ୱାରା ଡିଜାଇନ୍, ମୁଭ୍ କୁଲ୍ ଏକ ବରପ୍ ପରି ଶୀତଳ ଅନୁଭବ ପ୍ରଦାନ କରେ ଯାହା ପ୍ରଭାବିତ ସ୍ଥାନକୁ ଉପଶମ ପ୍ରଦାନ କରିବାରେ ସାହାଯ୍ୟ କରେ ଏବଂ ୧୫ ସେକଣ୍ଡରେ କାମ କରିବା ଆରମ୍ଭ କରେ।

# ମାଗଣାରେ ଆଧାର ଅପ୍ଡେଟ୍ ସମୟସୀମା ବଢ଼ିଲା

ନୂଆଦିଲ୍ଲୀ, ୧୩।୬ (ଏକେଡି): ଯୁକ୍ତ ଆନ୍ଦୋଳନରେ ଅଧିକ ଅପ୍ଡେଟ୍ ଆଧାର (ୟୁଆଇଏଆଇ) ପୂର୍ଣ୍ଣ ଅପ୍ଡେଟ୍ ଆଧାର ଅପ୍ଡେଟ୍ ସମୟସୀମା ବୃଦ୍ଧି କରିଛି। ତଳିତ ଅପ୍ଡେଟ୍ ସମୟସୀମାକୁ ୩ ମାସ ପାଇଁ ବୃଦ୍ଧି କରାଯାଇଛି। ଏହାପରେ ବର୍ତ୍ତମାନ କେବଳ ନିଜର ଆଧାରକୁ ୧୪ ସେପ୍ଟେମ୍ବର ପର୍ଯ୍ୟନ୍ତ ମାଗଣାରେ ଅପ୍ଡେଟ୍ କରିବାକୁ ସମ୍ମତ ହେବେ ଏବଂ ଏଥିପାଇଁ ଆପଣଙ୍କୁ କୌଣସି ଦେୟ ନାହିଁ ଦେବାକୁ ପଡ଼ିବନାହିଁ। ହେଲେ ଏହାପରେ ଆଧାର ଅପ୍ଡେଟ୍ କରିବା ପାଇଁ ଚାକିରି ଦେବାକୁ ପଡ଼ିବ। ଏହାପୂର୍ବରୁ ଆଧାର ଅପ୍ଡେଟ୍ ସମୟସୀମା ୨୦୨୩ ଡିସେମ୍ବର ୧୪ ପର୍ଯ୍ୟନ୍ତ ରହିଥିଲା, କିନ୍ତୁ ଏହାକୁ ୧୪ ଜୁନ ପର୍ଯ୍ୟନ୍ତ ବୃଦ୍ଧି କରାଯାଇଛି। ୟୁଆଇଏଆଇ ଦ୍ୱାରା ୨୦୨୩ ସେପ୍ଟେମ୍ବର ୧୪ରେ କାମ କରାଯାଇଥିବା ସର୍ବନିମ୍ନ ଅନୁଯାୟୀ, ଏହି ପଦକ୍ଷେପ ବିଶେଷ ଭାବରେ ସେହି ଲୋକମାନଙ୍କ ପାଇଁ ଆରମ୍ଭ ହୋଇଛି ଯେଉଁମାନେ ୧୦ ବର୍ଷ ପୂର୍ବେ ଆଧାର



ଆଧାର ଅପ୍ଡେଟ୍ କରିବା ପାଇଁ ଯୁକ୍ତ ଆନ୍ଦୋଳନରେ ଅଧିକ ଅପ୍ଡେଟ୍ ଆଧାର (ୟୁଆଇଏଆଇ) ପୂର୍ଣ୍ଣ ଅପ୍ଡେଟ୍ ଆଧାର ଅପ୍ଡେଟ୍ ସମୟସୀମା ବୃଦ୍ଧି କରିଛି। ତଳିତ ଅପ୍ଡେଟ୍ ସମୟସୀମାକୁ ୩ ମାସ ପାଇଁ ବୃଦ୍ଧି କରାଯାଇଛି। ଏହାପରେ ବର୍ତ୍ତମାନ କେବଳ ନିଜର ଆଧାରକୁ ୧୪ ସେପ୍ଟେମ୍ବର ପର୍ଯ୍ୟନ୍ତ ମାଗଣାରେ ଅପ୍ଡେଟ୍ କରିବାକୁ ସମ୍ମତ ହେବେ ଏବଂ ଏଥିପାଇଁ ଆପଣଙ୍କୁ କୌଣସି ଦେୟ ନାହିଁ ଦେବାକୁ ପଡ଼ିବନାହିଁ। ହେଲେ ଏହାପରେ ଆଧାର ଅପ୍ଡେଟ୍ କରିବା ପାଇଁ ଚାକିରି ଦେବାକୁ ପଡ଼ିବ। ଏହାପୂର୍ବରୁ ଆଧାର ଅପ୍ଡେଟ୍ ସମୟସୀମା ୨୦୨୩ ଡିସେମ୍ବର ୧୪ ପର୍ଯ୍ୟନ୍ତ ରହିଥିଲା, କିନ୍ତୁ ଏହାକୁ ୧୪ ଜୁନ ପର୍ଯ୍ୟନ୍ତ ବୃଦ୍ଧି କରାଯାଇଛି। ୟୁଆଇଏଆଇ ଦ୍ୱାରା ୨୦୨୩ ସେପ୍ଟେମ୍ବର ୧୪ରେ କାମ କରାଯାଇଥିବା ସର୍ବନିମ୍ନ ଅନୁଯାୟୀ, ଏହି ପଦକ୍ଷେପ ବିଶେଷ ଭାବରେ ସେହି ଲୋକମାନଙ୍କ ପାଇଁ ଆରମ୍ଭ ହୋଇଛି ଯେଉଁମାନେ ୧୦ ବର୍ଷ ପୂର୍ବେ ଆଧାର

## ଟିପିସିଓଡିଏଲ୍ ପକ୍ଷରୁ କର୍ମଶାଳା



ଭୁବନେଶ୍ୱର, ୧୩।୬ (ସମିପ): ଟିପିସିଓଡିଏଲ୍ ପକ୍ଷରୁ କର୍ମଶାଳା ଚଳିଥିଲା। ଟିପିସିଓଡିଏଲ୍ ପକ୍ଷରୁ କର୍ମଶାଳା ଚଳିଥିଲା। ଟିପିସିଓଡିଏଲ୍ ପକ୍ଷରୁ କର୍ମଶାଳା ଚଳିଥିଲା। ଟିପିସିଓଡିଏଲ୍ ପକ୍ଷରୁ କର୍ମଶାଳା ଚଳିଥିଲା।







ଅସ୍ତିତ୍ଵଜେନେସିସ୍ ଇମ୍ପ୍ରୋଭିଂ



ସକାଳର ସ୍ଵାସ୍ଥ୍ୟ

ଅସ୍ତିତ୍ଵଜେନେସିସ୍ ଇମ୍ପ୍ରୋଭିଂ ଏକ ବିରଳ ବ୍ୟାଧିର ଚିକିତ୍ସା ବିକାଶ । ଏହି ରୋଗ ଅସ୍ତିତ୍ଵ ପ୍ରଭାବିତ କରିଥାଏ । ଏହି ରୋଗରେ ହାତଗୁଡ଼ିକ ଏତେ ଦୁର୍ବଳ ହୋଇଯାଏ ଯେ, ଛୋଟ ଛୋଟ ଆଘାତରେ ଭାଙ୍ଗିବାକୁ ଲାଗିଥାଏ । ଏହା ଯେକୌଣସି ବୟସର ବ୍ୟକ୍ତିଙ୍କୁ ପ୍ରଭାବିତ କରିଥାଏ । ଏହି ରୋଗର ଟୀକାଏ-୧, ଟୀକାଏ-୨, ଟୀକାଏ-୩, ଟୀକାଏ-୪ ପର୍ଯ୍ୟାୟ ରହିଛି ।

ଅସ୍ତିତ୍ଵ ପତଳୁଥିବା ପ୍ରଦାନ କରୁଥିବା ଜିନ୍ ଠିକ୍ ଭାବେ କାମ ନ କଲେ, ତଥା ଯେତେବେଳେ ପ୍ରୋଟିନ୍ ବ୍ୟବହାରରେ ସମସ୍ୟା ହୁଏ, ଅସ୍ତିତ୍ଵ କମିଯାଇ ହୋଇ ସହଜରେ ଭାଙ୍ଗିଯାଇଥାଏ । ଯେଉଁ ପିତାମାତାଙ୍କ ଠାରେ ଏହି ସମସ୍ୟା ରହିଥାଏ, ସେମାନଙ୍କ ପିଲାଙ୍କଠାରେ ଏହି ସମସ୍ୟା ପ୍ରାୟତଃ ଦେଖିବାକୁ ମିଳେ । ବାରମ୍ବାର ହାତ ଭାଙ୍ଗିବା, ଶୁଦ୍ଧ ସମ୍ପୂର୍ଣ୍ଣ ସମସ୍ୟା, କମ୍ ଶୁଣାଯିବା ଆଦି ଲକ୍ଷଣ ଦେଖିବାକୁ ମିଳେ ।

ଏହି ରୋଗର ଚିକିତ୍ସା ରୋଗୀର ସ୍ଵାସ୍ଥ୍ୟବସ୍ତା ଉପରେ ନିର୍ଭର କରେ । ଡାକ୍ତରଙ୍କ ପରାମର୍ଶ ନେଇ ଅସ୍ତିତ୍ଵ ପତଳୁଥିବା ସହ ହାତ ଭାଙ୍ଗିବା ଆଶଙ୍କାକୁ କମ କରିବା ପାଇଁ ଔଷଧ ସେବନ କରିପାରିବେ । କେତେକାଂଶରେ ସର୍କାରୀ ଆବଶ୍ୟକତା ଥାଏ । ପାଠିତ ଛୋଟ ଛୋଟ ପିଲାଙ୍କ ଦୈନିକ ଗତିବିଧି ଉପରେ ନଜର ରଖିବା ସହ ସେମାନଙ୍କୁ ବ୍ୟାୟାମ ଏବଂ ଥେରାପି କରିବାକୁ ଡାକ୍ତର ପରାମର୍ଶ ଦିଅନ୍ତି ।

“ସ୍ଵେଚ୍ଛାକୃତ ରକ୍ତଦାନ ଜଣଙ୍କ ଜୀବନ ବଞ୍ଚାଇବ”



ଶରୀରରୁ ରକ୍ତ କମ ହୋଇଗଲେ, ବିଭିନ୍ନ ପ୍ରକାର ରୋଗ ସୃଷ୍ଟି ହୁଏ । ରକ୍ତର ଅଭାବ ଯୋଗୁଁ ଲୋକ ମୃତ୍ୟୁପୁଞ୍ଜରେ ପଡ଼ନ୍ତି । ତେଣୁ ରକ୍ତଦାନର ମହତ୍ତ୍ଵ ଏବଂ ସ୍ଵେଚ୍ଛାକୃତ ରକ୍ତଦାନ କରିବାକୁ ପ୍ରୋତ୍ସାହିତ କରିବା ଉଦ୍ଦେଶ୍ୟରେ ୨୦୦୪ ମସିହାରୁ ବିଶ୍ଵ ସ୍ଵାସ୍ଥ୍ୟ ସଂଗଠନ ଦ୍ଵାରା ପ୍ରତି ବର୍ଷ ଜୁନ ୧୪ ତାରିଖକୁ ‘ବିଶ୍ଵ ରକ୍ତଦାତା ଦିବସ’ ଭାବେ ପାଳନ କରାଯାଇ ଆସୁଅଛି । ତଳିତ ବର୍ଷର ବିଷୟରେ ହେଉଛି “ବୈଶ୍ଵିକ ରକ୍ତଦାନ ଯତ୍ନ ସେଲିବ୍ରେଟିଂ ଗିଡ଼ିଂ: ଥ୍ୟାଙ୍କ ୟୁ ଟୁ ଦୋନୋର” । ତେବେ କେତେ ମାସରେ ରକ୍ତଦାନ କରିହେବ, ରକ୍ତଦାନ ପାଇଁ ନିୟମ ଓ ରକ୍ତଗ୍ରହଣ ସମୟରେ ରୋଗୀମୃତ୍ୟୁହାରକୁ କିପରି ରୋକାଯାଇପାରିବ, ସେ ବିଷୟରେ କ୍ରିମିକାଲ ହେମାଟୋଲୋଜିର ଆସୋସିଏଟ ପ୍ରଫେସର ଡ. ପ୍ରାଣଶ ଚନ୍ଦ୍ର ପାତ୍ର ଯାହା କୁହନ୍ତି ।

ଶରୀରରେ ରକ୍ତର ମହତ୍ତ୍ଵ କ'ଣ ?

ରକ୍ତ ହେଉଛି ସଞ୍ଚାଳନ ମାଧ୍ୟମ, ଯାହା ଶରୀରର ବିଭିନ୍ନ ଅଙ୍ଗକୁ ଅନୁଜ୍ଞା ଦେଇ ବସ୍ତୁ ଚଳାଏ । ରକ୍ତରେ ଜଳ, ଲିପିଡ଼, ପ୍ରୋଟିନ୍, ଏବଂ ଲୋହିତ ରକ୍ତ କଣିକା, ଶ୍ଵେତ ରକ୍ତ କଣିକା, ପ୍ଲେଟଲେଟ୍ ଭଳି ବସ୍ତୁ ପ୍ରକାର କୋଷ ରହିଛି । ଲୋହିତ ରକ୍ତ କଣିକାରେ ଥିବା ହିମୋଗ୍ଲୋବିନ୍ ଅନୁଜ୍ଞା ପ୍ରଦାନ କରିଥାଏ । ପ୍ଲେଟଲେଟ୍ ରକ୍ତସ୍ରାବ ନିୟନ୍ତ୍ରଣ କରୁଥିବାବେଳେ ଶ୍ଵେତ ରକ୍ତ କଣିକା ରୋଗପ୍ରତିରୋଧକ ଶକ୍ତି ବୃଦ୍ଧିରେ ସହାୟକ ହୁଏ ।

ରକ୍ତ ଦେବାକୁ ଆଉ ନେବାକୁ କିଏ ଯୋଗ୍ୟ ?

ଜଣେ ପୁରୁ (୧୮ ବର୍ଷରୁ ଉର୍ଦ୍ଧ୍ଵ ଓ ୬୫ ବର୍ଷରୁ କମ୍) ବ୍ୟକ୍ତି, ୬୦ କେଜି ଓଜନରୁ ଅଧିକ, ୧୩ ପ୍ରତିଶତ ହିମୋଗ୍ଲୋବିନ୍ ଥିବା, ମାସେ କି ଦୁଇ ମାସ ମଧ୍ୟରେ କୌଣସି ରିକା ନେଇ ନ ଥିବେ, ରକ୍ତଦାନ ସମୟରେ କୃମି ହୋଇ ନ ଥିବ ତଥା ରକ୍ତକୁ ପତଳା କରିବାକୁ କୌଣସି ପ୍ରକାର ଔଷଧ ଖାଇ ନ ଥିବା ବ୍ୟକ୍ତି ହିଁ ଚିନି ମାସରେ ଥରେ ରକ୍ତ ଦାନ ଓ ସମ୍ପ୍ରାହକୁ ଥରେ ପ୍ଲେଟଲେଟ୍ ଦେଇପାରିବେ । ତେବେ ରୋଗୀଙ୍କ ଆବଶ୍ୟକତା ଅନୁସାରେ ଏବେ ବିଭିନ୍ନ ସେକ୍ଟରରେ ରକ୍ତକୁ ବିଭକ୍ତକରଣ କରି ଦିଆଯାଉଛି । ହିମୋଗ୍ଲୋବିନ୍ କମ୍ ଥିବା ବ୍ୟକ୍ତିଙ୍କୁ ପ୍ୟାକ୍ ଲୋହିତ ରକ୍ତ କଣିକା, ରକ୍ତସ୍ରାବ କିମ୍ବା ସ୍ଵାଦୁକ୍ତ ଯୋଗୁଁ ରକ୍ତରେ ପ୍ରୋଟିନ୍ ଦରକାର ଥିବା ବ୍ୟକ୍ତିଙ୍କୁ ପ୍ଲାଜମା ଦିଆଯାଏ । ପ୍ଲାଜମାକୁ କ୍ରାୟୋପ୍ରେସିଟ୍ ପାଇକୋକେନ ପରିମାଣ କମ୍ ଥିଲେ ଦିଆଯାଏ, ପ୍ଲେଟଲେଟ୍ ଆବଶ୍ୟକ ଥିବା ବ୍ୟକ୍ତିଙ୍କୁ ପ୍ଲେଟଲେଟ୍, କେମୋଥେରାପି ନେବା ପରେ ପାଠିତଙ୍କୁ ଶ୍ଵେତ ରକ୍ତ କଣିକା ଦିଆଯାଏ ।

ରକ୍ତ ଗ୍ରହଣର ଆବଶ୍ୟକତା କେତେ ?

କରୁନିକାଳୀନ ସ୍ଥିତିରେ ରକ୍ତର ଅଭାବ ମେଣ୍ଟାଇ ହୁଏ

ନାହିଁ ଯେହେତୁ ଏହି ସ୍ଥିତି ରୋଗୀ ପାଇଁ ଅଧିକ ଜଟିଳ ହୋଇଥାଏ ତେଣୁ ବୁଦ୍ଧବ୍ୟାକରେ ରକ୍ତ ରହିବା ଜରୁରି । ଅନ୍ୟପଟେ ସବୁସମୟରେ ରୋଗୀକୁ ରକ୍ତଦାନ କରିବାକୁ ଦାବୀ କି ହସ୍ପିଟାଲରେ କର୍ମଚାରୀ ଉପସ୍ଥିତ ଥିବେ ତାହା କହିହେବ ନାହିଁ ।

କେଉଁମାନଙ୍କ ପାଇଁ ଅଧିକ ରକ୍ତର ଆବଶ୍ୟକତା ରହିଛି ?

ଆଲୋସେମିଆ ରୋଗୀଙ୍କୁ ରକ୍ତର ଅଧିକ ଆବଶ୍ୟକତା ଥାଏ । ଆଲୋସେମିଆ ରୋଗର ସ୍ଵାଭାବିକ ବିକଳ ବୋନାମ୍ୟାରେ ଟ୍ରାନ୍ସଫୁସନ୍ ଯାହାକି ୬ରୁ ୮ ବର୍ଷ ବୟସ ମଧ୍ୟରେ ନିଜର ଭାଇ ଭଉଣୀଙ୍କ ବୋନାମ୍ୟାରେ ଟ୍ରାନ୍ସଫୁସନ୍ ସହିତ ମାତ୍ର କରି ଟ୍ରାନ୍ସଫୁସନ୍ କରି ରୋଗ ନିୟନ୍ତ୍ରଣ କରାଯାଏ । ସିକଲସେଲ୍, ପ୍ୟାଲୁସ୍ଟିକ୍ ଆନେମିଆ, କର୍ନିଟ୍, ପ୍ରସବ ସମୟରେ ଅଧିକ ରକ୍ତସ୍ରାବ ହୋଇଥିଲେ କିମ୍ବା ଦୁର୍ଘଟଣାରେ ରକ୍ତସ୍ରାବ ହୋଇଥିବା ବ୍ୟକ୍ତିଙ୍କ ପାଇଁ ଅଧିକ ରକ୍ତର ଆବଶ୍ୟକତା ରହିଛି ।

ରକ୍ତ ଗ୍ରହଣ ବେଳେ ସତର୍କତା କ'ଣ ?

ରକ୍ତଦାତା ଓ ରୋଗୀଙ୍କ ରକ୍ତଗ୍ରହଣ ଲ୍ୟାବରେ କ୍ରମ ମାତ୍ର କରାଯାଏ । ରକ୍ତଦାତାଙ୍କ କିଛି ରୋଗ ଅଛି କି ନାହିଁ ଦେଖାଯାଏ । ରକ୍ତଦାନ ପରେ ରୋଗୀର ଶରୀରରେ ଏଥିରୁ ପ୍ରତିକ୍ରିୟା ହେଉଛି କି ଧ୍ୟାନ ଦିଆଯାଏ । ରକ୍ତଦାନ ସମୟରେ ଉପସ୍ଥିତ କର୍ମଚାରୀ ସତର୍କ ରହିଲେ ପାର୍ଶ୍ଵପ୍ରତିକ୍ରିୟାକୁ ନିୟନ୍ତ୍ରଣ କରାଯାଇପାରିବ ।

ରକ୍ତ ଗ୍ରହଣରେ ଅଧିକ ଦିନ ରକ୍ତ ସଂରକ୍ଷଣ ପାଇଁ କିଛି ବ୍ୟବସ୍ଥା ଅଛି କି ?

ବୁଦ୍ଧ କମ୍ପୋନେଣ୍ଟ ଅନୁସାରେ ଅଲଗା ଅଲଗା ଚାପମାତ୍ରା ଦରକାର ହୁଏ । ଏହାକୁ ସଂରକ୍ଷଣ କରିବାକୁ ଭିନ୍ନ ଭିନ୍ନ ରେଫ୍ରିଜେରେଟର ଥାଏ । ଯେମିତିକି ପ୍ଲାଜମା ବିୟୁକ୍ତ

୮୦ ଡିଗ୍ରୀ ସେଲସିୟସ୍ ଚାପମାତ୍ରାରେ ଏକବର୍ଷ, ସେହିକିଛି ଲୋହିତ ରକ୍ତକଣିକା ଓ ପ୍ଲେଟଲେଟ୍ସକୁ ନିର୍ଦ୍ଦିଷ୍ଟ ଚାପମାତ୍ରାରେ ସଂରକ୍ଷଣ କରାଯାଏ ।

ରକ୍ତର ରକ୍ତ ଆବଶ୍ୟକତା ପୂରଣ ପାଇଁ ଅନ୍ୟ କିଛି ବିକଳ ଅଛି କି ?

ଜଣେ ବ୍ୟକ୍ତିଙ୍କର ହିମୋଗ୍ଲୋବିନ୍ ୩ରୁ ୪ ଗ୍ରାମ୍ ଥାଇ, ଚିକିତ୍ସା କଲେ ବି ହିମୋଗ୍ଲୋବିନ୍ ବୃଦ୍ଧିବାର ଆଶଙ୍କା କମ୍ ଥିଲେ, ସେ କ୍ଷେତ୍ରରେ ରକ୍ତ ଚକ୍ରାୟାଏ । ଦୁର୍ଘଟଣାରେ ଅଧିକ ରକ୍ତସ୍ରାବ ଯୋଗୁଁ ରୋଗୀଙ୍କ ଜୀବନ ପ୍ରତି ବିପଦ ଥିବାରୁ, ରକ୍ତର ଉଚ୍ଚମାତ୍ରା ବଢ଼ାଇବାକୁ ‘ହେମାଟିକ୍ସ’ ରକ୍ତର ବିକଳ ଭାବେ ଦିଆଯାଏ ।

ଜଣେ ବ୍ୟକ୍ତି ତା’ ଶରୀରର ରକ୍ତ ବର୍ଷ ପରିବର୍ତ୍ତନ କରିପାରିବ କି ?

ଯଦି କୌଣସି ବ୍ୟାଧିରୁ, ଆଲୋସେମିଆ, କିମ୍ବା ଅନ୍ୟାନ୍ୟ ରୋଗୀଙ୍କ ବୋନା ମ୍ୟାରେ ଟ୍ରାନ୍ସଫୁସନ୍ କରାଯାଇଥାଏ, ସେ କ୍ଷେତ୍ରରେ ତୋନରକ୍ତ ବୃତ୍ତ ଗୁପ୍ତ ଅନୁସାରେ ରୋଗୀର ରକ୍ତ ବର୍ଷ ଅଲଗା ହୋଇଥାଏ ।

ରକ୍ତଦାତାଙ୍କ ମନୋବଳକୁ ବଢ଼ାଇବାକୁ କ'ଣ କରାଯିବ ଆବଶ୍ୟକ ?

ଜଣେ ପୁରୁ ବ୍ୟକ୍ତି ସ୍ଵେଚ୍ଛାକୃତ ରକ୍ତଦାନ କରି ଜଣଙ୍କ ଜୀବନ ବଞ୍ଚାଇ ପାରିବେ । ଏ ସମ୍ପର୍କରେ ସ୍ଵଳ୍ପ ଲୋକଙ୍କୁ ରକ୍ତଦାନ କରିବାକୁ ପ୍ରୋତ୍ସାହିତ ଯୋଗାଇବା ଜରୁରି । ସମାଜସେବା ଓ ବିଭିନ୍ନ ଅନୁଷ୍ଠାନର ସହଯୋଗ ଦ୍ଵାରା ରକ୍ତଦାନ ଶିବିର ଆୟୋଜନ କରାଯାଉଛି । ଏହାର ଆହୁରି ପ୍ରଚାର ପ୍ରସାର ଆବଶ୍ୟକ । ଯୋଗାଯୋଗର ବଳିଷ୍ଠ ମାଧ୍ୟମ ହିଁ ରକ୍ତ ଅଭାବ ସମସ୍ୟା ଦୂର ହେବ ।

ଲେଜର୍ ସର୍ଜରୀ

ପୂର୍ବରୁ ଓ ପରେ ଆଖିର ଯତ୍ନ

ଆଖିକୁ ସ୍ଵଚ୍ଛ ଦେଖା ନ ଯିବା, ମାୟୋପିଆ, ଦୃଷ୍ଟିଶକ୍ତି ହ୍ରାସ ସହ ଅନ୍ୟାନ୍ୟ ଚକ୍ଚୁ ସମ୍ପୂର୍ଣ୍ଣ ସମସ୍ୟାର ସ୍ଵାଭାବିକ ପାଇଁ ଲେଜର୍ ବା ଲେସିଭ୍ ସର୍ଜରୀ ସବୁଠୁ ଭଲ ବିକଳ । ଲେଜର୍ ସର୍ଜରୀ ଏକ ଆତ୍ମଭୀତ ସର୍ଜରୀ । ଯେଉଁଥିରେ ଚକ୍ଚୁ ବା କଣ୍ଠାକୁ ଲେସ୍ ପିଟିବାକୁ ପଡ଼ି ନ ଥାଏ । ହେଲେ ଅନେକ ସମୟରେ ସର୍ଜରୀ ପୂର୍ବରୁ ଓ ପରେ ସଠିକ୍ ଯତ୍ନ ନ ନେଲେ, ଆଖି ଉପରେ ବିଭିନ୍ନ ସମସ୍ୟା ସୃଷ୍ଟି ହୋଇଥାଏ । ତେଣୁ ସର୍ଜରୀ ପୂର୍ବରୁ ଓ ପରେ କିପରି ସାବଧାନତା ଅବଲମ୍ବନ କରିବେ, ଜାଣି ରଖିବାକୁ ।



ସର୍ଜରୀ ପୂର୍ବରୁ: ଲେଜର୍ ସର୍ଜରୀ ୧୮ ବର୍ଷ ବୟସରୁ ଉର୍ଦ୍ଧ୍ଵ ବ୍ୟକ୍ତିଙ୍କଠାରେ କରାଯାଏ । ଅନେକ କ୍ଷେତ୍ରରେ କୌଣସି ବ୍ୟକ୍ତିଙ୍କଠାରେ ଗନ୍ଧାର ରୋଗ କିମ୍ବା ସ୍ଵଚ୍ଛ ଔଷଧ ସେବନ କରୁଥିଲେ, ଗର୍ଭବତୀ ତଥା ସ୍ତନ୍ୟପାନ କରାଉଥିବା ମହିଳାଙ୍କୁ ସର୍ଜରୀ କରିବାକୁ ଡାକ୍ତର ବାରଣ କରିଥାନ୍ତି । ତେଣୁ ଏହି ସର୍ଜରୀ କରାଇବା ପୂର୍ବରୁ ଜଣେ ବ୍ୟକ୍ତି ଡାକ୍ତର ପୂର୍ବରୁ କେଉଁ ରୋଗ ଥିଲା, ଔଷଧ ସେବନ କରୁଛନ୍ତି କି ନାହିଁ, ସର୍ଜରୀ ପୂର୍ବରୁ କଣ୍ଠାକୁ ଲେସ୍

ଉପଯୋଗ କରୁଛନ୍ତି କି ନାହିଁ ସୂଚନା ଦେବାକୁ ହୁଏ । ଏହି ସର୍ଜରୀରେ ପାର୍ଶ୍ଵପ୍ରତିକ୍ରିୟା ହେବାର ଆଶଙ୍କା ଖୁବ୍ କମ୍ ରହିଥାଏ । ତଥାପି ସର୍ଜରୀ ପରେ କିଛି କଥାକୁ ଧ୍ୟାନ ଦେଲେ ଶୀଘ୍ର ସୁପ୍ରାମ ମିଳିଥାଏ । ସର୍ଜରୀ ପରେ ସତର୍କତା: ସର୍ଜରୀ ପରେ ଗୋଟିଏ ଦିନ ବିଶ୍ରାମ ନେବା ଉଚିତ । ଡାକ୍ତରଙ୍କ ପରାମର୍ଶ ଅନୁଯାୟୀ ସମସ୍ତ ଔଷଧକୁ ନିର୍ଦ୍ଦିଷ୍ଟ ସମୟରେ ସେବନ କରିବା ସହ ସ୍ଵାଦୁକ୍ତ ସୁରକ୍ଷା ପାଇବାକୁ ଆଖିରେ ଡ୍ରପ୍ ପକାଇବା ଜରୁରି । ସର୍ଜରୀ ପରେ ପରେ ଆଖି

ଅକ୍ଷାପଣ ଦୂର କରେ କ୍ଷୀର ରୁଚି

ଅଧିକାଂଶ ଲୋକେ ଅଧିକ ତେଲ ମଧ୍ୟମାୟୁକ୍ତ ଖାଦ୍ୟ ଖାଉଥିବାରୁ ବିଭିନ୍ନ ରୋଗ ସୃଷ୍ଟି ହେଉଛି । ତେଣୁ ସ୍ଵଳ୍ପ ଓ ନାରୋଗ ରହିବା ପାଇଁ କ୍ଷୀର ରୁଚି ସବୁଠୁ ଭଲ ବିକଳ । ପୂର୍ବରୁ ଲୋକେ ଶୁଦ୍ଧ ଖାଦ୍ୟ ଖାଇବାକୁ ପସନ୍ଦ କରୁବାରୁ ସେମାନଙ୍କ ଖାଦ୍ୟରେ ଦୁଗ୍ଧ ଏବଂ ରୁଚି ସାମିଲ ରହୁଥିଲା । ରୁଚି ଓ କ୍ଷୀର ଖାଇବା ଦ୍ଵାରା ଶରୀରକୁ ଚୈଷ୍ଟିକତରୁ ମିଳିଥାଏ ।

ରୁଚିରେ ବହୁତ ପ୍ରକାର ଭିତ୍ତୀନିତ୍ ଏବଂ ଖଣିଜପଦାର୍ଥ, ପ୍ରୋଟିନ୍, କପଡ, ଜିଙ୍କ୍, ସଲଫର, କାର୍ବୋହାଇଡ୍ରେଟ୍ ଏବଂ ଆଦି ଚୈଷ୍ଟିକ ତରୁ ମିଳୁଥିବାବେଳେ ଦୁଗ୍ଧରେ ସମାନ ଚୈଷ୍ଟିକ ଖାଦ୍ୟ ପଦାର୍ଥ ରହିଥାଏ । ବ୍ୟାଲସିୟମ୍, ଆୟରନ, ଭିଟାମିନ୍, ପ୍ରୋଟିନ୍ ଏବଂ ଯୋଗ୍ୟସିୟମରେ ଭରପୂର ଦୁଗ୍ଧ ଶରୀରର ସମସ୍ତ ଆବଶ୍ୟକତାକୁ ପୂରଣ କରିଥାଏ । ତେଣୁ ସାବଧାନତା ସାଧନ କରିବାକୁ

କରିବାପରେ ଅକ୍ଷାପଣ ଦୂର ପାଇଁ ଦୁଗ୍ଧ ରୁଚି ସେବନ ଅତ୍ୟନ୍ତ ଜରୁରି । ରାତିରେ ଦୁଗ୍ଧ ରୁଚି ଖାଇଲେ, ନିଦ ଭଲ ହୋଇଥାଏ । ଚିନ୍ତା, ଅବସାଦ ଦୂର ହୋଇଥାଏ । ପାଚନ ସମ୍ପୂର୍ଣ୍ଣ ସମସ୍ୟା, ବ୍ୟାଧି ଏବଂ ବାନ୍ତି ଜନିତ ସମସ୍ୟା ଦୂର କରିଥାଏ ରୁଚି ଖାଆ । ଯେଉଁମାନଙ୍କ ଶରୀର ହାଲିଆ ତଥା କମ୍ପୋଜିଟ୍ ଲାଗିଥାଏ, ସେମାନେ ଦୁଗ୍ଧ ରୁଚି ନିୟମିତ ସେବନ କରିବା ଉଚିତ ।



ଓଜନ କମାଇବାକୁ ଆସିଲା ନୂଆ ଔଷଧ

ଏହି ଔଷଧର ସଫଳ ପରୀକ୍ଷଣ କରାଯାଇଥିବାବେଳେ ତିନି ମାସ ପରେ ଏହି ଔଷଧ ବ୍ୟବହାର ଯୋଗ୍ୟ ହୋଇପାରିବ । ଏହି ଔଷଧ ସେବନ ସହ ନିୟମିତ ବ୍ୟାୟାମ, ଯୋଗ୍ୟକର୍ତ୍ତୃମୁକ୍ତ ଖାଦ୍ୟ ଖାଇବା ଦ୍ଵାରା ଓଜନ ନିୟନ୍ତ୍ରଣ ହେବ । ଏହା ବିଗୋଲି ଠାରୁ ଅଧିକ ପ୍ରଭାବୀ । ଗୋଟିଏ ପଟେ ବିଗୋଲିକୁ ଅଧିକ ଦିନ ସେବନ କରିବା ଦ୍ଵାରା ପାର୍ଶ୍ଵପ୍ରତିକ୍ରିୟା ଦେଖିବାକୁ ମିଳୁଥିବାବେଳେ ଏହାକୁ ବାରଣ କରାଯାଇଛି । ହେଲେ ଗାଇଡଲାଇନ୍ରେ ମାଉନଜାରୋକୁ ଆବଶ୍ୟକତା ଯାଏଁ ବ୍ୟବହାର କରାଯାଇପାରିବ ବୋଲି କୁହାଯାଇଛି । କେବଳ ସେତିକି ନୁହେଁ, ନାଇସ ଏହା ମଧ୍ୟ କହିଛି ଯେ, ଯେକୌଣସି ବ୍ୟକ୍ତି ଏହାକୁ ଡାକ୍ତରଙ୍କ ପରାମର୍ଶ କରି ଦୁଇ ବର୍ଷ ଯାଏଁ ବ୍ୟବହାର କରିପାରିବେ ।

ମୋଟାପଣ

ମୋଟାପଣ ଯୋଗୁଁ ହୃଦ୍‌ଘାତ, ବୃକ୍କକଳନିତ ରୋଗ, ଯକୃତ୍ କମ୍ପୋଜିଟ୍, ମଧୁମେହ ଆଦି ଅନେକ ରୋଗ ଦେଖାଯାଇଥାଏ । ଅନ୍ୟପଟେ ବହୁକଣ ଔଷଧ ଖାଇ ଓଜନ କମାଇଥାନ୍ତି । ଯଦିଓ ଡାକ୍ତରଙ୍କ ପରାମର୍ଶ ନେଇ ଔଷଧ ସେବନରୁ ଓଜନ ନିୟନ୍ତ୍ରଣ କରାଯାଏ, ଏବେ କ୍ରିଡେଟ୍ ନ୍ୟାଶନାଲ ଇନଷ୍ଟିଚ୍ୟୁଟ୍ ପର୍ ହେଲୁ ଆଣ୍ଡ କେୟାର ଏକ୍ସିଲେଣ୍ଟ ତଥା ନାଇସ ଓଜନ ନିୟନ୍ତ୍ରଣ ପାଇଁ ‘ମାଉନଜାରୋ’ ଔଷଧକୁ ମଞ୍ଜୁରୀ ଦେଇଛନ୍ତି । ଓଜନକମ୍ପନ ବିଗୋଲି ନାମକ ଔଷଧରେ ସେମାଗ୍ଲୁଟିନ କମ୍ପୋଜିସନ ରହିଥିବାବେଳେ ମାଉନଜାରୋରେ ଟିରଜେପେଟାଇନ୍ କମ୍ପୋଜିସନ ରହିଛି । ଏନେଲ ନାଇସ ପକ୍ଷରୁ କୁହାଯାଇଛି ଯେ, ଯେଉଁ ଲୋକଙ୍କ ବିଏମଆଇ ୩୫ରୁ ଅଧିକ ସେମାନେ ଏହି ମାଉନଜାରୋ ବ୍ୟବହାର କରିପାରିବେ । ନିକଟରେ



ଦୁଧପ୍ରଶରେ ମୁଖଗହୂର କର୍କଟ ଚିହ୍ନଟ

ନ, ବିଡି, ତମାଶୁ ସେବନ ଖରାପ ଖାଦ୍ୟଶୈଳୀ କାରଣରୁ ମୁଖଗହୂର କର୍କଟ ରୋଗ ହୋଇଥାଏ । ଉଚ୍ଚମାତ୍ରାକ ଓ ବୟସ୍କ ବ୍ୟକ୍ତି ଏହି ରୋଗରେ ଆକ୍ରାନ୍ତ ହୁଅନ୍ତି । ଏହାକୁ ଧ୍ୟାନ ଦେଲେ, ବିଶ୍ଵର ପ୍ରତିବର୍ଷ ଅଧିକାଂଶ ଲୋକ ଏଥିରେ ମୃତ୍ୟୁବରଣ କରନ୍ତି । ଅଧିକାଂଶ କ୍ଷେତ୍ରରେ ଏହି ରୋଗ ଆରମ୍ଭରୁ ଚିହ୍ନଟ କରାଯାଇ ପାରୁ ନ ଥିବାରୁ ଚିକିତ୍ସାରେ ଅବହେଳା ହୋଇଥାଏ । ଶେଷ ପର୍ଯ୍ୟାୟରେ ଏହି ରୋଗ ବିଷୟରେ ଜଣାପଡ଼ିଥାଏ । ତେଣୁ ମୁଖଗହୂର କର୍କଟ ଆରମ୍ଭରୁ ଚିହ୍ନଟ କରିବାକୁ ଆଲୋଚିତ କାନପୁରର କେମିକାଲ ଇଞ୍ଜିନିୟରିଂ ବିଭାଗ ଏକ ଉପକରଣ ବିକଶିତ କରିଛନ୍ତି । ଏହା କିଛି ମିନିଟ୍ ମଧ୍ୟରେ ଜଣେ ବ୍ୟକ୍ତିଙ୍କଠାରେ ମୁଖଗହୂର କର୍କଟ କ୍ୟାନ୍ସର ହିଁ କି ନାହିଁ, ତାହା କେଉଁ ସ୍ତରରେ ରହିଛି ଓ କେତେ ପ୍ରଭାବିତ ତାହା ଜଣାଇଥାଏ । ଆଲୋଚିତ କାନପୁର ବିଶ୍ଵ ପ୍ରଫେସର ଜୟକୃଷ୍ଣ କୁମାର ସିଂହ ଏବଂ ଡାକ୍ତର ଚିମ୍ପା ପ୍ରାୟ ପାଞ୍ଚ ବର୍ଷର ପରୀକ୍ଷଣ ପରେ ଏହି ସ୍ଵତନ୍ତ୍ର ଦୁଧପ୍ରଶ ଆକାରର ଉପକରଣ ବିକଶିତ କରିଛନ୍ତି । ଏହାର ନାଁ ଦିଆଯାଇଛି ମୁଖ ପରୀକ୍ଷକ । କାନପୁରର କ୍ୟାନ୍ସର ହସ୍ପିଟାଲ ସମ୍ପୂର୍ଣ୍ଣ ସମ୍ପୂର୍ଣ୍ଣ ଉପକରଣରେ ଏହାର ପରୀକ୍ଷଣ କରାଯାଇଛି । ଏହି ଦୁଧପ୍ରଶରେ ଅନେକ କ୍ୟାନ୍ସର ଲାଗିଛି । ଏହା ଉପକରଣ ଲାଗିଥିବାବେଳେ ଏହା ପାଚିର ଯେକୌଣସି କୋଣ ଅନୁକୋଣକୁ ଚିହ୍ନଟ କରିଥାଏ । ଏହାର ପ୍ରଚାରକୁ ମୋବାଇଲକୁ ପଠାଇଥାଏ । ଏହି ଉପକରଣ ମୂଲ୍ୟ ୫୦ ହଜାରରୁ ୧ ଲକ୍ଷ ୯୯ ହଜାର ଯାଏଁ ହୋଇଥାଏ । ତେବେ ଗୋଟିଏ ଡିଭାଇସକୁ ପ୍ରାୟ ୫ ଲକ୍ଷ ଯାଏଁ ଖର୍ଚ୍ଚ ସମ୍ଭବ । କର୍କଟ ବିଶେଷଜ୍ଞଙ୍କ ସମ୍ପୂର୍ଣ୍ଣ ସମ୍ପୂର୍ଣ୍ଣ ଲୋକ ମଧ୍ୟ ଏଥିରେ ପରୀକ୍ଷା କରିପାରିବେ । ଖୁବ୍ କମ୍ ସମୟ ମଧ୍ୟରେ ଏହି ଉପକରଣ ବଜାରରେ ଉପଲବ୍ଧ ହେବ ବୋଲି ସୂଚନା ମିଳିଛି ।



