ସୁନାର ପୋଷାକ ପିନ୍ଧିବେ ଯଶ୍

▶ପୃଷ୍ଠା ୧୮ ଦେଖନ୍ତୁ...

RNI REGD NO: 42041/83

www.sakalaepaper.com

/sakalanews

/sakalanews

www.thesakala.in

ସକାଳ
THE SAKALA

PRINTED AT BHUBANESWAR ■ JEYPORE ■ SAMBALPUR ■ PANIKOILI

◆VOLUME- 41 ◆ISSUE-326 ◆BHUBANESWAR ◆THURSDAY ◆23 MAY 2024 ◆PAGE-20 ◆₹ 6.00

◆ବର୍ଷ-୪୧ ◆ସଂଖ୍ୟା-୩୨୬ ◆ଭୁବନେଶ୍ୱର ◆ଗୁରୁବାର ◆୨୩ ମେ ୨୦୨୪ ◆ପୃଷ୍ଠା-୨୦ ◆ଟ.୬.୦୦

ବିଜୁ ଜନତା ଦଳ

ଉତ୍ତର ଦେବେ କି କେନ୍ଦ୍ରମନ୍ତ୍ରୀ ?

01 **ସମ୍ବଲପୁରୀ/କୋଶଳୀ ଭାଷା**କୁ ଭାରତୀୟ ସମ୍ବିଧାନର ଅଷ୍ଟମ କାର୍ଯ୍ୟସୂଚୀରେ ଅନ୍ତର୍ଭୁକ୍ତ କରିବା ପାଇଁ କେନ୍ଦ୍ରକୁ ପାଞ୍ଚ ଥର ଚିଠି ଲେଖିଛନ୍ତି ମାନ୍ୟବର ମୁଖ୍ୟମନ୍ତ୍ରୀ । ସମ୍ବଲପୁରୀ/କୋଶଳୀ ଭାଷା ପାଇଁ ଗତ ୧୦ ବର୍ଷରେ କ'ଣ କରିଛନ୍ତି ଆପଣ ?

02 **ମହାନଦୀ ପ୍ରସଙ୍ଗ**ରେ ଓଡ଼ିଶାର କୃଷକଙ୍କ ବିରୁଦ୍ଧରେ ଯାଇ ଛତିଶଗଡ଼ ସହ ଛିଡ଼ା ହୋଇଥିଲେ ଆପଣ । ଟ୍ରିବ୍ୟୁନାଲକୁ ବିରୋଧ କରି ଓଡ଼ିଶାବାସୀଙ୍କ ସହ ବିଶ୍ୱାସଘାତ କରିଥିଲେ ଆପଣ । ପଶ୍ଚିମ ଓଡ଼ିଶାର କୃଷକଙ୍କ ପାଇଁ ଗତ ୧୦ ବର୍ଷରେ କ'ଣ କରିଛନ୍ତି ଆପଣ ?

03 **ମାଁ ସମଲେଇ**ଙ୍କ ମନ୍ଦିର କାର୍ଯ୍ୟ ବିରୁଦ୍ଧରେ ବିଭିନ୍ନ କୋର୍ଟ ଯାଇ କାର୍ଯ୍ୟ ବନ୍ଦ କରିଥିଲେ ଆପଣ । ଏହି ଅଞ୍ଚଳ ପାଇଁ ଅତ୍ୟନ୍ତ ଯନ୍ତ୍ରଣାଦାୟକ ବିଷୟ । ଏମିତି କାହିଁକି କଲେ ଆପଣ ?

04 **ଚାଷୀ ଏବଂ ବୁଣାକାର**ଙ୍କୁ ସମ୍ମାନ ଦେବା ପାଇଁ ମାନ୍ୟବର ମୁଖ୍ୟମନ୍ତ୍ରୀ ସମ୍ବଲପୁରୀ ଇକ୍କତ ଶୈଳୀରେ କୃଷି ଭବନକୁ ନିର୍ମାଣ କରାଇଛନ୍ତି । ଗତ ୧୦ ବର୍ଷ ମଧ୍ୟରେ କ'ଣ କରିଛନ୍ତି ଆପଣ ?

05 ମାନ୍ୟବର ମୁଖ୍ୟମନ୍ତ୍ରୀ **ବୁଣାକାର**ଙ୍କ ପାଇଁ ସ୍ୱତନ୍ତ୍ର ପ୍ୟାକେଜ୍ କରିଛନ୍ତି । ଗତ ୧୦ ବର୍ଷ ମଧ୍ୟରେ କ'ଣ କରିଛନ୍ତି ଆପଣ ?

06 **ବୀର ସୁରେନ୍ଦ୍ର ସାଏ, ଭୀମ ଭୋଇ, ପାର୍ବତୀ ଗିରି, ଗଙ୍ଗାଧର ମେହେର**ଙ୍କ ଭଳି ମହାନ ବ୍ୟକ୍ତିତ୍ୱଙ୍କ ପାଇଁ ଆପଣ କ'ଣ କରିଛନ୍ତି ? ଗତ ୧୦ ବର୍ଷରେ କେତୋଟି ଯୋଜନାକୁ ସେମାନଙ୍କ ନାମରେ ନାମିତ କରିଛନ୍ତି ଆପଣ ?

07 **କେନ୍ଦୁପତ୍ର ତୋଳାଳି**ଙ୍କୁ GST ଦେବାକୁ ବାଧ କରିଥିଲେ ଆପଣ । GST ଫେରସ୍ତ କରିବା ପାଇଁ ମାନ୍ୟବର ମୁଖ୍ୟମନ୍ତ୍ରୀ ପଦକ୍ଷେପ ନେଇଥିଲେ । କେନ୍ଦୁପତ୍ର ତୋଳାଳିଙ୍କ ପାଇଁ ଗତ ୧୦ ବର୍ଷରେ କ'ଣ କରିଛନ୍ତି ଆପଣ ?

08 ହଜାର ହଜାର ଜୀବନ ନେଇସାରିଲାଣି **NH-55**, ଏହି ଜାତୀୟ ରାଜପଥ (NH) କାମ କାହିଁକି ଶେଷ ହୋଇପାରୁନି, ଜବାବ ଦେବେ କି ଆପଣ ?

09 ଓଡ଼ିଶାର ବିଶେଷକରି ପଶ୍ଚିମ ଓଡ଼ିଶାର ଯୁବପିଢ଼ିଙ୍କ **ଦକ୍ଷତା ବିକାଶ** (Skill Development) ପାଇଁ ଗତ ୧୦ ବର୍ଷରେ କ'ଣ କରିଛନ୍ତି ଆପଣ ?

10 ମାତ୍ର ୪,୦୦୦ କୋଟି ଟଙ୍କା ଓଡ଼ିଶାକୁ ଧରେଇ ଦେଇ, MCLର ଉତ୍ପାଦନ ୨୭ ହଜାର କୋଟି ଟଙ୍କା ନେଇଯାଉଛନ୍ତି ଆପଣ । **କୋଇଲା ରୟାଲଟି** ବଢ଼ାଇବା ପାଇଁ କ'ଣ କରିଛନ୍ତି ଆପଣ ?

11 **ଗ୍ୟାସ ସିଲିଣ୍ଡର**ର ଦାମ ବଢ଼େଇଲେ, ପ୍ରତିଟି ଘର ପାଇଁ ଖର୍ଚ୍ଚର ଭାର ବଢ଼େଇଲେ, ସେହି ପରିବାରମାନଙ୍କୁ କି ଉତ୍ତର ଦେବେ ଆପଣ ?

12 **ଓଡ଼ିଶାର ଚାଷୀ**ଙ୍କ ପାଇଁ କେନ୍ଦ୍ରର ଫସଲ ବୀମା ପ୍ରିମିୟମ ଭରଣ କରିଛନ୍ତି ମାନ୍ୟବର ମୁଖ୍ୟମନ୍ତ୍ରୀ । ଚାଷୀଙ୍କ ପାଇଁ ଗତ ୧୦ ବର୍ଷରେ କ'ଣ କରିଛନ୍ତି ଆପଣ ?

13 **ପଶ୍ଚିମ ଓଡ଼ିଶା** ପାଇଁ ମାନ୍ୟବର ମୁଖ୍ୟମନ୍ତ୍ରୀ ମାଷ୍ଟର ପ୍ଲାନ୍ କରିଛନ୍ତି । କାମ ଆରମ୍ଭ ହୋଇଯାଇଛି, ରାସ୍ତାରୁ ନେଇ ସହର ସୌନ୍ଦର୍ଯ୍ୟକରଣ ପର୍ଯ୍ୟନ୍ତ ଆମେ ଦେଖିବୁ ଆସନ୍ତା ପାଞ୍ଚ ବର୍ଷରେ, ଗତ ୧୦ ବର୍ଷରେ କ'ଣ କରିଛନ୍ତି ଆପଣ ?

14 **ଏହି ମାଟି, ଲୋକ, ବୁଣାକାର, କୃଷକ, ମହାନଦୀ, ମହାନ ପୂର୍ବପୁରୁଷ, ସ୍ୱାଧୀନତା ସଂଗ୍ରାମୀ ଓ ପଶ୍ଚିମ ଓଡ଼ିଶାର କବି**ଙ୍କ ପାଇଁ ଗତ ୧୦ ବର୍ଷରେ କ'ଣ କରିଛନ୍ତି ଆପଣ ?

ଶଙ୍ଖ ଚିହ୍ନରେ ଦୁଇ ଥର ଭୋଟ୍ ଦିଅନ୍ତୁ

ଲୋକସଭା

ବିଧାନସଭା

PUBLISHED BY DR SASMIT PATRA, GENERAL SECRETARY, BIJU JANATA DAL

ଶାହାରୁଖ ଖାନ୍‌ଙ୍କୁ ଅଂଶୁଘାତ

ମୁମ୍ବାଇ, ୨୨।୫ (ଏଜେନ୍ସି): ଅହମଦାବାଦରେ ଆଇପିଏଲ ମ୍ୟାଚ୍ ପରେ ବଳିଉଡ ଅଭିନେତା ଶାହାରୁଖ ଖାନ୍‌ଙ୍କ ସ୍ୱାସ୍ଥ୍ୟାବସ୍ଥା ବିଗିଡି ଯାଇଛି । ବୁଧବାର ସକାଳେ ତାଙ୍କୁ ଅହମଦାବାଦର କେଡି ହସ୍ପିଟାଲରେ ଭର୍ତ୍ତି କରାଯାଇଛି । ଡାକ୍ତରଙ୍କ ସୂଚନା ଅନୁଯାୟୀ ଶାହାରୁଖ ଡିହାଇଡ୍ରେସନ ଏବଂ ଅଂଶୁଘାତର ଶିକାର ହୋଇଛନ୍ତି । ବର୍ତ୍ତମାନ ତାଙ୍କ ସ୍ୱାସ୍ଥ୍ୟାବସ୍ଥାରେ ସୁଧାର ଆସିଛି । ଚିନ୍ତାର କୌଣସି କାରଣ ନାହିଁ । ତାଙ୍କୁ ଦେଖିବା ପାଇଁ ତାଙ୍କ ପତ୍ନୀ ଗୌରୀ ଖାନ୍ ହସ୍ପିଟାଲରେ ପହଞ୍ଚିଛନ୍ତି ।

ସ୍ୱରାଷ୍ଟ୍ର ମନ୍ତ୍ରାଳୟ ଉଡ଼ାଇବାକୁ ଧମକ

ନୂଆଦିଲ୍ଲୀ, ୨୨।୫ (ଏଜେନ୍ସି): ପୁଣିଥରେ ଦିଲ୍ଲୀକୁ ବୋମାରେ ଉଡ଼ାଇବାକୁ ଧମକ ମିଳିଛି । ଏହି ଥର ସ୍ୱରାଷ୍ଟ୍ର ମନ୍ତ୍ରାଳୟ ଏବଂ ଅର୍ଥ ମନ୍ତ୍ରାଳୟ ନିଶାଣରେ ରହିଛି । ନର୍ଥ ବ୍ଲକ୍ ସ୍ଥିତ ପୁଲିସ ନିୟନ୍ତ୍ରଣ କକ୍ଷକୁ ମେଲ୍ କରି ଉଭୟ ମନ୍ତ୍ରାଳୟରେ ବୋମା ଥିବା ଧମକ ଦିଆଯାଇଛି । ଦିଲ୍ଲୀ ଦମକଳ ବିଭାଗକୁ ବୁଧବାର ଅପରାହ୍ନରେ ଏହି ସୂଚନା ଦିଆଯାଇଥିଲା । ପରେ ୨ଟି ଦମକଳ ଗାଡ଼ି, ଦିଲ୍ଲୀ ପୁଲିସ ଟିମ୍, ବୋମା ସ୍କ୍ୱାର୍ଡ ପହଞ୍ଚି ତଲାସୀ ଅଭିଯାନ ଆରମ୍ଭ କରିଥିଲା । ତେବେ କୌଣସି ସନ୍ଦେହଜନକ ସାମଗ୍ରୀ ମିଳି ନ ଥିଲା । ଗତ ୨୨ ଦିନ ମଧ୍ୟରେ ପଞ୍ଚମ ଥର ପାଇଁ ଏଭଳି ଧମକ ମିଳିଛି ।

ପାଲେଷ୍ଟାଇନକୁ ମାନ୍ୟତା ଦେବେ ୩ ଦେଶ

କୋପେନହେଗନ, ୨୨।୫ (ଏଜେନ୍ସି): ଇସ୍ରାଏଲକୁ ୟୁରୋପରୁ ବଡ଼ ଝଟ୍‌କା ଲାଗିଛି । ନରୱେ, ଆୟରଲାଣ୍ଡ ଏବଂ ସ୍ପେନ ପାଲେଷ୍ଟାଇନକୁ ନୂଆ ରାଷ୍ଟ୍ର ଭାବେ ମାନ୍ୟତା ଦେବାକୁ ଘୋଷଣା କରିଛନ୍ତି । ଏହି ନିଷ୍ପତ୍ତିରେ ଇସ୍ରାଏଲ କ୍ଷୁବ୍ଧ ହୋଇଛି । ଏହି ତିନି ଦେଶରୁ ନିଜ ରାଷ୍ଟ୍ରଦୂତ ପ୍ରତ୍ୟାହାର କରିବାକୁ ଘୋଷଣା କରାଯାଇଛି । ଇସ୍ରାଏଲ ବିଦେଶ ମନ୍ତ୍ରୀ କାଟ୍‌ଜ କହିଛନ୍ତି ଯେ ପାଲେଷ୍ଟାଇନକୁ ମାନ୍ୟତା ଦେବା ଆତଙ୍କବାଦକୁ ପୁରସ୍କାର ପ୍ରଦାନ ଭଳି । ଏହା ଦ୍ୱାରା ହମାସ କବଳରେ ଥିବା ବନ୍ଦୀଙ୍କ ମୁକ୍ତିରେ ବିଳମ୍ବ ହୋଇପାରେ । ନିଜ ସାର୍ବଭୌମତ୍ୱକୁ ଦୁର୍ବଳ କରୁଥିବା ନିଷ୍ପତ୍ତି ବିରୋଧରେ ଇସ୍ରାଏଲ ଚୁପ୍ ହୋଇ ବସିବ ନାହିଁ । ସ୍ପେନ୍ ମାନ୍ୟତା ଦେଲେ ଉଚିତ୍ ପଦକ୍ଷେପ ନିଆଯିବ ।

ୟୁକ୍ରେନରେ ପରମାଣୁ ଅସ୍ତ୍ର ପରୀକ୍ଷଣ

ମସ୍କୋ, ୨୨।୫ (ଏଜେନ୍ସି): ୟୁକ୍ରେନ ସହ ଯୁଦ୍ଧ ମଧ୍ୟରେ ରୁଷ୍ ସେନା ପରମାଣୁ ଅସ୍ତ୍ରଶସ୍ତ୍ର ପରୀକ୍ଷଣ କରିଛି । ୟୁକ୍ରେନର ଦକ୍ଷିଣ ସାମରିକ ଅଞ୍ଚଳରେ ଇସ୍କନ୍ଦର ଏବଂ କିନ୍‌ଝଲ କ୍ଷେପଣାସ୍ତ୍ର ସହିତ ରଣନୈତିକ ପରମାଣୁ ପରୀକ୍ଷଣ ଆରମ୍ଭ କରିଛି । ରିପୋର୍ଟ ଅନୁଯାୟୀ ଯୁଦ୍ଧ ଆରମ୍ଭ ହେବା ପରେ ରୁଷ୍ ଏହି ଅଞ୍ଚଳକୁ କବ୍‌ଜା କରି ନେଇଥିଲା । ଏହି ପରୀକ୍ଷଣରେ ବେଲାରୁଷ୍ ମଧ୍ୟ ସାମିଲ ହୋଇପାରେ । ଏହା ଦ୍ୱାରା ରୁଷ୍ ପଶ୍ଚିମ ରାଷ୍ଟ୍ରଙ୍କୁ ଜବାବ ଦେବାକୁ ପ୍ରୟାସ କରୁଛି । କାରଣ ଏହି ଦେଶଗୁଡିକ ରୁଷ୍ ବିରୋଧରେ ୟୁକ୍ରେନକୁ ଅସ୍ତ୍ରଶସ୍ତ୍ର ଯୋଗାଉଛନ୍ତି । ଏହା ପୂର୍ବରୁ ୫ମ ଥର ପାଇଁ ଶପଥ ନେବା ପରେ ପରମାଣୁ ଅସ୍ତ୍ରଶସ୍ତ୍ର ସହ ଅଭ୍ୟାସ କରିବାକୁ ପୁତିନ ସେନାକୁ ନିର୍ଦ୍ଦେଶ ଦେଇଥିଲେ ।

ପୋର୍ସ କାର୍ ଦୁର୍ଘଟଣା ମାମଲା ନାବାଳକର ଜାମିନ ରଦ୍ଦ

ପୁନେ, ୨୨।୫ (ଏଜେନ୍ସି): ପୁନେ ପୋର୍ସ କାର୍ ଦୁର୍ଘଟଣା ଏବଂ ହତ୍ୟା ମାମଲାରେ ବୁଧବାର ଜୁଭେନାଇଲ ବୋର୍ଡ ନାବାଳକର ଜାମିନକୁ ରଦ୍ଦ କରିଦେଇଛନ୍ତି । ତାକୁ ଜୁନ୍ ୫ ତାରିଖ ପର୍ଯ୍ୟନ୍ତ ସୁଧାର ଗୃହକୁ ପଠାଇ ଦେଇଛନ୍ତି । ଅଭିଯୁକ୍ତ ଜଣେ ଧନୀ ବିଲ୍ଡର ବିଶାଲ ଅଗ୍ରୱାଲଙ୍କ ପୁଅ । ସେ ଗତ ୧୮ ତାରିଖ ରାତିରେ ମଦ ନିଶାରେ ପୋର୍ସ ଚଳାଇ ଯୁବକ-ଯୁବତୀଙ୍କୁ ହତ୍ୟା କରିଥିଲା । ଏହା ପରେ ଜୁଭେନାଇଲ ବୋର୍ଡ ତାକୁ ମାତ୍ର ୧୫ ଘଣ୍ଟା ଭିତରେ ରବିବାରରେ କିଛି ସର୍ତ୍ତ ସହ ମୁକ୍ତ କରି ଦେଇଥିଲେ । ମାତ୍ର ପୁଲିସ ଏହା ବିରୋଧରେ ସେସନ କୋର୍ଟଙ୍କ ଦ୍ୱାରସ୍ଥ ହୋଇଥିଲା । କୋର୍ଟ ଆଦେଶ ସମୀକ୍ଷା କରିବାକୁ ଜୁଭେନାଇଲ ବୋର୍ଡକୁ ନିର୍ଦ୍ଦେଶ ଦେବା ପରେ ଅଭିଯୁକ୍ତକୁ ବୁଧବାର ପୁଣିଥରେ ଡକା ଯାଇଥିଲା । ଅନ୍ୟପକ୍ଷରେ କୋର୍ଟ ଅଭିଯୁକ୍ତର ବାପାଙ୍କୁ ୨୪ ତାରିଖ ପର୍ଯ୍ୟନ୍ତ ପୁଲିସ ହେପାଜତକୁ ପଠାଇ ଦେଇଛନ୍ତି ।

ଟୁ ଲାମ ଭିଏତନାମର ନୂଆ ରାଷ୍ଟ୍ରପତି

ହନୋଇ, ୨୨।୫ (ଏଜେନ୍ସି): ସୁରକ୍ଷା ଅଧିକାରୀ ଟୁ ଲାମ ଭିଏତନାମର ନୂଆ ରାଷ୍ଟ୍ରପତି ହୋଇଛନ୍ତି । ସେ ବୁଧବାର ଶପଥ ଗ୍ରହଣ କରିଛନ୍ତି । ଏହା ପୂର୍ବରୁ ଗତ ୧୮ ତାରିଖରେ ତାଙ୍କ ନାମ ଘୋଷଣା କରାଯାଇଥିଲା । ଏବେ ସେ କମ୍ୟୁନିଷ୍ଟ ପାର୍ଟିର ମହାସଚିବ ଗୁୟେନ ଫୁ ଟ୍ରୋଙ୍ଗଙ୍କ ସ୍ଥାନ ନେବେ । ତେବେ ୨୦୧୬ରେ ପବ୍ଲିକ ମିନିଷ୍ଟର ଥିବା ସମୟରେ ଲାମ୍ ମାନବାଧିକାର ଆନ୍ଦୋଳନକୁ ଶେଷ କରିଥିଲେ ବୋଲି ଅଭିଯୋଗ ହୋଇଥିଲା । ସୂଚନାଯୋଗ୍ୟ ଯେ ଦୁର୍ନୀତି ଅଭିଯୋଗ ଲାଗିବା ପରେ ଚଳିତ ବର୍ଷ ମାର୍ଚ୍ଚରେ ରାଷ୍ଟ୍ରପତି ୱ ୱାନ ଥୁଓଙ୍ଗ ଇସ୍ତଫା ଦେଇଥିଲେ ।

ରେକର୍ଡ ୩୦ ଥର ପାଇଁ ଏଭରେଷ୍ଟ ଚଢ଼ିଲେ ନେପାଳୀ ସେର୍‌ପା

କାଠମାଣ୍ଡୁ, ୨୨।୫ (ଏଜେନ୍ସି): ନେପାଳ ପର୍ବତାରୋହୀ କାମି ରିତା (୫୪) ରେକର୍ଡ କରିଛନ୍ତି । ସେ ୩୦ ବର୍ଷରେ ୩୦ ଥର ପାଇଁ ବୁଧବାର ସକାଳେ ବିଶ୍ୱର ସବୁଠାରୁ ଉଚ୍ଚ ଗିରିଶୃଙ୍ଗ ମାଉଣ୍ଟ ଏଭରେଷ୍ଟ ଆରୋହଣ କରିଛନ୍ତି । ବିଶ୍ୱର ଏକମାତ୍ର ପର୍ବତାରୋହୀ ଭାବେ ସେ ଏହି କୃତିତ୍ୱ ହାସଲ କରିଛନ୍ତି । ସେ ଗତ ୧୦ ଦିନରେ ଦ୍ୱିତୀୟ ଥର ପାଇଁ ଏଭରେଷ୍ଟ ଶିଖରରେ ପହଞ୍ଚିଛନ୍ତି । ଏହା ପୂର୍ବରୁ ଏଭରେଷ୍ଟ ମ୍ୟାନ୍ ରିତା ଗତ ୧୨ ତାରିଖରେ ଏହି ବରଫ ପାହାଡ଼ରେ ଚଢ଼ି ଥିଲେ । ୧୯୯୪ରୁ ଏଭେରେଷ୍ଟ ଆରୋହଣ ଆରମ୍ଭ କରିଥିବା ରିତା ପ୍ରତି ଥର ନିଜ ରେକର୍ଡ ଭାଙ୍ଗିଛନ୍ତି ।

ତାତିରେ ଛଟପଟ ଉତ୍ତରପଶ୍ଚିମ ଭାରତ

ନୂଆଦିଲ୍ଲୀ, ୨୨।୫ (ଏଜେନ୍ସି): ଉତ୍ତରପଶ୍ଚିମ ଭାରତରେ ଏବେ ଅଗ୍ନି ବର୍ଷା ହେଉଛି । ସର୍ବୋଚ୍ଚ ତାପମାତ୍ରା ଅନେକ ସ୍ଥାନରେ ୪୭ ଡିଗ୍ରୀ ସେଲସିୟସ୍ ଟପି ୪୮ ଡିଗ୍ରୀ ପାଖାପାଖି ପହଞ୍ଚିଛି । ଏଥରର ସର୍ବୋଚ୍ଚ ତାପମାତ୍ରା ବିଶ୍ୱ ରେକର୍ଡ ଭାଙ୍ଗିପାରେ ବୋଲି ପାଣିପାଗ ବିଶେଷଜ୍ଞମାନେ କହିଛନ୍ତି । ପ୍ରଚଣ୍ଡ ଗ୍ରୀଷ୍ମ ଲହରର ପ୍ରକୋପରୁ ସପ୍ତାହକ ଯାଏଁ ନିସ୍ତାର ମିଳିବ ନାହିଁ ବୋଲି ସତର୍କ କରାଇ ପାଣିପାଗ ବିଭାଗ ଦିଲ୍ଲୀ, ପଞ୍ଜାବ, ହରିୟାଣା, ରାଜସ୍ଥାନର କିଛି ଅଂଶ, ପଶ୍ଚିମ ଉତ୍ତରପ୍ରଦେଶ ପାଇଁ ରେଡ୍ ଆଲର୍ଟ ଜାରି କରିଛି । ଏସବୁ ରାଜ୍ୟର ଅନେକ ଜିଲ୍ଲାରେ ଦିନର ସର୍ବୋଚ୍ଚ ତାପମାତ୍ରା ୪୭ ଡିଗ୍ରୀ ସେଲସିୟସ୍

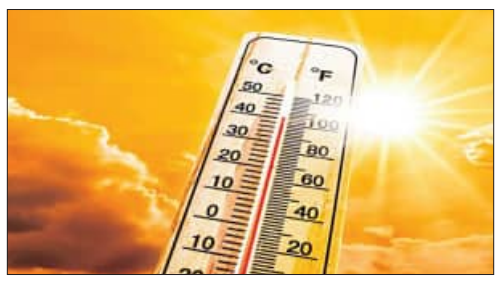

୪୮ ଡିଗ୍ରୀ ଡେଇଁଲା ତାପମାତ୍ରା
ସପ୍ତାହକ ଯାଏଁ ନିସ୍ତାର ନାହିଁ

ଟପିପାରେ । ଗତକାଲି (ମଙ୍ଗଳବାର) ଉତ୍ତରପଶ୍ଚିମ ଭାରତର ଅନେକ ଅଞ୍ଚଳ, ରାଜସ୍ଥାନର କିଛି ଅଂଶ, ଗୁଜରାଟର କେତେକ ଅଞ୍ଚଳ ଓ ଉତ୍ତର ମଧ୍ୟପ୍ରଦେଶରେ ପ୍ରଚଣ୍ଡ ଗ୍ରୀଷ୍ମ ଲହର ଅନୁଭୂତ ହୋଇଥିଲା । ରାଜସ୍ଥାନର କିଛି ଅଂଶରେ ରାତିରେ ମଧ୍ୟ ତାତିରୁ ନିସ୍ତାର ମିଳିନଥିଲା । ଦିନର ସର୍ବୋଚ୍ଚ ତାପମାତ୍ରା ଗତକାଲି ହରିୟାଣାର ଶୀର୍ଷାରେ ସର୍ବାଧିକ ୪୭.୮, ଦିଲ୍ଲୀର ନଜାଫଗଡ଼ରେ ୪୭.୪, ରାଜସ୍ଥାନର ପିଲାନିରେ ୪୭.୨, ପଞ୍ଜାବର ଭାଟିଣ୍ଡାରେ ୪୬.୬, ଉତ୍ତର ପ୍ରଦେଶର ଆଗ୍ରାରେ ୪୬.୬, ମଧ୍ୟ ପ୍ରଦେଶର ରତଲାମରେ ୪୫.୬, ଗୁଜରାଟର ସୁରେନ୍ଦ୍ର ନଗରରେ ୪୫.୪, ମହାରାଷ୍ଟ୍ରର ଆକୋଲାରେ ୪୪ ଛତିଶଗଡ଼ର ଦୁର୍ଗରେ ୪୩.୬ ଓ ହିମାଚଳ ପ୍ରଦେଶର ଉନାରେ ୪୨.୪ ଡିଗ୍ରୀ ସେଲସିୟସ୍ ରେକର୍ଡ କରାଯାଇଥିଲା ।

ଅସହ୍ୟ ଗ୍ରୀଷ୍ମ ପ୍ରବାହରେ ଜନଜୀବନ ଦୁର୍ବିସହ

ନୂଆଦିଲ୍ଲୀ: ପୃଥିବୀ ଦିନକୁ ଦିନ ଉତ୍ତପ୍ତ ହେବାରେ ଲାଗିଛି । ଜଳବାୟୁଜନିତ ଚରମ ସ୍ଥିତି ଯୋଗୁଁ ବରଫ ତରଳି ସମୁଦ୍ର ଜଳସ୍ତର ବୃଦ୍ଧି ପାଇବାରେ ଲାଗିଛି । ଅଦିନରେ ବର୍ଷା ହେଉଛି । ପାଣିପାଗର ଚକ୍ର ବଦଳି ଯାଇଛି । ଗୋଟିଏ ସମୟରେ ଭିନ୍ନ ଭିନ୍ନ ସ୍ଥାନରେ ପ୍ରବଳ ବର୍ଷା ସାଙ୍ଗକୁ ଅସହ୍ୟ ଖରା ହେଉଛି । ଏବେ ଭାରତରେ ଏଭଳି ସ୍ଥିତି ଲାଗି ରହିଛି । ଦିଲ୍ଲୀରେ ଭୀଷଣ ଖରା ହେଉଥିବାବେଳେ ଦକ୍ଷିଣ ପୂର୍ବର କିଛି ରାଜ୍ୟରେ ବର୍ଷା ହେଉଛି । ଦେଶର ଅଲଗା ଅଲଗା ଅଞ୍ଚଳରେ ଗ୍ରୀଷ୍ମ ପ୍ରବାହକୁ ନେଇ ପାଣିପାଗ ବିଭାଗ (ଆଇଏମଡି) ସତର୍କ ସୂଚନା ଜାରି କରିଛି । ଚଣ୍ଡିଗଡ଼, ପଞ୍ଜାବ, ଦିଲ୍ଲୀ ଆଦିର ତାପମାତ୍ରା ୪୭ ଡିଗ୍ରୀ ଡେଇଁବ ବୋଲି ଆକଳନ କରାଯାଇଛି । ଏହା ମଧ୍ୟରେ ରାଜଧାନୀ ଦିଲ୍ଲୀର ତାପମାତ୍ରା ୪୭ ଡିଗ୍ରୀ ମଧ୍ୟ ପାର୍ କରିସାରିଲାଣି । ଗୁଳୁଗୁଳି ଯୋଗୁଁ ଲୋକେ ନାହିଁ ନ ଥିବା ସମସ୍ୟାର ସମ୍ମୁଖୀନ ହେଉଛନ୍ତି । ଲୋକଙ୍କୁ ଦିନବେଳେ ଘରୁ ନ ବାହାରିବା ପାଇଁ ପାଣିପାଗ ବିଭାଗ ପରାମର୍ଶ ଦେଇଛି । ସୂତା ପୋଷାକ ପିନ୍ଧିବାକୁ, ନିଜକୁ ଘୋଡ଼ାଇ ରଖିବାକୁ ଏବଂ ପାଣି ପିଇବାକୁ କୁହାଯାଇଛି । କୌଣସି ସମସ୍ୟା ଦେଖାଦେଲେ ତୁରନ୍ତ ଡାକ୍ତରଙ୍କ ସହ ଯୋଗାଯୋଗ କରିବାକୁ ପରାମର୍ଶ ଦିଆଯାଇଛି । ପ୍ରାୟପ୍ରତି ବର୍ଷ ଆଇଏମଡି ଏହି କାମ କରିଥାଏ । ଏହା ସତ୍ତ୍ୱେ ଲୋକେ ଗ୍ରୀଷ୍ମ ପ୍ରବାହ ଅଧିନରେ ଆସୁଛନ୍ତି । ଏହାର ପ୍ରଭାବରେ ପ୍ରତି ବର୍ଷ ଅନେକ ଲୋକଙ୍କ ଅକାଳରେ ମୃତ୍ୟୁ ହେଉଛି । ଗତ ୮ ବର୍ଷ (୨୦୧୫-୨୩ ମଧ୍ୟରେ) ଗ୍ରୀଷ୍ମ ପ୍ରବାହ ୪୦୫୭ ଲୋକଙ୍କ ଜୀବନ ନେଇଛି । ସୂଚନା ଅନୁଯାୟୀ ଏଥିରେ ୨୦୧୫ରେ ସର୍ବାଧିକ ଲୋକଙ୍କ ଜୀବନ ଯାଇଥିଲେ । ସେହି ବର୍ଷ ୨୦୪୦ ଜଣ ପ୍ରାଣ ହରାଇଥିଲେ । ସେହିପରି ୨୦୧୬ରେ ୧୧୦୨ ଜଣ, ୨୦୧୭ରେ ୩୭୫, ୨୦୧୮ରେ ୨୪, ୨୦୧୯ରେ ୨୧୫, ୨୦୨୦ରେ ୪, ୨୦୨୨ରେ ୩୩ ଏବଂ ୨୦୨୩ରେ ୨୬୪ ଜଣ ପ୍ରାଣ ହରାଇ ଥିଲେ । ସରକାରୀ ତଥ୍ୟରେ ଏହି ସୂଚନା ଦିଆଯାଇଥିବାବେଳେ ପ୍ରକୃତ ମୃତ୍ୟୁ ଏହାଠାରୁ ଢେର ଅଧିକ ବୋଲି କୁହାଯାଉଛି । ଏବେ ଅସହ୍ୟ ଗୁଳୁଗୁଳି ଭାରତର ସାର୍ବଜନୀନ ସମସ୍ୟା ପାଲଟି ଯାଇଛି । ଗତ ଏକ ଶତାବ୍ଦୀ ମଧ୍ୟରେ ଗ୍ରୀଷ୍ମ ପ୍ରବାହ ଯୋଗୁଁ ଦେଶରେ ୧୧ ହଜାର ଲୋକ ପ୍ରାଣ ହରାଇଥିବା ସରକାର ଅନୁମାନ କରୁଛନ୍ତି । ଏବେ ଦେଶରେ ସାଧାରଣ ନିର୍ବାଚନ ଚାଲିଛି । ମତଦାନ ଉପରେ ଖରାର ପ୍ରଭାବ ପଡୁଛି । ଲୋକେ ତାତିକୁ ଦେଖି ଭୋଟ ଦେବାକୁ ମଧ୍ୟ ଯାଉନାହାନ୍ତି । ଏଥିପାଇଁ ଭୋଟ ହାର ମଧ୍ୟ ହ୍ରାସ ପାଇବାରେ ଲାଗିଛି । ସରକାର ଏହାକୁ ନେଇ ଚିନ୍ତିତ ଅଛନ୍ତି । ଗତ ସପ୍ତାହରେ ତାପମାତ୍ରା ୪୬ ଡିଗ୍ରୀ ପର୍ଯ୍ୟନ୍ତ ପହଞ୍ଚି ଯାଇଥିଲା । ଏହାକୁ ନେଇ ଆଇଏମଡି ମଧ୍ୟ ରେଡ୍ ଆଲର୍ଟ ଜାରି କରିଥିଲା । ସାଧାରଣତଃ ଭାରତରେ ତିନି ମାସ ପର୍ଯ୍ୟନ୍ତ ଏପ୍ରିଲ, ମେ' ଏବଂ ଜୁନ୍ ଯାଏଁ ଭୀଷଣ ଖରା ହୋଇଥାଏ । ଏହା ପରେ ମୌସୁମୀ ଆସିଥାଏ, ଫଳରେ ତାପମାତ୍ରା ହ୍ରାସ ପାଇଥାଏ । କିନ୍ତୁ ଗତ ଦଶ ବର୍ଷ ହେଲା ଗ୍ରୀଷ୍ମ ଋତୁର ବଳୟ ବଢ଼ିବାରେ ଲାଗିଛି । ଏହା ସହିତ ଜଳ ସଙ୍କଟ ମଧ୍ୟ ବୃଦ୍ଧି ପାଇବାରେ ଲାଗିଛି । ଚଳିତ ବର୍ଷ

- ପ୍ରତି ବର୍ଷ ନେଉଛି ଅନେକ ଜୀବନ
- ୮ ବର୍ଷରେ ୪୦୫୭ ଲୋକଙ୍କ ମୃତ୍ୟୁ
- ଏସିଆରେ ଗ୍ରୀଷ୍ମ ପ୍ରବାହ ୪୫% ବୃଦ୍ଧି

କର୍ଣ୍ଣାଟକ, ତାମିଲନାଡୁ ଏବଂ ଆନ୍ଧ୍ରପ୍ରଦେଶ ଆଦି ରାଜ୍ୟରେ ଗୁରୁତର ଜଳ ସଙ୍କଟ ସୃଷ୍ଟି ହୋଇଥିଲା । ୱାର୍ଲ୍ଡ ୱେଦର ଆଟ୍ରିବ୍ୟୁସନ ଦ୍ୱାରା କରାଯାଇଥିବା ଅଧ୍ୟୟନ ଅନୁଯାୟୀ ଜଳବାୟୁ ପରିବର୍ତ୍ତନ ଯୋଗୁଁ ଏସିଆରେ ଏପ୍ରିଲରେ ଗ୍ରୀଷ୍ମପ୍ରବାହ ୪୫ ଗୁଣ ବୃଦ୍ଧି ପାଇଛି । ଏଥିରେ ଭାରତ ମଧ୍ୟ ସାମିଲ ରହିଛି । ଏହାର ପ୍ରଭାବରେ ଦଶ ବର୍ଷ ମଧ୍ୟରେ ପ୍ରାକ୍-ମୌସୁମୀରେ ଦକ୍ଷିଣ ଏସିଆର ତାପମାତ୍ରା ୦.୮୫ ଡିଗ୍ରୀ ସେଲ୍‌ସିୟସ ବୃଦ୍ଧି ପାଇଛି ।

ସୁପ୍ରିମକୋର୍ଟରେ ଅନ୍ତରୀଣ ଜାମିନ ଆବେଦନ

କେଜ୍ରିୱାଲଙ୍କୁ ହଁ, ହେମନ୍ତଙ୍କୁ ନାଁ !

ନୂଆଦିଲ୍ଲୀ, ୨୨।୫ (ଏଜେନ୍ସି): ଝାଡଖଣ୍ଡର ପୂର୍ବତନ ମୁଖ୍ୟମନ୍ତ୍ରୀ ହେମନ୍ତ ସୋରେନ କରିଥିବା ଅନ୍ତରୀଣ ଜାମିନ ଆବେଦନକୁ ବୁଧବାର ସୁପ୍ରିମକୋର୍ଟ ଖାରଜ କରିଦେଇଛନ୍ତି । ଦିଲ୍ଲୀ ମୁଖ୍ୟମନ୍ତ୍ରୀ ଅରବିନ୍ଦ କେଜ୍ରିୱାଲଙ୍କୁ ମିଳିଥିବା ଜାମିନ ଆଧାରରେ ତାଙ୍କୁ ଅନ୍ତରୀଣ ଜାମିନ ପ୍ରଦାନ କରିବାକୁ ସୁପ୍ରିମକୋର୍ଟ ଅଗ୍ରାହ୍ୟ କରିଦେଇଛନ୍ତି । ସର୍ବୋଚ୍ଚ ନ୍ୟାୟାଳୟଙ୍କ ରାୟ ଆସିବା ପରେ ସୋରେନଙ୍କ ଓକିଲ ଆବେଦନକୁ ପ୍ରତ୍ୟାହର କରି ନେଇଛନ୍ତି । ଏହାଦ୍ୱାରା ଲୋକସଭା ନିର୍ବାଚନ ପାଇଁ ପ୍ରଚାର କରିବାକୁ ସୋରେନଙ୍କୁ ଆଉ ସୁଯୋଗ ମିଳିବ ନାହିଁ, ଏହା ଏକପ୍ରକାର ସ୍ପଷ୍ଟ ହୋଇଛି । ସୁପ୍ରିମକୋର୍ଟରେ ଆଜି ଦୁଇଜଣିଆ ଖଣ୍ଡପୀଠ ଜଷ୍ଟିସ ଦୀପଙ୍କର ଦତ୍ତ ଓ ସତୀଶ ଚନ୍ଦ୍ର ଶର୍ମାଙ୍କ ଅଧ୍ୟକ୍ଷତାରେ ବସିଥିଲା । ଶୁଣାଣି ବେଳେ ଜଷ୍ଟିସ୍ ଦୀପଙ୍କର ଦତ୍ତା ଓ ଜଷ୍ଟିସ ସତୀଶ ଚନ୍ଦ୍ରଙ୍କ ଖଣ୍ଡପୀଠ ନିମ୍ନ ଅଦାଲତରେ ଜାମିନ ଆବେଦନ କରିଥିବା ତଥ୍ୟ ଲୁଚାଇବାକୁ ନେଇ ସୋରେନଙ୍କ ଉପରେ ଅସନ୍ତୋଷ ବ୍ୟକ୍ତ କରିଥିଲେ । ସୋରେନ ଜାନୁଆରୀ ୩୧ ତାରିଖରୁ ଅର୍ଥ ହେରଫେର ଓ ୮.୮୬ଏକର ଜମି ଦୁର୍ନୀତି ମାମଲାରେ ରାଞ୍ଚିରେ ହାଜତରେ ଅଛନ୍ତି । ଇଡି ଗତ ୨୦ ତାରିଖରେ ହେମନ୍ତ ସୋରେନଙ୍କ ଅନ୍ତରୀଣ ଜାମିନ ଆବେଦନକୁ ସୁପ୍ରିମକୋର୍ଟରେ ବିରୋଧ କରିଥିଲା । ଅର୍ଥହେରଫେର ଓ ଜମି ଦୁର୍ନୀତି ମାମଲାରେ ହେମନ୍ତ ଜଡିତ ରହିଥିବାରୁ ନିର୍ବାଚନ ପାଇଁ ପ୍ରଚାର କରିବାକୁ ତାଙ୍କୁ ଜାମିନ ମିଳିବା ଉଚିତ୍ ନୁହେଁ ବୋଲି ଇଡି ଯୁକ୍ତି ରଖିଥିଲା । ନିର୍ବାଚନରେ ପ୍ରଚାର କରିବା କୌଣସି ମୌଳିକ ଅଧିକାର ନୁହେଁ କି, ସାମ୍ବିଧାନିକ ଅଧିକାର ନୁହେଁ ବୋଲି ଇଡି ଅଦାଲତଙ୍କୁ ଅବଗତ କରାଇଥିଲା ।

■ **ମମତାଙ୍କ ସରକାରକୁ ହାଇକୋର୍ଟରୁ ପୁଣି ଝଟ୍‌କା**

୫ ଲକ୍ଷରୁ ଅଧିକ ଓବିସି ପ୍ରମାଣପତ୍ର ରଦ୍ଦ

କୋଲକାତା, ୨୨।୫ (ଏଜେନ୍ସି): ପଶ୍ଚିମବଙ୍ଗ ମୁଖ୍ୟମନ୍ତ୍ରୀ ମମତା ବାନାର୍ଜୀଙ୍କୁ ହାଇକୋର୍ଟରୁ ପୁଣି ଏକ ବଡ ଝଟ୍‌କା ଲାଗିଛି । ପଶ୍ଚିମବଙ୍ଗରେ ୨୦୧୦ ପରେ ରାଜ୍ୟର ପଛୁଆ ବର୍ଗଙ୍କ ପାଇଁ ଜାରି କରାଯାଇଥିବା ସମସ୍ତ ଓବିସି ସାର୍ଟିଫିକେଟକୁ ରଦ୍ଦ କରିଦେବା ଲାଗି ବୁଧବାର ହାଇକୋର୍ଟ ନିର୍ଦ୍ଦେଶ ଦେଇଛନ୍ତି । ହାଇକୋର୍ଟଙ୍କ ଏଭଳି ରାୟ ରାଜ୍ୟ ସରକାରଙ୍କ ପାଇଁ ଜଟିଳ ପରିସ୍ଥିତି ସୃଷ୍ଟି କରିଛି । କାରଣ ମମତା ସରକାରଙ୍କ କାଳରେ ଯେତିକି ଓବିସି ସାର୍ଟିଫିକେଟ୍ ଦିଆଯାଇଛି ତାହା ଏବେ ଅକାମୀ ହୋଇଯିବ ବୋଲି ଆଶଙ୍କା ବଢ଼ିଛି । ଉଲ୍ଲେଖଯୋଗ୍ୟ ଯେ, ମମତାଙ୍କ ନେତୃତ୍ୱ ଟିଏମସି ସରକାର ପଶ୍ଚିମବଙ୍ଗରେ ୨୦୧୧ରେ କ୍ଷମତାକୁ ଆସିଥିଲା । ଏହାପରେ ରାଜ୍ୟ ସରକାରଙ୍କ ପକ୍ଷରୁ ବର୍ତ୍ତମାନ ସୁଦ୍ଧା ଯେତିକି ସାର୍ଟିଫିକେଟ୍ ପ୍ରଦାନ କରାଯାଇଛି ତାହା ଏବେ ଅକାମୀ ହୋଇଯିବ । ଜଷ୍ଟିସ ତପବ୍ରତ ଚକ୍ରବର୍ତ୍ତୀ ଓ ଜଷ୍ଟିସ ରାଜଶେଖର ମାନଥାଙ୍କ ଦ୍ୱାରା ଗଠିତ ଖଣ୍ଡପୀଠ ଏହି ରାୟ ଶୁଣାଇବା ସହିତ ରାଜ୍ୟ ପଛୁଆ ବର୍ଗ ଆୟୋଗ ୧୯୯୩ ଅଧିନିୟମ ଦ୍ୱାରା ନୂତନ ଓବିସି ପ୍ରମାଣପତ୍ର ପ୍ରସ୍ତୁତ କରିବେ ବୋଲି କହିଛନ୍ତି । ହାଇକୋର୍ଟଙ୍କ ଏହି ରାୟ ପ୍ରକାଶ ପାଇବା ପରେ ଏବେ ରାଜ୍ୟରେ ପ୍ରାୟ ୫ଲକ୍ଷରୁ ଅଧିକ ପଛୁଆବର୍ଗ ପ୍ରାର୍ଥୀ ପ୍ରଭାବିତ ହେବାର ଆଶଙ୍କା ବଢ଼ିଛି । କିନ୍ତୁ ହାଇକୋର୍ଟଙ୍କ ଏହି ରାୟ ଗ୍ରହଣୀୟ ବୋଲି ମୁଖ୍ୟମନ୍ତ୍ରୀ ମମତା ବାନାର୍ଜୀ କହିବା ସହିତ ଏହା ଦେଶପାଇଁ ଏକ କଳଙ୍କିତ ଆଧ୍ୟାୟ ବୋଲି କହିଛନ୍ତି ।

ରାଷ୍ଟ୍ରପତି ରଇସିଙ୍କ ମୃତ୍ୟୁକୁ ନେଇ ବଢୁଛି ସନ୍ଦେହ

ମୋସାଦ୍ ଗଡ଼ରେ ହୋଇଥିଲା ଦୁର୍ଘଟଣା

ତେହରାନ୍, ୨୨।୫ (ଏଜେନ୍ସି)

ହେଲିକପ୍ଟର ଦୁର୍ଘଟଣାରେ ଇରାନ ରାଷ୍ଟ୍ରପତି ଇବ୍ରାହିମ ରଇସିଙ୍କ ମ

କୋହଲିଙ୍କ ୮ ହଜାର ଆଇପିଏଲ୍ ରନ

▶କ୍ରୀଡ଼ା ପୃଷ୍ଠାରେ...

ସକାଳ
THE SAKALA

PRINTED AT BHUBANESWAR ■ JEYPORE ■ SAMBALPUR ■ PANIKOILI

◆VOLUME- 41 ◆ISSUE-326 ◆BHUBANESWAR ◆THURSDAY ◆23 MAY 2024 ◆PAGE-20 ◆₹ 6.00

◆ବର୍ଷ-୪୧ ◆ସଂଖ୍ୟା-୩୨୬ ◆ଭୁବନେଶ୍ୱର ◆ଗୁରୁବାର ◆୨୩ ମେ ୨୦୨୪ ◆ପୃଷ୍ଠା-୨୦ ◆ଟ.୬.୦୦

ଭୁବନେଶ୍ୱର, ପୁରୀ ଓ କଟକ ସଂସଦୀୟ କ୍ଷେତ୍ରରେ ମୁଖ୍ୟମନ୍ତ୍ରୀଙ୍କ ମାରାଥନ୍ ପ୍ରଚାର

ମାଗଣା ବିଜୁଳି, ବିଏସ୍‌କେୱାଇ, ପେନ୍‌ସନ 'ନବୀନ ଗ୍ୟାରେଣ୍ଟି'

ମିଛ କହି କୁମ୍ଭୀର କାନ୍ଦଣା କାନ୍ଦୁଥିବା ଲୋକଙ୍କୁ ଉଚିତ୍ ଜବାବ ଦିଅନ୍ତୁ

■ **ଭୁବନେଶ୍ୱର, ୨୨।୫(ସମିସ):** ରାଜ୍ୟରେ ୩ୟ ପର୍ଯ୍ୟାୟ ନିର୍ବାଚନ ନିମନ୍ତେ ପ୍ରଚାର ଶେଷ ହେବାର ଦିନକ ପୂର୍ବରୁ ଭୁବନେଶ୍ୱର, ପୁରୀ, କଟକ ସଂସଦୀୟ କ୍ଷେତ୍ରର ବିଭିନ୍ନ ସ୍ଥାନରେ ମାରାଥନ ପ୍ରଚାର କରିଛନ୍ତି ବିଜେଡି ସଭାପତି ତଥା ମୁଖ୍ୟମନ୍ତ୍ରୀ ନବୀନ ପଟ୍ଟନାୟକ। ଦଳୀୟ ପ୍ରାର୍ଥୀଙ୍କୁ ବିଜୟୀ କରି ବିକାଶର ଧାରାକୁ ଅବ୍ୟାହତ ରଖିବା ନିମନ୍ତେ ଆହ୍ୱାନ ଦେବା ସହ ମାଗଣା ବିଜୁଳି, ସମସ୍ତଙ୍କୁ ବିଏସ୍‌କେୱାଇ ଓ ମିଶନଶକ୍ତି ମା'ଙ୍କୁ ପେନସନ୍‌ର ଗ୍ୟାରେଣ୍ଟି

▶ପୃଷ୍ଠା-୧୧

ଦୁଇ ସାଂସଦଙ୍କୁ ପାଣ୍ଡିଆନଙ୍କ କଡ଼ା ସମାଲୋଚନା

ୱାଟର୍ କୁଲର୍ ଓ ସୋଲାର ଲାଇଟରେ ଭୁବନେଶ୍ୱର ସାଂସଦଙ୍କ ଉପଲବ୍ଧି ସୀମିତ

ସଂସଦରେ କୋଭିଡ୍ ଆଲୋଚନା ବେଳେ କଟକ ସାଂସଦ କେବଳ ବିଜେପିକୁ ପ୍ରଶଂସା କଲେ

- ୬୪୦୦ କୋଟି ଜାତୀୟ ରାଜପଥ ନିର୍ମାଣରେ ଭୁବନେଶ୍ୱର ସାଂସଦଙ୍କ ଭୂମିକା କ'ଣ
- ଅନ୍ୟ ରାଜଧାନୀର ସାଂସଦ ବିପୁଳ ପାଣ୍ଠି ଆଣୁଛନ୍ତି; ଭୁବନେଶ୍ୱର ସାଂସଦ ଆତ୍ମପ୍ରଚାରରେ ବ୍ୟସ୍ତ
- ପାଇକ ବିଦ୍ରୋହକୁ ପ୍ରଥମ ସ୍ୱାଧୀନତା ସଂଗ୍ରାମ ମାନ୍ୟତା ପ୍ରସଙ୍ଗରେ ବିଜେପି ସାଂସଦ ନିରବ
- ବିଜେଡିରେ ଶରୀର ରଖିଥିଲେ ବିଜେପିରେ ବିଚରଣ କରୁଥିଲା କଟକ ସାଂସଦଙ୍କ ଆତ୍ମା

■ **ଭୁବନେଶ୍ୱର, ୨୨।୫(ସମିସ):** ପୁରୀ, ଭୁବନେଶ୍ୱର ଓ କଟକ ସଂସଦୀୟ କ୍ଷେତ୍ରରେ ମୁଖ୍ୟମନ୍ତ୍ରୀଙ୍କ ସହ ନିର୍ବାଚନ ପ୍ରଚାର ଅବସରରେ ବିରୋଧୀ ବିଜେପିର ସାଂସଦ ଓ ସାଂସଦ ପ୍ରାର୍ଥୀଙ୍କୁ କଟୁ ସମାଲୋଚନା କରିଛନ୍ତି ବିଜେଡିର ତାରକା ପ୍ରଚାରକ କାର୍ତ୍ତିକ ପାଣ୍ଡିଆନ। ଭୁବନେଶ୍ୱର ସାଂସଦଙ୍କ ଉପଲବ୍ଧି ୱାଟରକୁଲର ଓ ସୋଲାର ଲାଇଟ୍‌ରେ ସୀମିତ ବୋଲି କଟାକ୍ଷ କରିଥିବାବେଳେ କଟକର ଛଅଥର ସାଂସଦଙ୍କ ରାଜ୍ୟ ପ୍ରତି ଦାୟିତ୍ୱକୁ ନେଇ ପ୍ରଶ୍ନ ଉଠାଇଛନ୍ତି।

ଶ୍ରୀ ପାଣ୍ଡିଆନ କହିଛନ୍ତି ଯେ ଭୁବନେଶ୍ୱରର ଅଭିବୃଦ୍ଧି ସମ୍ଭାବନାକୁ ବଢ଼ାଇବା ଭୁବନେଶ୍ୱର ସାଂସଦଙ୍କ କାମ। ପିଲାଙ୍କ ପାଇଁ ନିଯୁକ୍ତି ସୁଯୋଗ ସୃଷ୍ଟି କରିବା ତାଙ୍କ କାମ; କିନ୍ତୁ ସେ ଛୋଟ ଛୋଟ କାମରେ ଲାଗିଛନ୍ତି। ଜାତୀୟ ରାଜପଥ ନିର୍ମାଣରେ ୬ ହଜାର ୪୦୦ କୋଟି ଟଙ୍କା ଖର୍ଚ୍ଚ ହୋଇଛି ବୋଲି

▶ପୃଷ୍ଠା-୧୧

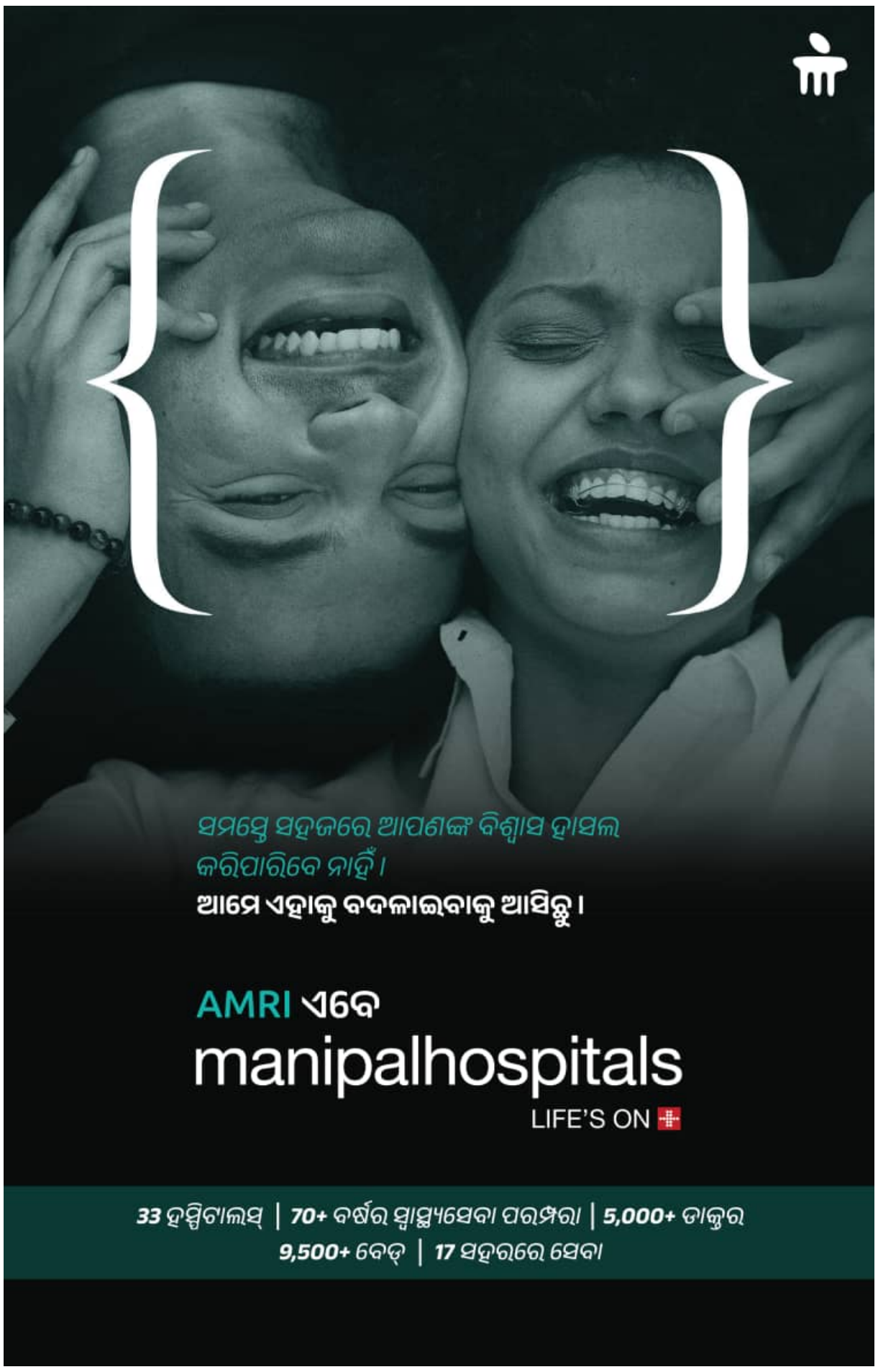

କଟକ, ପୁରୀ, ଖୋର୍ଦ୍ଧା, ନୟାଗଡ଼ରେ ମୁଖ୍ୟମନ୍ତ୍ରୀ ନବୀନ ପଟ୍ଟନାୟକ ଓ ବିଜେଡିର ଷ୍ଟାର୍ ପ୍ରଚାରକ କାର୍ତ୍ତିକ ପାଣ୍ଡିଆନଙ୍କ ମାରାଥନ ପ୍ରଚାର

ଖୋର୍ଦ୍ଧାରେ ତ୍ରିମୁଖୀ ଲଢ଼େଇ

ବିଜେଡି-ବିଜେପି ମଧ୍ୟରେ କଡ଼ା ଟକ୍କର; ନିର୍ଣ୍ଣାୟକ ଭୂମିକାରେ ସ୍ୱାଧୀନ ପ୍ରାର୍ଥୀ

ଖୋର୍ଦ୍ଧା,୨୨।୫(ସମିସ): ଦେଶରେ ୬ଷ୍ଠ ପର୍ଯ୍ୟାୟ ଏବଂ ରାଜ୍ୟରେ ୩ୟ ପର୍ଯ୍ୟାୟ ନିର୍ବାଚନ ପାଇଁ ଚାଲିଛି ପ୍ରସ୍ତୁତି। ଚାରିଆଡେ ନିର୍ବାଚନୀ ମାହୋଲ। ଆସନ୍ତାକାଲି (ଗୁରୁବାର) ପ୍ରଚାର ଶେଷ ହେବ। ଖୋର୍ଦ୍ଧା ବିଧାନସଭା କ୍ଷେତ୍ର ଜିଲ୍ଲାର ସଦର ମହକୁମା ନିର୍ବାଚନମଣ୍ଡଳୀ। ଏହି ନିର୍ବାଚନମଣ୍ଡଳୀରେ ଭୋଟରଙ୍କ ସଂଖ୍ୟା ୨ଲକ୍ଷ ୪୯ହଜାର ୩୦୨। ୨୫୬ ଟି ବୁଥ୍‌ରେ ସେମାନେ ମତଦାନ ସାବ୍ୟସ୍ତ କରିବେ। ଚଳିତ ନିର୍ବାଚନରେ ବିଜେଡି, ବିଜେପି, ସୁପ୍ରିମ ଜିରୋ, ମାନସ ଲୋକଶକ୍ତି ଦୋଳ, ସିପିଆଇ(ଏମ), ବିଏସପି ଏବଂ ସ୍ୱାଧୀନ ପ୍ରାର୍ଥୀ କାଳୁଚରଣ ଖଣ୍ଡେଇତରାୟଙ୍କ ସମେତ ୩ସ୍ୱାଧୀନ ପ୍ରାର୍ଥୀ ରାଜନୈତିକ ମୈଦାନରେ ଅଛନ୍ତି। ରାଜନୈତିକ ଦୃଷ୍ଟି କୋଣରୁ ବିଶ୍ଳେଷଣ କରାଗଲେ ଏହି ଆସନ ବିଜୁ ଜନତା ଦଳ ଆକ୍ତିଆରରେ ରହିଛି।

୨୦୦୯, ୨୦୧୪ ମସିହାରେ ରାଜେନ୍ଦ୍ର କୁମାର ସାହୁ ବିଧାୟକ ଥିବା ବେଳେ ୨୦୧୯ ମସିହାରେ ଜ୍ୟୋତିରିନ୍ଦ୍ରନାଥ ମିତ୍ର ବିଧାୟକ ଭାବେ ଉଭୟ ବିଜେଡି ଦଳର ବିଧାୟକ ରହିଛନ୍ତି। ୨୦୨୪ନିର୍ବାଚନରେ ରାଜେନ୍ଦ୍ର କୁମାର ସାହୁ ବିଜେଡି ପ୍ରାର୍ଥୀ ଭାବେ ପ୍ରତିଦ୍ୱନ୍ଦ୍ୱିତା କରୁଥିବା ବେଳେ ବିଜେପିରୁ ପ୍ରଶାନ୍ତ କୁମାର ଜଗଦ୍ଦେବ, ଜାତୀୟ କଂଗ୍ରେସରୁ ସୋନାଲି ସାହୁ ନିର୍ବାଚନ ମୈଦାନରେ ଅବତୀର୍ଣ୍ଣ ହୋଇଛନ୍ତି। ରାଜେନ୍ଦ୍ର ସାହୁ ବେଗୁନିଆ ବିଧାୟକ ରହି ଖୋର୍ଦ୍ଧା ଦଳୀୟ ଟିକେଟ ପାଇବାକୁ ସକ୍ଷମ ହେଲେ। ବର୍ତ୍ତମାନ ବିଧାୟକ ଜ୍ୟୋତିରିନ୍ଦ୍ରନାଥ ମିତ୍ର ଏ ସମ୍ପର୍କରେ ଆଖି ଦୃଶିଆ ବିରୋଧ କରିଲେ ନାହିଁ। ତେବେ ବିଜେପି ଦଳ ରେ ୨୦୧୯ ମସିହାରେ କାଳୁଚରଣ ଖଣ୍ଡେଇତରାୟ ୭୪ହଜାର ଭୋଟ ପାଇ ଦ୍ୱିତୀୟ ସ୍ଥାନରେ ଥିଲେ ମଧ୍ୟ ଦଳର ସଂଗଠନକୁ ସଜାଡ଼ି ୨୦୨୪ନିର୍ବାଚନ ପାଇଁ ସଜବାଜ ହେଉଥିବା ବେଳେ ଠିକ ସମୟରେ ଦଳ ତାଙ୍କ ଟିକଟ କାଟି ବିଜେଡି ଦଳରୁ ବହିଷ୍କୃତ ହୋଇଥିବା ବିବାଦୀୟ ଚିଲିକା ବିଧାୟକ ପ୍ରଶାନ୍ତ ଜଗଦ୍ଦେବଙ୍କୁ ଖୋର୍ଦ୍ଧା ଟିକଟ ଦେଇଥିଲା। ଫଳରେ କାଳୁ ଚରଣ ବିଦ୍ରୋହୀ ପ୍ରାର୍ଥୀ ଭାବେ ପ୍ରତିଦ୍ୱନ୍ଦ୍ୱିତା କରୁଛନ୍ତି। ବର୍ତ୍ତମାନ ବିଧାୟକ

ଶ୍ରୀ ମିତ୍ର ନିରବ ରହିଥିଲେ ମଧ୍ୟ ତାଙ୍କ ସମର୍ଥକମାନେ ବିଜେପିକୁ ଯାଇ ବିଜେଡି ପ୍ରାର୍ଥୀଙ୍କ ବିରୁଦ୍ଧରେ ପ୍ରାଣଘାତୀ ଉଦ୍ୟମ ଜାରୀ ରଖିଛନ୍ତି। ମାତ୍ର ମୁଖ୍ୟମନ୍ତ୍ରୀ ନବୀନ ପଟ୍ଟନାୟକଙ୍କ ଲୋକାଭିମୁଖୀ ଯୋଜନା ଓ ଲୋକଙ୍କ ଭଲପାଇବା ସମେତ ରାଜେନ୍ଦ୍ର ସାହୁ ଙ୍କ ନିଜସ୍ୱ ସଂଗଠନ ଦୃଢ଼ ଥିବାରୁ କୌଣସି ପ୍ରକାର ବିରୋଧାଚରଣ ପ୍ରତି ତାଙ୍କର ଅସୁବିଧା ହେଉନାହିଁ।

ଖୋର୍ଦ୍ଧା ନିର୍ବାଚନ ମଣ୍ଡଳୀ ଟାଙ୍ଗୀ ବ୍ଲକର ୨୬ ପଞ୍ଚାୟତ, ଖୋର୍ଦ୍ଧା ବ୍ଲକର ୧୫ ପଞ୍ଚାୟତ ଏବଂ ଖୋର୍ଦ୍ଧା ପୌରପରିଷଦ ୨୨ଟି ୱାର୍ଡକୁ ନେଇ ଗଠିତ। ଟାଙ୍ଗୀ ବ୍ଲକରେ ଭୋଟରଙ୍କ ସଂଖ୍ୟା ୧ଲକ୍ଷ ୩୦ହଜାରରୁ ଅଧିକ ଅଛନ୍ତି। ଟାଙ୍ଗୀ ବ୍ଲକ ଉପରେ ଉଭୟ ବିଜେଡି ବିଜେପିଙ୍କ ନଜର ରହିଥିବା ବେଳେ ସ୍ୱାଧୀନ ପ୍ରାର୍ଥୀ କାଳୁଚରଣ ଖଣ୍ଡେଇତରାୟ ନିଜସ୍ୱ ସଂଗଠନକୁ ଧରି ଭୋଟ ପ୍ରଚାର ଚଳାଇଛନ୍ତି। ବିଜେଡି ପ୍ରାର୍ଥୀଙ୍କ ପାଇଁ ଦଳର ଷ୍ଟାର ପ୍ରଚାରକ କାର୍ତ୍ତିକ ପାଣ୍ଡିଆନ ଆସି ପ୍ରଚାର କରି ଯାଇଥିବାବେଳେ କର୍ମୀଙ୍କ ଉତ୍ସାହ ବଢ଼ିଛି। ବିଜେପି ଷ୍ଟାର ପ୍ରଚାରକ ରାଜନାଥ ସିଂ ମଧ୍ୟ ଆସି ପ୍ରଚାର କରିଛନ୍ତି। ତେବେ ରାଜେନ୍ଦ୍ର କୁମାର ସାହୁ ଟାଙ୍ଗୀ ବ୍ଲକରେ ଅଧିକରୁ ଅଧିକ କର୍ମୀଙ୍କୁ ନିଜ ଆଡ଼କୁ ନେବାରେ ସମର୍ଥ ହୋଇଛନ୍ତି। ଅନେକ ପୁରୁଣା ନେତା, ସରପଞ୍ଚ, ସମିତି ସଭ୍ୟ, ଜିଲ୍ଲା ପରିଷଦ ସଭ୍ୟମାନେ ମଧ୍ୟ ଅଭିମାନ ଭୁଲି ଦଳର ନିର୍ଦ୍ଦେଶରେ ବିଜେଡି ପ୍ରାର୍ଥୀଙ୍କ ପାଇଁ ଭୋଟ ଯୋଗାଡ କରିବାରେ ଲାଗିଛନ୍ତି। କିନ୍ତୁ ଏ ପର୍ଯ୍ୟନ୍ତ ଜ୍ୟୋତିରିନ୍ଦ୍ର ନାଥ ମିତ୍ର ଦଳୀୟ ପ୍ରାର୍ଥୀ ରାଜେନ୍ଦ୍ରଙ୍କ ସପକ୍ଷରେ କି ବିପକ୍ଷ ରେ ପ୍ରଚାର କରୁନାହାନ୍ତି। ତାଙ୍କ ସମର୍ଥକ ବିଜେପି ଦଳ ପ୍ରାର୍ଥୀ ପ୍ରଶାନ୍ତଙ୍କ ପାଇଁ ଲାଗିଛନ୍ତି। ସେହିପରି ୧ନଂ ଜିଲ୍ଲା ପରିଷଦ ସଭ୍ୟ ପ୍ରଫୁଲ୍ଲ କୁମାର ଦଳେଇ ଖୋର୍ଦ୍ଧା ନିର୍ବାଚନମଣ୍ଡଳୀ ନନ୍ଦପୁର ପଞ୍ଚାୟତର ହୋଇଥିଲେ ମଧ୍ୟ ରାଜେନ୍ଦ୍ରଙ୍କ ପାଇଁ ନିର୍ବାଚନ ମଣ୍ଡଳୀରେ ପ୍ରଚାର ନ କରି ପରୋକ୍ଷରେ ଅନ୍ୟ ଦଳ ପାଇଁ ଲାଗିଥିବା ଚର୍ଚ୍ଚା ହେଉଛି। ବିଜେପି ପ୍ରାର୍ଥୀ ପ୍ରଶାନ୍ତ ପ୍ରଥମ ଥର ଲାଗି ଖୋର୍ଦ୍ଧା ବିଧାନସଭା କ୍ଷେତ୍ରରେ ନିର୍ବାଚନ ଲଢୁଛନ୍ତି। ତାଙ୍କର ଯଦିଓ ନିଜସ୍ୱ ସଂଗଠନ ନାହିଁ ତଥାପି ବିଧାୟକ ଶ୍ରୀ ମିତ୍ରଙ୍କ କର୍ମୀଙ୍କୁ ସାଙ୍ଗରେ ଧରି ଓ ଅପରାଜିତାଙ୍କ ପତିଆରାକୁ ଶ୍ରେୟ କରି ଜନ ସମର୍ଥନ ହାସଲ କରିବାରେ ଲାଗିଛନ୍ତି। ନିକଟରେ ବିଜେଡି ଛାଡ଼ି ବାସନ୍ତୀ ମହାପାତ୍ର ବିଜେପିରେ ଯୋଗ ଦେଇଥିବାବେଳେ ପ୍ରଶାନ୍ତ ତାଙ୍କୁ ଅପା କରି ନିର୍ବାଚନୀ ବୈତରଣୀ ପାରକରିବାକୁ ଯୋଜନା କରିଥିବା କୁହାଯାଉଛି। କିନ୍ତୁ ପ୍ରଶାନ୍ତଙ୍କ ପାଇଁ ସେ ସେତେଟା ଲାଭ ଦାୟକ ହେଉନଥିବା ତାଙ୍କ କର୍ମୀ ମହଲରେ ଚର୍ଚ୍ଚା ହେଉଛି। ଏସବୁ ଭିତରେ ସ୍ୱାଧୀନ ପ୍ରାର୍ଥୀ କାଳୁଚରଣ ଖଣ୍ଡେଇତରାୟଙ୍କ ନିର୍ବାଚନ ପ୍ରଚାର ଶୈଳୀ, ଅପରାଜିତାଙ୍କ ବିରୁଦ୍ଧରେ ବିଶୋଦାଗାର ଶାସକ ଦଳକୁ ସୁହାଉଛି। କାଳୁଚରଣଙ୍କ ଭୂମିକା ଏକ ନିର୍ଣ୍ଣାୟକ ଭୂମିକା ନିଭାଉଥିବା ବେଳେ ରାଜେନ୍ଦ୍ର ସାହୁ ନିଜ ସଂଗଠନ ସହ ନବୀନ ସରକାରଙ୍କ '୫-ଟି' ଗ୍ୟାରେଣ୍ଟି ସ୍କିମ୍ ନେଇ ଭୋଟରଙ୍କୁ ଆକୃଷ୍ଟ କରିବାରେ ସମର୍ଥ ହୋଇଛନ୍ତି।

ଭଦ୍ରକ, ଭଣ୍ଡାରିପୋଖରୀ ଓ ଚାନ୍ଦବାଲି ବିଧାନସଭା ଆସନ

'ଆମଦାନି' ନେତାଙ୍କ ଭରସାରେ ବିଜେପି, ତୃଣମୂଳ ନେତାଙ୍କ ଦେଖାନାହିଁ

ପ୍ରାକ୍ତନ ରାଜ୍ୟ ସମ୍ପାଦକ, ଜିଲ୍ଲା ବିଜେପି ସଭାପତି, ୨ ପ୍ରାକ୍ତନ ସଭାପତି ନିଖୋଜ !

ଭଦ୍ରକ,୨୨।୫(ସମିସ): ରାତି ପାହିଲେ ସାଧାରଣ ନିର୍ବାଚନ। ହେଲେ ଭଦ୍ରକ ଜିଲ୍ଲା ବିଜେପି ସଭାପତି ହେମନ୍ତ ପାଢ଼ୀ (କାଳିଆ)ଙ୍କ ଦେଖାନାହିଁ। ଖାଲି ଜିଲ୍ଲା ବିଜେପି ସଭାପତି ନୁହଁନ୍ତି; ପ୍ରାକ୍ତନ ରାଜ୍ୟ ବିଜେପି ସମ୍ପାଦକ ତୁଷାରକାନ୍ତି ଜେନା, ପ୍ରାକ୍ତନ ଜିଲ୍ଲା ବିଜେପି ସଭାପତି ଦୀନବନ୍ଧୁ ପତି, ପ୍ରାକ୍ତନ ଜିଲ୍ଲା ସଭାପତି ଅକ୍ଷୟ ସାହୁ ଓ ପ୍ରାକ୍ତନ ଜିଲ୍ଲା ସଭାପତି ବଦ୍ରିନାରାୟଣ ଧଳଙ୍କ ସମେତ ବହୁ ବରିଷ୍ଠ ତଥା ତୃଣମୂଳ ବିଜେପି ନେତାଙ୍କୁ ଦେଖିବାକୁ ପାଉନାହାନ୍ତି ବିଜେପି କର୍ମୀ ଓ ଭୋଟର। ଏପରିସ୍ଥଳେ ଉପରୋକ୍ତ ୩ଟି ଗୁରୁତ୍ୱପୂର୍ଣ୍ଣ ବିଧାନସଭା ନିର୍ବାଚନମଣ୍ଡଳୀରେ କିନ୍ତୁ ବିଜେପି ପ୍ରାର୍ଥୀଙ୍କ ଲାଗି ଜୋରଦାର ଅଣ୍ଟ ଭିଡ଼ିଛନ୍ତି ଅନ୍ୟ ଦଳରୁ ଆସି ଯୋଗଦେଇଥିବା 'ଆମଦାନୀ' ନେତା।

ସୂଚନାଯୋଗ୍ୟ, ଜୁନ୍ ୧ ତାରିଖ ଭଦ୍ରକ ଜିଲ୍ଲାରେ ହେବାକୁ ଥିବା ସାଧାରଣ ନିର୍ବାଚନରେ ବିଜେପି ପ୍ରାର୍ଥୀ ଘୋଷଣା କରିବା ପରେ ସବୁ ଅଙ୍କ ବିଗିଡ଼ି ଯାଇଥିଲା। ଖୋଦ୍ ରାଜ୍ୟ ବିଜେପି ସଭାପତି ମନମୋହନ ସାମଲଙ୍କ ନିଜ ଜିଲ୍ଲାରେ ବିଜେପି ଜିଲ୍ଲା ସଭାପତି ପ୍ରାର୍ଥିତ୍ୱ ଘୋଷଣା ପରଠାରୁ ନିଖୋଜ ହେବା ଘଟଣାକୁ ସହଜରେ କର୍ମୀ ଓ ଭୋଟରମାନେ ଗ୍ରହଣ କରିପାରୁନାହାନ୍ତି। ରାଜ୍ୟ ସଭାପତି ମନମୋହନ ସାମଲ ନିଜେ ଚାନ୍ଦବାଲି ବିଧାନସଭା ଆସନରୁ ପ୍ରାର୍ଥୀ ହୋଇଥିବା ବେଳେ ତାଙ୍କ ନିର୍ବାଚନମଣ୍ଡଳୀରେ ଅନେକ ବରିଷ୍ଠ, ତୃଣମୂଳ ନେତା ଦଳ ଛାଡ଼ିଛନ୍ତି। ଏହାର ପ୍ରମୁଖ କାରଣ ଦଳୀୟ ତୃଣମୂଳ କର୍ମୀଙ୍କ ପ୍ରତି ମନମୋହନଙ୍କ ବିଶ୍ୱାସ ନକରି ଅନ୍ୟ ଦଳରୁ ଆମଦାନୀ ନେତାଙ୍କୁ ଅଧିକ ଭରସା କରୁଥିବା ବହୁ କର୍ମୀ ଖୋଲାଖୋଲି ବକ୍ତବ୍ୟ ରଖିଛନ୍ତି। ଅନ୍ୟଦଳରୁ ଆମଦାନୀ ନେତା, ସରପଞ୍ଚଙ୍କୁ ବିଜେପିରେ ମିଶାଇ ନିଜର ପତିଆରା ଜାହିର କରିବାକୁ ଚେଷ୍ଟା କରୁଥିବା ରାଜ୍ୟ ବିଜେପି ସଭାପତି ତଥା ଚାନ୍ଦବାଲି ପ୍ରାର୍ଥୀଙ୍କ ଲାଗି ନିକଟରେ ବିଜେଡି ତ୍ୟାଗ କରିଥିବା ପ୍ରାକ୍ତନ ଜିଲ୍ଲା ପରିଷଦ ସଭ୍ୟ ଅଜୟ ନାୟକ ପ୍ରଚାର କରୁଛନ୍ତି। ତାଙ୍କୁ ପ୍ରଚାର କମିଟି ଅଧ୍ୟକ୍ଷ ପଦବ ଦିଆଯାଇଛି। ସେହିଭଳି ବିଜେଡିରୁ ବିଜୟୀ ହୋଇଥିବା ଜିଲ୍ଲା ପରିଷଦ ସଭ୍ୟ ମଳୟ ଜେନା ବିଜେପିରେ ଯୋଗଦେଇ ଭଦ୍ରକ ନିର୍ବାଚନମଣ୍ଡଳୀରେ ବିଜେପି ପ୍ରାର୍ଥୀଙ୍କ ଲାଗି ପ୍ରଚାର କରୁଛନ୍ତି।

ଚାନ୍ଦବାଲି ନିର୍ବାଚନମଣ୍ଡଳୀରେ ବିଜେଡି ସରପଞ୍ଚ ଓ ୱାର୍ଡ ମେମ୍ବରଙ୍କୁ ମଧ୍ୟ ଦଳରେ ସାମିଲ କରିବା ପର୍ବ ଜାରି ରହିଛି। ତେବେ ଚାନ୍ଦବାଲି ବିଧାନସଭା ଆସନ ଜିତିବା ପାଇଁ ବିଜେପି ଯେତେ ନେତା ଆମଦାନି କଲେବି ଭୋଟର କିନ୍ତୁ ସ୍ଥିର। ମୁଖ୍ୟମନ୍ତ୍ରୀଙ୍କ ଦ୍ୱାରା ପ୍ରଣୟନ ବିଭିନ୍ନ ଯୋଜନାରେ ଉପକୃତ ହେଉଥିବା ହିତାଧିକାରୀମଙ୍କ ଗୋଟିଏ ସ୍ୱର ମୁଖ୍ୟମନ୍ତ୍ରୀ ନବୀନ ପଟ୍ଟନାୟକ ଆମର ନେତା। ନିଜର ସ୍ୱାର୍ଥ ହାସଲ ପାଇଁ ଦଳ ବଦଳାଉଥିବା ନେତାଙ୍କ ସହ ଆମେ କୁଆଡ଼େ ଯିବୁନି, ଆମେ ମୁଖ୍ୟମନ୍ତ୍ରୀଙ୍କ ସହ ଅଛୁ ଆଉ ରହିବୁ। ୨ଥର ବିଜୁ ଜନତା ଦଳରୁ ବିଧାୟକ ହୋଇଥିବା ରାଜ୍ୟ ଯୁବ ବିଜେଡି ସଭାପତି ବ୍ୟୋମକେଶ ରାୟଙ୍କ ବିଧାୟକତ୍ୱ ବେଳେ ରାସ୍ତାଘାଟ, ପୋଲ, ପାର୍କ, ମେଡିକାଲ, ଷ୍ଟାଡିୟମ, ଟାଉନ ହଲ, ଇଲେକ୍ଟ୍ରିକ ଗ୍ରୀଡ୍ ଆଦି ନିର୍ମାଣ କରି ନିଜ ମାଟି ପାଇଁ ଉତ୍ସର୍ଗୀକୃତ ଭାବନା ପରିଚୟ ଦେଇଥିବା ଭୋଟରମାନେ କହୁଛନ୍ତି।

ସେହିଭଳି ଭଣ୍ଡାରିପୋଖରୀ ବିଧାନସଭା ଆସନ ଲାଗି ପ୍ରାର୍ଥୀ ହୋଇଥିବା ସୁଧାଂଶୁ ନାୟକଙ୍କ ପ୍ରଚାରରେ କେହି ପୁରୁଖା ବିଜେପି ନେତାଙ୍କ ପାଦ ପଡୁନି। ଭଦ୍ରକ ବିଧାନସଭା ଆସନରେ ସମଦଶା। ବିଜେପିରୁ ପ୍ରାର୍ଥୀ ହୋଇଥିବା ସୀତାଂଶୁଶେଖର ମହାପାତ୍ରଙ୍କ ପ୍ରଚାରରେ ଜିଲ୍ଲା ବିଜେପି ସଭାପତି ନ ଥିବା ଏବଂ ଦଳରେ ଯୋଗଦାନ କରିଥିବା ପ୍ରାକ୍ତନ ବିଧାୟକ ନରେନ୍ ପଲେଇଙ୍କ ବି ଖୋଜ ଖବର ନାହିଁ। କିଛି ଆମଦାନୀ ନେତାଙ୍କ ଚକ୍ରବ୍ୟୂହରେ ରହିଛନ୍ତି ୩ ବିଜେପି ପ୍ରାର୍ଥୀ। ଆମଦାନୀ ନେତାଙ୍କ ବଳରେ ବଳୀୟାନ ହୋଇ ବିଜେଡିର ବିଜୟରେ ବ୍ରେକ ଲଗାଇବାକୁ ପ୍ରାଣମୂର୍ଚ୍ଛା ଉଦ୍ୟମ କରୁଛି ବିଜେପି। ଅନ୍ୟପଟେ ସାଧାରଣ ଭୋଟରଙ୍କ ବଳରେ ପୁଣି ଥରେ ବିଜୟର ବାନା ଉଡ଼ାଇବାକୁ ବିଜେଡିର ଜୋର୍‌ସୋର ଉଦ୍ୟମ ଚାଲିଛି।

କାମ କଲାନି ରାହୁଲ ମଲମ !

ଜିଲ୍ଲା କଂଗ୍ରେସର ବିକଳ ଚିତ୍ର ସାମ୍ନାକୁ ଆଣିଲା ନିର୍ବାଚନ

ବଲାଙ୍ଗିର, ୨୨।୫(ସମିସ): ବଲାଙ୍ଗିର ଜିଲ୍ଲା କଂଗ୍ରେସର ବିକଳ ଚିତ୍ର ସାମ୍ନାକୁ ଆଣିଲା ୨୦୨୪ ସାଧାରଣ ନିର୍ବାଚନ। ଭୋଟ ପୂର୍ବରୁ ହାତ ଟେକି ଦେଇଥିବା କଂଗ୍ରେସକୁ କାମ ଦେଲନି ରାହୁଲ୍ ମଲମ। ଚଳିତ ନିର୍ବାଚନରେ ଗୋଟିଏ ବିଧାନସଭା ଆସନକୁ ଛାଡ଼ିଲେ ଅନ୍ୟ ଚାରି ବିଧାନସଭା ଆସନରେ ଦଳୀୟ ପ୍ରାର୍ଥୀ ନିଜ ପାରମ୍ପରିକ ଭୋଟ ରକ୍ଷା ନେଇ ସନ୍ଦୀହାନ ଅଛନ୍ତି। ଏହି ଜିଲ୍ଲାରୁ ଉଭୟ ପିସିସି ସଭାପତି, କଂଗ୍ରେସ ବିଧାୟକ ଦଳ ନେତା ପ୍ରତିନିଧିତ୍ୱ କରୁଥିଲେ ମଧ୍ୟ ସଂଗଠନ ସଜାଡ଼ିବା ବଦଳରେ ଆହୁରି ଖରାପ ଅବସ୍ଥାକୁ ଠେଲି ଦେଇଥିବା ଚର୍ଚ୍ଚା ହେଉଛି। ବଲାଙ୍ଗିର ଜିଲ୍ଲାରେ କଂଗ୍ରେସର ଏହିଭଳି ଅବସ୍ଥା କେବେ ହୋଇ ନ ଥିଲା। ପ୍ରାର୍ଥୀମାନେ ବିଜୟ ପରାଜୟ କଥା ଚିନ୍ତା ନ କରି ନିର୍ବାଚନ ସାହସର ସହ ଲଢ଼ିଥିଲେ। କିନ୍ତୁ ଚଳିତ ନିର୍ବାଚନରେ ନିଜ ସ୍ୱାର୍ଥକୁ ଦେଖି କଂଗ୍ରେସ ନେତୃତ୍ୱ ଜାଣିଶୁଣି ପ୍ରାର୍ଥୀମାନଙ୍କୁ ଦୁର୍ବଳ କରିଦେଇଥିବା ଜିଲ୍ଲାର ବିଭିନ୍ନ ଅଞ୍ଚଳରେ କଂଗ୍ରେସ କର୍ମୀମାନେ ଆଲୋଚନା କରିବା ଆରମ୍ଭ କରିଛନ୍ତି। ଯଦି ସମ୍ପୂର୍ଣ୍ଣ ନିର୍ବାଚନ ପ୍ରକ୍ରିୟାରେ କଂଗ୍ରେସର ଆଭିମୁଖ୍ୟ ସେମାନଙ୍କ ଆଲୋଚନାକୁ ଖୋରାକ ଯୋଗାଇଛି।

ସୂଚନା ଅନୁସାରେ ବଲାଙ୍ଗିର ଜିଲ୍ଲାରେ ଏକଚାଟିଆ ଭାବେ କୌଣସି ଦଳର ପ୍ରାର୍ଥୀ ନିର୍ବାଚିତ ହେଉ ନ ଥିଲେ। ପ୍ରତି ନିର୍ବାଚନରେ ଗୋଟିଏ ଆସନ ହେଲେ ମଧ୍ୟ କଂଗ୍ରେସ ବିଜୟୀ ହୋଇଥାଏ। ଏହାସହ ଅନ୍ୟ ବିଧାନସଭା ନିର୍ବାଚନମଣ୍ଡଳୀରେ ଭଲ ଭୋଟ ପାଇ ଦ୍ୱିତୀୟ ସ୍ଥାନରେ ରହିଥାନ୍ତି। କିନ୍ତୁ ଗତ ନିର୍ବାଚନରୁ କଂଗ୍ରେସର ଭୋଟ ହାର ହ୍ରାସ ପାଇଥିବା ବେଳେ ଚଳିତ ନିର୍ବାଚନରେ ଏହା ଅଧିକ ହ୍ରାସ ହେବାର ଆଶଙ୍କା ଦ୍ୱିଗୁଣିତ କରିଛି। ପୁରୁଣା ରେକର୍ଡ ଅନୁସାରେ ଜିଲ୍ଲାର ପାଞ୍ଚ ବିଧାନସଭା ଆସନ ଲୋଇସିଂହା, ବଲାଙ୍ଗିର, ପାଟଣାଗଡ଼, ଟିଟିଲାଗଡ଼, କଣ୍ଟାବାଞ୍ଜିରେ ଭଲ ପରିମାଣର ଭୋଟ କଂଗ୍ରେସ ପାଖରେ ରହିଛି। କଂଗ୍ରେସର ନରସିଂହ ମିଶ୍ର, ସନ୍ତୋଷ ସିଂ ସାଲୁଜାଙ୍କ ଭଳି ବିଧାୟକ ରହିଛନ୍ତି। ଶରତ ପଟ୍ଟନାୟକ ଏଥର ନିଜେ ପିସିସି ସଭାପତି ହୋଇଛନ୍ତି। ଏହି ନେତାମାନଙ୍କ ମିଳିତ ଉଦ୍ୟମରେ କଂଗ୍ରେସ ସଂଗଠନ ମଜଭୁତ୍ ହେବ ବୋଲି ଆଲୋଚନା ହେଉଥିଲା। କିନ୍ତୁ ଦିନକୁ ଦିନ ଦଳ ଛିଡିବାରେ ଲାଗିଥିବା ଆଲୋଚନା ହେଉଛି। ଚଳିତ ନିର୍ବାଚନରେ କଂଗ୍ରେସ ସଦର ଆସନରେ ଫୁଲ ଦମ୍‌ରେ ଲଢ଼ିଛି। ସମରେନ୍ଦ୍ର ମିଶ୍ର ଓ କଳିକେଶ ସିଂଦେଓଙ୍କ ମଧ୍ୟରେ ପ୍ରତିଦ୍ୱନ୍ଦ୍ୱିତା ଦେଖିବାକୁ ମିଳିଛି। ସେହିପରି ଲୋଇସିଂହା ଆସନରେ ନାମକୁ ମାତ୍ର ଦଳ ପ୍ରାର୍ଥୀ ଦେଇଥିବା ଚର୍ଚ୍ଚା ହେଉଛି। ପ୍ରଚାରରେ ପଛରେ ରହିବା ପରେ କଂଗ୍ରେସ ନେତା ଭିତିରିଆ ବିଜେପି ସପକ୍ଷରେ ଭୋଟ କରାଇଥିବା ଆଲୋଚନା ହେଉଛି। ଯାହାକି ଏକ ସାଙ୍ଘାତିକ ଷଡ଼ଯନ୍ତ୍ର। ପାଟଣାଗଡ଼ ଆସନରେ ମଧ୍ୟ ଯେଉଁ ଭଳି ଭାବେ ପ୍ରାର୍ଥୀ ନିର୍ବାଚନ ଲଢିବା କଥା ସେହିଭଳି ଲଢି ନ ଥିବା କୁହାଯାଉଛି। ଅନ୍ୟପକ୍ଷରେ ଟିଟିଲାଗଡ଼ର ପୂର୍ବତନ ବିଧାୟକ ସୁରେନ୍ଦ୍ର ସିଂ ଭୋଇ ଦଳ ଛାଡ଼ିବା ପରେ ତାଙ୍କ ସ୍ଥାନରେ ସେହିଭଳି ଏକ ନେତାକୁ ଛିଡ଼ା କରିବାରେ ଦଳ ବିଫଳ ହୋଇଛି। ଏହି ଆସନରେ ମଧ୍ୟ କଂଗ୍ରେସ ଅବସ୍ଥା ଶୋଚନୀୟ ହୋଇଥିବା ଆଲୋଚନା ହେଉଛି। ନିର୍ବାଚନରେ ଦଳୀୟ ପକେଟ୍ ଭୋଟ ମଧ୍ୟ ହାତରୁ ଯାଇଥିବା ଆଲୋଚନା ହେଉଛି। କଣ୍ଟାବାଞ୍ଜିରେ ମୁଖ୍ୟମନ୍ତ୍ରୀ ପ୍ରାର୍ଥୀ ହେବା ପରେ ମଇଦାନରୁ ପୂର୍ବରୁ ହିଁ ବିଧାୟକ ସନ୍ତୋଷ ସିଂହ ସାଲୁଜା ଓହରିବାକୁ ପ୍ରସ୍ତୁତି ଆରମ୍ଭ କରିଥିଲେ। ତାଙ୍କ ସାଙ୍ଗରେ ଥିବା ବ୍ଲକ ଅଧ୍ୟକ୍ଷ, ସରପଞ୍ଚ ମଧ୍ୟ ତାଙ୍କ ହାତ ଛାଡିଥିଲେ। ଏହିଭଳି ଭାବେ କଂଗ୍ରେସ ଭୋଟ ଏହି ନିର୍ବାଚନମଣ୍ଡଳୀରେ ବିଜେଡି ଖାତାକୁ ଯାଇଥିବା ଚର୍ଚ୍ଚା ହେଉଛି। ସେହିପରି ଲୋକସଭା ଆସନରେ ମଧ୍ୟ କଂଗ୍ରେସରୁ ପ୍ରାୟ ଦୁଇ ଲକ୍ଷ ଭୋଟ ରହିଛି। ତେବେ ଜିଲ୍ଲା ବାହାରୁ ଦଳଆଣି ଲୋକସଭା ପ୍ରାର୍ଥୀ କରିଥିବାରୁ ଏହି ଆସନରେ ମଧ୍ୟ ଭୋଟ ପ୍ରଭାବିତ ହୋଇଥିବା ଆଲୋଚନା ହେଉଛି। ସବୁଠାରୁ ଗୁରୁତ୍ୱପୂର୍ଣ୍ଣ ବିଷୟଟି ହେଲା କଂଗ୍ରେସକୁ ମଜଭୁତ୍ କରିବା ପାଇଁ ଠିକ୍ ନିର୍ବାଚନ ପୂର୍ବରୁ ଦଳର ସର୍ବମାନ୍ୟ ନେତା ରାହୁଲ୍ ଗାନ୍ଧୀ ବଲାଙ୍ଗିର ଆସି ରୋଡ ଶୋ ଓ ନିର୍ବାଚନୀ ସଭା କରିଥିଲେ। ଦଳ ଭଲ କରିବା ନେଇ ମଧ୍ୟ ଆଶା ପ୍ରକଟ କରିଥିଲେ କିନ୍ତୁ ନିର୍ବାଚନ ପରେ ତାଙ୍କ ମଲମ କାମ କରି ନ ଥିବା ସ୍ପଷ୍ଟ ବାରି ହୋଇପଡ଼ିଛି। ଏମିତିରେ ଦଳର ଶୋଚନୀୟ ସ୍ଥିତି ଜାରି ରହିଛି। ଜିଲ୍ଲାର ଚାର

ସକାଳ
THE SAKALA

PRINTED AT BHUBANESWAR ■ JEYPORE ■ SAMBALPUR ■ PANIKOILI

◆VOLUME- 41 ◆ISSUE-326 ◆BHUBANESWAR ◆THURSDAY ◆23 MAY 2024 ◆PAGE-20 ◆₹ 6.00

◆ବର୍ଷ-୪୧ ◆ସଂଖ୍ୟା-୩୨୬ ◆ଭୁବନେଶ୍ୱର ◆ଗୁରୁବାର ◆୨୩ ମେ ୨୦୨୪ ◆ପୃଷ୍ଠା-୨୦ ◆ଟ.୬.୦୦

ବଙ୍ଗୋପସାଗରରେ ସୃଷ୍ଟିହେଲା ଲଘୁଚାପ

ଓଡ଼ିଶା ଉପରେ ସିଧାସଳଖ ପ୍ରଭାବ ନାହିଁ: ଆଇଏମ୍‌ଡି

ବାଲେଶ୍ୱର ଓ ଭଦ୍ରକ ଜିଲ୍ଲାରେ ୨୫ ଓ ୨୬ରେ ପ୍ରବଳ ବର୍ଷା

■ **ଭୁବନେଶ୍ୱର, ୨୨।୫(ସମିସ):** ବଙ୍ଗୋପସାଗରରେ ସୃଷ୍ଟ ଘୂର୍ଣ୍ଣିବଳୟ ପ୍ରଭାବରେ ବୁଧବାର ଏକ ଲଘୁଚାପ ସୃଷ୍ଟି ହୋଇଛି। ଏହି ଲଘୁଚାପ ଆଗକୁ ଅଧିକ ଶକ୍ତିଶାଳୀ ହେବାକୁ ଥିବା ବେଳେ ଓଡ଼ିଶା ଉପରେ ଏହାର କୌଣସି ପ୍ରଭାବ ପଡ଼ିବ ନାହିଁ ବୋଲି ଆଇଏମ୍‌ଡି ସ୍ପଷ୍ଟ କରିଛି। ବୁଧବାର ଆଇଏମ୍‌ଡି ମହାନିର୍ଦ୍ଦେଶକ ଡ. ମୃତ୍ୟୁଞ୍ଜୟ ମହାପାତ୍ର କହିଛନ୍ତି ଯେ ସୃଷ୍ଟି ହୋଇଥିବା ଲଘୁଚାପଟି ଓଡ଼ିଶା ଉପକୂଳ ଦେଇ ଅତିକ୍ରମ କରିବ ନାହିଁ। ତେଣୁ ଓଡ଼ିଶା ଉପରେ ଏହାର କୌଣସି ସିଧାସଳଖ ପ୍ରଭାବ ରହିବ ନାହିଁ। କେବଳ ୨୫ ଓ ୨୬ ତାରିଖରେ ବାଲେଶ୍ୱର ଓ ଭଦ୍ରକ ଜିଲ୍ଲାର କିଛି ସ୍ଥାନରେ ପ୍ରବଳ ବର୍ଷା ଆଶଙ୍କା ରହିଛି। ଏହାକୁ ଦୃଷ୍ଟିରେ ରଖି ଏହି ୨ ଜିଲ୍ଲା ପାଇଁ ଆଲର୍ଟ ଜାରି କରାଯାଇଛି। ପାଣିପାଗ କେନ୍ଦ୍ର ପକ୍ଷରୁ କୁହାଯାଇଛିଯେ ସକ୍ରିୟ ଘୂର୍ଣ୍ଣିବଳୟ ପ୍ରଭାବରେ ଦକ୍ଷିଣ-ପଶ୍ଚିମ ପାର୍ଶ୍ୱବର୍ତ୍ତୀ ପଶ୍ଚିମ କେନ୍ଦ୍ରୀୟ ଓ ତତ୍ ସଂଲଗ୍ନ ଉତ୍ତର ତାମିଲନାଡୁ-ଦକ୍ଷିଣ ଆନ୍ଧ୍ର ପ୍ରଦେଶ ଉପକୂଳରେ ଆଜି ଏକ ଲଘୁଚାପ କ୍ଷେତ୍ର ସୃଷ୍ଟି ହୋଇଛି। ଏହା ସହିତ ଜଡ଼ିତ ଘୂର୍ଣ୍ଣିବଳୟ ବାୟୁମଣ୍ଡଳର ୫.୮ କିଲୋମିଟର ଯାଏ ବ୍ୟାପିଛି। ଏହି ଲଘୁଚାପଟି ଉତ୍ତରପୂର୍ବ ଦିଗରେ ଗତି କରିବ। ▶ପୃଷ୍ଠା-୧୧

'ମୋଦୀଙ୍କ ପାଇଁ କୋଣାର୍କ ମନ୍ଦିର ପ୍ରସିଦ୍ଧ' ନେଇ ଶାହାଙ୍କ ମନ୍ତବ୍ୟକୁ ଦୃଢ଼ ନିନ୍ଦା

ବିଜେପି ନେତାଙ୍କ ନୀଚ ମାନସିକତା: ପୱନ ଖେରା

■ **ଭୁବନେଶ୍ୱର, ୨୨।୫(ସମିସ):** ପୁରୀ ସଂସଦୀୟ କ୍ଷେତ୍ରର ବିଜେପି ପ୍ରାର୍ଥୀ ସମ୍ବିତ ପାତ୍ର ମହାପ୍ରଭୁ ଜଗନ୍ନାଥଙ୍କୁ ମୋଦୀଙ୍କ ଭକ୍ତରେ ପରିଣତ କରିବା ପ୍ରତ୍ୟେକ ଓଡ଼ିଆ ଓ ସନାତନ ଧର୍ମାବଲମ୍ବୀଙ୍କୁ ବ୍ୟଥିତ କରିଛି। ଏହାକୁ ନେଇ ଜାତୀୟ ବିତର୍କ ସୃଷ୍ଟି ହୋଇଛି।

ରାଜନୀତି ପାଇଁ କୋଟି ଓଡ଼ିଆଙ୍କୁ ଅପମାନିତ କରୁଛି ବିଜେପି

କଂଗ୍ରେସ, ଆପ୍, ଡ଼ିଏମ୍‌କେ ପରି ଜାତୀୟ ଦଳଗୁଡ଼ିକ ଏହି ପ୍ରସଙ୍ଗରେ ପ୍ରଧାନମନ୍ତ୍ରୀଙ୍କ କ୍ଷମା ପ୍ରାର୍ଥନା କରିଛନ୍ତି। ଏହି ପ୍ରସଙ୍ଗ ଥମି ନ ଥିବାବେଳେ କେନ୍ଦ୍ର ଗୃହମନ୍ତ୍ରୀ ଅମିତ ଶାହା କୋଣାର୍କ ପ୍ରସଙ୍ଗରେ ଦେଇଥିବା ମନ୍ତବ୍ୟକୁ ନେଇ ତୀବ୍ର ପ୍ରତିକ୍ରିୟା ସୃଷ୍ଟି ହୋଇଛି। ଶ୍ରୀ ଶାହାଙ୍କ 'ମୋଦୀଙ୍କ ପାଇଁ କୋଣାର୍କ ବିଶ୍ୱପ୍ରସିଦ୍ଧ ହେଲା'ମନ୍ତବ୍ୟ ଅନୁରୂପ ଭାବରେ ଓଡ଼ିଶାବାସୀଙ୍କୁ ବ୍ୟଥିତ କରିଛି। ବିଜେପି ନେତାମାନଙ୍କ ଏପରି ମନ୍ତବ୍ୟକୁ କଂଗ୍ରେସ ତୀବ୍ର ସମାଲୋଚନା କରିଛି। ପ୍ରଥମେ ଭଗବାନ ଶ୍ରୀରାମଙ୍କ ପ୍ରତିକୃତିକୁ ବିଭିନ୍ନ ପ୍ରଚାରପତ୍ର ଏବଂ ବିଜେପି ଅଫିସିଆଲ ସୋସିଆଲ ମିଡିଆ ଆକାଉଣ୍ଟରେ ଛୋଟ ଦେଖାଇ ମୋଦୀଙ୍କୁ ବଡ଼ ଦେଖାଇବା ପରେ ଜଗତର ନାଥ ଜଗନ୍ନାଥଙ୍କୁ ଅପମାନିତ କରିବା ଏବଂ ଅର୍କକ୍ଷେତ୍ର କୋଣାର୍କ ପ୍ରତି ଅରୁଚିକର ମନ୍ତବ୍ୟ ଦେବା ଭାରତୀୟ ଜନତା ପାର୍ଟି ଏବଂ ତାଙ୍କର ନେତାମାନଙ୍କର ନୀଚ ମାନସିକତାର ଉଦାହରଣ ବୋଲି ଏଆଇସିସି ଗଣମାଧ୍ୟମ ବିଭାଗର ଅଧ୍ୟକ୍ଷ ପୱନ ଖେରା କହିଛନ୍ତି।

ବୁଧବାର ପିସିସି କାର୍ଯ୍ୟାଳୟରେ ଅନୁଷ୍ଠିତ ସାମ୍ବାଦିକ ସମ୍ମିଳନୀରେ ଏଆଇସିସି ଗଣମାଧ୍ୟମ ବିଭାଗର ଅଧ୍ୟକ୍ଷ ଶ୍ରୀ ଖେରା କହିଛନ୍ତି ଯେ ଜୁନ୍ ୪ ତାରିଖରେ କ୍ଷମତାରୁ ଯିବା ଆଶଙ୍କାରେ ବିଜେପି ନେତାମାନଙ୍କର ମତିଭ୍ରମ ଘଟିଛି। ପ୍ରଧାନମନ୍ତ୍ରୀ ନରେନ୍ଦ୍ର ମୋଦୀଙ୍କ ସମେତ ବିଜେପିର ଅନ୍ୟାନ୍ୟ ନେତା ଓଡ଼ିଶାକୁ ଅପମାନିତ କରି ନିଜର ରାଜନୈତିକ ଲାଭ ପାଇଁ ଧର୍ମକୁ ଆୟୁଧ କରିବାର ଯେଉଁ ପ୍ରୟାସ କରୁଛନ୍ତି ତାହା ଓଡ଼ିଶାବାସୀ କେବେ ଗ୍ରହଣ କରିବେ ନାହିଁ। ସମ୍ବିତ ପାତ୍ର ପୂର୍ବରୁ ମୋଦୀଙ୍କୁ ଦେଶର ବାପା କହି ବିବାଦ ସୃଷ୍ଟି କରିଥିଲେ। ସେ ଅନେକ ସମୟରେ ଏଭଳି ବିବାଦୀୟ ବୟାନ ଦେଇଛନ୍ତି। ଯଦି ମୋଦୀ ସମ୍ବିତ ପାତ୍ରଙ୍କ ମତ ସହିତ ଏକମତ ନୁହଁନ୍ତି, ତାହା ହେଲେ ଅବିଳମ୍ବେ ତାଙ୍କୁ ଦଳରୁ ବରଖାସ୍ତ କରନ୍ତୁ ବୋଲି ଶ୍ରୀ ଖେରା ଆହ୍ୱାନ ଦେଇଛନ୍ତି। ଦେଶରେ ୪୫ ବର୍ଷର ସର୍ବାଧିକ ବେରୋଜଗାରୀ ଓ କେନ୍ଦ୍ର ସରକାରଙ୍କ ଅଧିନସ୍ଥ ବିଭିନ୍ନ ବିଭାଗରେ ବର୍ତ୍ତମାନ ୩୦ ଲକ୍ଷରୁ ଊର୍ଦ୍ଧ୍ୱ ସରକାରୀ ପଦବୀ ଖାଲି ପଡ଼ିଛି। ପ୍ରଧାନମନ୍ତ୍ରୀ ଚାଷୀଙ୍କ ଆୟକୁ ଦ୍ୱିଗୁଣିତ କରିବା ପାଇଁ ଦେଇଥିବା ପ୍ରତିଶ୍ରୁତି ଆଜି ପ୍ରତାରଣା ପାଲଟିଛି। ପ୍ରତିଟି ବର୍ଗପ୍ରତି ▶ପୃଷ୍ଠା-୧୧

'ଏଆଇ' ପ୍ରସଙ୍ଗରେ ବିଜେପିକୁ ମୁଖ୍ୟମନ୍ତ୍ରୀଙ୍କ ତାଛଲ୍ୟ

ଇଣ୍ଟେଲିଜେନ୍ସ ବ୍ୟବହାର କରି ସତକଥା କୁହନ୍ତୁ

■ **ଭୁବନେଶ୍ୱର, ୨୨।୫(ସମିସ):** ଭାରତୀୟ ଜନତା ପାର୍ଟି ଉପରେ ଏଆଇ ପ୍ରହାର କରିଛନ୍ତି ବିଜେଡି ସୁପ୍ରିମୋ ତଥା ମୁଖ୍ୟମନ୍ତ୍ରୀ ନବୀନ ପଟ୍ଟନାୟକ। କୃତ୍ରିମ ବୁଦ୍ଧିମତା (ଏଆଇ) କୁ ନେଇ ବିଜେପି ଚଳାଇଥିବା ଅପପ୍ରଚାରର କଡ଼ା ଜବାବ୍ ଦେଇଛନ୍ତି। ସଂକ୍ଷିପ୍ତ ହୋଇଥିଲେ ବି ନବୀନଙ୍କ ପାଲଟା ଜବାବର ପ୍ରଭାବ ବେଶ୍ ଅନୁଭୂତ ହୋଇଛି। ମୁଖ୍ୟମନ୍ତ୍ରୀଙ୍କ ଏହି ପାଲଟା ଜବାବ ସାମାଜିକ ଗଣମାଧ୍ୟମରେ ଭାଇରାଲ ହୋଇଛି।

ମୁଖ୍ୟମନ୍ତ୍ରୀ ନବୀନ ପଟ୍ଟନାୟକଙ୍କ ନିର୍ବାଚନ ପ୍ରଚାର, ଭିଡ଼ିଓରେ ଦଳୀୟ ପ୍ରାର୍ଥୀଙ୍କ ସପକ୍ଷରେ ଭୋଟ ଦେବାକୁ ଅନୁରୋଧକୁ ନେଇ ବିଜେପି ସମାଲୋଚନା କରିଥିଲା। ଏହାର କିଛି ନିର୍ଦ୍ଦିଷ୍ଟ ନେତା ବ୍ୟକ୍ତିଗତ ଭାବରେ ମୁଖ୍ୟମନ୍ତ୍ରୀଙ୍କୁ ଆକ୍ଷେପ କରିଥିଲେ। ମାତ୍ର ବିରୋଧୀ ବିଜେପିର ଅପପ୍ରଚାରକୁ ମୁଖ୍ୟମନ୍ତ୍ରୀ ଅତ୍ୟନ୍ତ ସ୍ପଷ୍ଟ ଭାଷାରେ ପାଲଟା ଜବାବ ଦେଇଛନ୍ତି। ମୁଖ୍ୟମନ୍ତ୍ରୀ ଏବଂ ବିଜେଡିର ବରିଷ୍ଠ ନେତା କାର୍ତ୍ତିକ ପାଣ୍ଡିଆନ୍ ଆଜି ନିର୍ବାଚନ ପ୍ରଚାର ପାଇଁ ଯିବା ବାଟରେ ଏଆଇ ଗୁଜବର ଜବାବ୍ ଦେଇ ବିଜେପିକୁ ତାଛଲ୍ୟ କରିଛନ୍ତି। ନିଜେ ଶ୍ରୀ ପାଣ୍ଡିଆନ୍ ଏହି ଭିଡିଓକୁ ଇନଷ୍ଟାଗ୍ରାମରେ ଅପଲୋଡ୍ କରିଛନ୍ତି।

ଭିଡିଓରେ ଶ୍ରୀ ପାଣ୍ଡିଆନ୍ ମୁଖ୍ୟମନ୍ତ୍ରୀଙ୍କୁ କହିଥିଲେ ଯେ, ବିଜେପି କହୁଛି ଆପଣ ନିଜ ଭିଡିଓରେ ଏଆଇ ବ୍ୟବହାର କରୁଛନ୍ତି। ଏହାର ଉତ୍ତରରେ ମୁଖ୍ୟମନ୍ତ୍ରୀ କହିଛନ୍ତି ଯେ 'ଭଲ କଥା। ସେମାନେ ବି ଇଣ୍ଟେଲିଜେନ୍ସ ବ୍ୟବହାର କରନ୍ତୁ'। ମୁଖ୍ୟମନ୍ତ୍ରୀଙ୍କ ଏହି ଟିପ୍ପଣୀ ବିଜେପିକୁ ଚୁପ୍ କରିବାକୁ ଯଥେଷ୍ଟ ବୋଲି କୁହାଯାଉଛି।

ସୂଚନାଯୋଗ୍ୟ ଯେ ନିକଟରେ ମୁଖ୍ୟମନ୍ତ୍ରୀ ବିଭିନ୍ନ ପ୍ରସଙ୍ଗରେ ଭିଡିଓ ବାର୍ତ୍ତା ଜାରି କରିଥିଲେ। ଏହାକୁ ନେଇ ବିଜେପିର ରାଷ୍ଟ୍ରୀୟ ଉପାଧ୍ୟକ୍ଷ, କେନ୍ଦ୍ରମନ୍ତ୍ରୀ, ପୂର୍ବତନ ରାଜ୍ୟ ସଭାପତି ପ୍ରମୁଖ କହିଥିଲେ ଯେ ଏହା ମୁଖ୍ୟମନ୍ତ୍ରୀଙ୍କ ଭିଡିଓ ନୁହେଁ ବରଂ ଏଆଇ ବ୍ୟବହାର କରାଯାଇ ଭିଡିଓ ପ୍ରସ୍ତୁତ ହୋଇଛି। ତେବେ ଆଜି ମୁଖ୍ୟମନ୍ତ୍ରୀଙ୍କ ଜବାବ୍ ବିରୋଧୀଙ୍କୁ ମୁହଁ ବନ୍ଦ କରି ଦେଇଛି ବୋଲି ସାଧାରଣରେ ଚର୍ଚ୍ଚା ହେଉଛି।

ପୁଣି ଆସିବେ ମୋଦୀ-ଶାହା

ବଢୁନାହିଁ ବିଜେପି ପ୍ରତି ସମର୍ଥନ

■ **ଭୁବନେଶ୍ୱର, ୨୨।୫(ସମିସ):** ପୁଣି ମେ' ୨୯ ତାରିଖରେ ଓଡ଼ିଶା ଗସ୍ତରେ ଆସୁଛନ୍ତି ପ୍ରଧାନମନ୍ତ୍ରୀ ନରେନ୍ଦ୍ର ମୋଦୀ। ଏହି ଗସ୍ତକାଳରେ ସେ କେନ୍ଦ୍ରାପଡ଼ା ଓ ବାଲେଶ୍ୱରରେ ଦଳୀୟ ପ୍ରାର୍ଥୀଙ୍କ ପାଇଁ ପ୍ରଚାର କରିବେ। ବୁଧବାର ରାଜ୍ୟ ବିଜେପି ନିର୍ବାଚନ ପ୍ରଭାରୀ ବିଜୟପାଲ ସିଂହ ତୋମାର ଏହି ସୂଚନା ଦେଇଛନ୍ତି। ୧ ତାରିଖରେ ଶେଷ ପର୍ଯ୍ୟାୟ ନିର୍ବାଚନ ପାଇଁ ଭୋଟ୍ ପଡ଼ିବ। ରାଜ୍ୟର ଶେଷ ପର୍ଯ୍ୟାୟ ନିର୍ବାଚନରେ ଉପକୂଳ ଓଡ଼ିଶାରେ ଭୋଟ୍ ଗ୍ରହଣ ହେବାକୁ ଥିବାରୁ ପ୍ରଧାନମନ୍ତ୍ରୀ ଦଳର ପ୍ରାର୍ଥୀଙ୍କ ପାଇଁ ଭୋଟ୍ ମାଗିବେ। ଚଳିତ ନିର୍ବାଚନରେ ପ୍ରଧାନମନ୍ତ୍ରୀ ଏକାଧିକବାର ଓଡ଼ିଶା ଆସି ନିର୍ବାଚନ ପ୍ରଚାର କରି ସାରିଛନ୍ତି। ସେ ବ୍ରହ୍ମପୁର, ନବରଙ୍ଗପୁର, କନ୍ଧମାଳ, ବରଗଡ଼, ବଲାଙ୍ଗିର, କଟକ ଓ ଅନୁଗୋଳରେ ନିର୍ବାଚନୀ ସଭାକୁ ସମ୍ବୋଧିତ କରିଥିବା ବେଳେ ଭୁବନେଶ୍ୱର ଓ ପୁରୀରେ ରୋଡ୍ ଶୋ' କରିସାରିଛନ୍ତି। ▶ପୃଷ୍ଠା-୧୧

୨୫ରେ ଶାହା, ୨୯ରେ ମୋଦୀ

ସଡ଼କ ଦୁର୍ଘଟଣା ଓ ମୃତ୍ୟୁ ହ୍ରାସ ଚିନ୍ତା

ଆରମ୍ଭ ହେବ ଗବେଷଣା

■ **ଭୁବନେଶ୍ୱର, ୨୨।୫(ସମିସ):** ରାଜ୍ୟରେ ସଡ଼କ ଦୁର୍ଘଟଣା ଓ ମୃତାହତ ସଂଖ୍ୟା ପରିବହନ ବିଭାଗ ପାଇଁ ଚିନ୍ତାର କାରଣ ହୋଇରହିଛି। ମୃତାହତ ସଂଖ୍ୟା ହ୍ରାସ ପାଇଁ ବିଭିନ୍ନ ଦିଗରୁ ଉଦ୍ୟମ ହେଉଥିଲେ ସୁଦ୍ଧା ତାହା ଫଳପ୍ରଦ ହୋଇପାରୁ ନାହିଁ। ଏପରିସ୍ଥଳେ ସଡ଼କ ଦୁର୍ଘଟଣା ବଢ଼ିବା ପଛରେ କାରଣ ଜାଣିବା ପାଇଁ ପରିବହନ ବିଭାଗ ଗବେଷକଙ୍କ ସହାୟତା ନେବାକୁ ଯାଉଛି। ଏଥିରେ ବିଭିନ୍ନ ଗବେଷଣା ଅନୁଷ୍ଠାନ ଏବଂ ଯାନ ବାହନ ସହ ଜଡିତ ସଂସ୍ଥାର ପ୍ରତିନିଧିଙ୍କୁ ସାମିଲ କରାଯିବ। ଗବେଷଣା ଏବଂ ରିପୋର୍ଟ ପ୍ରକାଶନ ପାଇଁ ପରିବହନ ବିଭାଗ ପାଣ୍ଠି ଯୋଗାଇ ଦେବ। ଏଥିରୁ ନିସୃତ ତଥ୍ୟ ଆଧାରରେ ସଡ଼କ ଦୁର୍ଘଟଣା ଏବଂ ମୃତାହତ ସଂଖ୍ୟା ହ୍ରାସ ପାଇଁ ପଦକ୍ଷେପ ନିଆଯିବ। ଏଥିସହ ସଡ଼କ ସୁରକ୍ଷା ଦିଗରେ ଅଭିନବ ପଦକ୍ଷେପ ନେବା ଲାଗି ଏକ ଉତ୍କର୍ଷ କେନ୍ଦ୍ର ପ୍ରତିଷ୍ଠା କରିବା ପାଇଁ ମଧ୍ୟ ଯୋଜନା ହୋଇଛି। ଏକ ସ୍ୱତନ୍ତ୍ର ବିଭାଗ ସଡ଼କ ସୁରକ୍ଷା ଯୋଜନା ଗୁଡିକର ତ୍ୱରିତ କାର୍ଯ୍ୟାନ୍ୱୟନ, ପାଣ୍ଠି ଯୋଗାଣ ସୁନିଶ୍ଚିତ ହେବ। ▶ପୃଷ୍ଠା-୧୧

ଉତ୍କର୍ଷ କେନ୍ଦ୍ର ପ୍ରତିଷ୍ଠା, ଜିଲ୍ଲା ସ୍ତରରେ କାର୍ଯ୍ୟାନ୍ୱୟନ

ବଜ୍ରପାତରେ ଜଣେ ମୃତ, ୨ ଆହତ

■ **କାଲିମେଳା, ୨୨।୫ (ସମିସ):** ମାଲକାନଗିରି ଜିଲ୍ଲା ଭେଜାଙ୍ଗିଓ୍ୱାଡ଼ା ପଞ୍ଚାୟତର ସିନ୍ଧିଗୁଡ଼ା ଗାଁରେ ବଜ୍ରପାତରେ ଗାଁର ଜଣେ ମହିଳା ଚାଷୀଙ୍କ ମୃତ୍ୟୁ ହୋଇଥିବାବେଳେ ଦୁଇ ଜଣ ଆହତ ହୋଇଥିବା ଜଣାପଡ଼ିଛି। ମୃତକ ଜଣକ ହେଲେ ଉକ୍ତ ଗାଁର ଶୁକ୍ରୀ ମାଡ଼କାମୀ ଏବଂ ଆହତଦ୍ୱୟ ହେଲେ ଯମୁନା ଗୌଡ଼ ଓ ତାଙ୍କର ଏକ ଛୋଟ ଝିଅ। ସୂଚନା ମୁତାବକ, ବୁଧବାର ଅପରାହ୍ଣରେ ପ୍ରବଳ ଝଡ଼ତୋଫାନ ସହ ବଜ୍ରପାତ ହୋଇଥିବାବେଳେ ଏହି ଗ୍ରାମର ଶୁକ୍ରୀ ମାଡ଼କାମୀ ନାମକ ମହିଳା ଚାଷକାମ ସାରି ଘରକୁ ଫେରୁଥିବାବେଳେ ତାଙ୍କ ଉପରେ ବଜ୍ରପାତ ହୋଇଥିଲା। ଏଥିରେ ଗୁରୁତର ହୋଇ ଶୁକ୍ରୀ ତଳେ ପଡ଼ିଯାଇଥିବା ବେଳେ ଦୁର୍ଭାଗ୍ୟବଶତଃ ପାଖରେ ଥିବା ଏକ ତାଳ ଗଛ ଶୁକ୍ରୀଙ୍କ ଉପରେ ପଡ଼ାଯାଇଥିଲା। ଫଳରେ ଘଟଣାସ୍ଥଳରେ ହିଁ ଶୁକ୍ରୀଙ୍କର ମୃତ୍ୟୁ ହୋଇଯାଇଥିଲା। ଏହି ଘଟଣାରେ ଶୁକ୍ରୀଙ୍କ ▶ପୃଷ୍ଠା-୧୧

ଲୋକକଥା

ଓଡ଼ିଶା ରାଇଜେ ପ୍ରଚାର କରନ୍ତି
ବାହାରିଆ ନେତା ଆଣି,
ଜଣାପଡ଼ିଲାକି ପଦ୍ମ ପୋଖରୀରୁ
ଶୁଖି ଆସିଲାଣି ପାଣି ?
ନାଡ଼ ମୋଡ଼ି ହୋଇଲାଣି,
ବିଦେଶିଆ କ'ଣ ଫୁଲ ଫୁଟେଇବେ
ପାଖୁଡ଼ାକୁ ଭିଡ଼ି ଟାଣି ?

୨୬ରେ +୨ ପରୀକ୍ଷା ଫଳ

■ **ଭୁବନେଶ୍ୱର, ୨୨।୫(ସମିସ):** ଉଚ୍ଚ ମାଧ୍ୟମିକ ଶିକ୍ଷା ପରିଷଦ (ସିଏଚ୍‌ଏସ୍‌ଇ) ପରିଚାଳିତ +୨ ପରୀକ୍ଷା ଫଳ ଆସନ୍ତା ୨୬ ତାରିଖରେ ପ୍ରକାଶ ପାଇବ। ଅପରାହ୍ଣରେ ବୋର୍ଡ ୱେବ୍‌ସାଇଟ୍ www.orissaresults.nic.in ରେ ପରୀକ୍ଷାଫଳ ଉପଲବ୍ଧ ହେବ। ଛାତ୍ରଛାତ୍ରୀମାନେ ବିଦ୍ୟାଳୟର ଇ-ସ୍କୋର୍ସ ଏବଂ ଡିଜିଲକର୍ ମାଧ୍ୟମରେ ମଧ୍ୟ ସେମାନଙ୍କ ଫଳାଫଳ ଦେଖି ପାରିବେ। ଚଳିତବର୍ଷ ଗୋଟିଏ ଦିନରେ କଳା, ବିଜ୍ଞାନ, ବାଣିଜ୍ୟ ଓ ଧନ୍ଦାମୂଳକ ପରୀକ୍ଷା ▶ପୃଷ୍ଠା-୧୧

vedanta
transforming for good

ବହୁଳ ମାତ୍ରାରେ ସାମଗ୍ରୀ ଯୋଗାଣ, ବିଭିନ୍ନ ପ୍ରକାରର ସମାରୋହ ପରିଚାଳନା ଏବଂ ସ୍ଥାପିତ ଭିତ୍ତିଭୂମି ନିମନ୍ତେ ବ୍ୟବସାୟ ସହଭାଗୀ ଆବଶ୍ୟକ

ଆଗ୍ରହର ଅଭିବ୍ୟକ୍ତି ଆହ୍ୱାନ:

ଆଲୁମିନିୟମ, ଜିଙ୍କ୍, ସୀସା, ରୂପା, ତମ୍ବା, ଲୌହ ଧାତୁ, ଷ୍ଟିଲ୍, ପାୱାର ଏବଂ ତୈଳ ତଥା ଗ୍ୟାସ୍ କ୍ଷେତ୍ରରେ ଉଲ୍ଲେଖନୀୟ ବ୍ୟବସାୟିକ ସଫଳତା ହାସଲ କରିଥିବା ବେଦାନ୍ତ ରିସୋର୍ସେସ୍ ଲିମିଟେଡ୍‌ର ଏକ ଅଂଶସ୍ୱରୂପ ବେଦାନ୍ତ ଲିମିଟେଡ୍ ସମଗ୍ର ବିଶ୍ୱରେ ଏକ ଅଗ୍ରଣୀ ଧାତବୀୟ ପଦାର୍ଥ, ତୈଳ ଏବଂ ଗ୍ୟାସ୍ କମ୍ପାନୀ ଅଟେ।

ବାର୍ଷିକ ୨.୩୭ ନିୟୁତ ଟନ୍ (ଏମ୍‌ଟିପିଏ) ସଂସ୍ଥାପିତ ସ୍ମେଲଟିଙ୍ଗ୍ କ୍ଷମତା ସହିତ ବେଦାନ୍ତ ଆଲୁମିନିୟମ ଭାରତର ସର୍ବବୃହତ ଆଲୁମିନିୟମ ଉତ୍ପାଦନକାରୀ କମ୍ପାନୀ ଅଟେ। ଭାରତରେ ଓଡ଼ିଶାର କଳାହାଣ୍ଡି ଜିଲ୍ଲାସ୍ଥିତ ଲାଞ୍ଜିଗଡ଼ଠାରେ ୩.୫ ଏମ୍‌ଟିପିଏ ଉତ୍ପାଦନ କ୍ଷମତା ବିଶିଷ୍ଟ କମ୍ପାନୀର ଏକ ବିଶ୍ୱସ୍ତରୀୟ ଆଲୁମିନିୟମ ପରିଶୋଧନାଗାର କାର୍ଯ୍ୟକ୍ଷମ।

ବେଦାନ୍ତ ଏହାର ଆଲୁମିନିୟମ ପରିଶୋଧନାଗାରର ଉତ୍ପାଦନ କ୍ଷମତାକୁ ୫ ଏମ୍‌ଟିପିଏକୁ ସମ୍ପ୍ରସାରଣ କରୁଛି। ଆବଶ୍ୟକ ଅଭିଜ୍ଞତା ଥିବା ଉପଯୁକ୍ତ ବ୍ୟବସାୟ ସହଭାଗୀଙ୍କ ଠାରୁ ବେଦାନ୍ତ ଆଗ୍ରହର ଅଭିବ୍ୟକ୍ତି (EOI) ନିମ୍ନଲିଖିତ କାର୍ଯ୍ୟଗୁଡ଼ିକ ପାଇଁ ଆହ୍ୱାନ କରୁଛି।

ଦୀର୍ଘସ୍ଥାୟୀ ଏବଂ ଦାୟିତ୍ୱସମ୍ପନ୍ନ ବିକାଶ

- ବଲକ୍ ମ୍ୟାଟେରିଆଲ ହ୍ୟାଣ୍ଡେଲିଂ ପ୍ଲାଣ୍ଟ୍ ପରିସୀମା ମଧ୍ୟରେ ସୀମିତ।
- ସ୍ଥାପିତ ଭିତ୍ତିଭୂମି କାର୍ଯ୍ୟରେ ଅଟ୍ଟାଳିକା ନିର୍ମାଣ, ରାସ୍ତା ନିର୍ମାଣ ଇତ୍ୟାଦି ଅନ୍ତର୍ଭୁକ୍ତ।
- ଇଭେଣ୍ଟ ପରିଚାଳନାର ସାଜସଜ୍ଜା, ଆଲୋକୀକରଣ ଏବଂ କ୍ୟାଟରିଂ ଅନ୍ତର୍ଭୁକ୍ତ।
- ଟ୍ୟାଙ୍କ ଓ ଭେସେଲସ୍‌ର ଡିସିଲଟିଙ୍ଗ୍, ରେକ୍‌ରେ ଥିବା ତେଲର ଅନ୍‌ଲୋଡ଼ିଂ।
- ବିଶୋଧନାଗାରର ବିଭିନ୍ନ କ୍ଷେତ୍ରକୁ କାର୍ଯ୍ୟକ୍ଷମ କରିବା ଏବଂ ରକ୍ଷଣାବେକ୍ଷଣ କରିବା।

ତା.୩୦ ମଇ ୨୦୨୪ରିଖ ପୂର୍ବରୁ ଆଗ୍ରହର ଅଭିବ୍ୟକ୍ତି ମୁଖ୍ୟ ବ୍ୟବସାୟିକ ଅଧିକାରୀ, ବେଦାନ୍ତ ଲିମିଟେଡ୍, ଲାଞ୍ଜିଗଡ଼, ଜିଲ୍ଲା- କଳାହାଣ୍ଡି, ଓଡ଼ିଶା, ଭାରତ – ୭୬୬୦୨୭ଙ୍କ ନିକଟରେ ଦାଖଲ କରାଯିବା ଆବଶ୍ୟକ।

Email : eoiresponses@vedanta.co.in

ବିଦ୍ୟୁତ୍ ଆଘାତରେ ୧୦ମ ଶ୍ରେଣୀ ଛାତ୍ର ଗୁରୁତର

କ୍ଷତିପୂରଣ ଦାବିରେ ରାସ୍ତାକୁ ଓହ୍ଲାଇଲେ ଗ୍ରାମବାସୀ

ନୂଆପଡ଼ା/ଖଡ଼ିଆଳ, ୨୨।୫ (ସମିସ)

ନୂଆପଡ଼ା ଜିଲ୍ଲା ଖଡିଆଳ ଥାନା ଡୁଆଝର ଗ୍ରାମର ଜଣେ ଦଶମ ଶ୍ରେଣୀ ଛାତ୍ର ଛାତ ଉପରେ ଯାଇଥିବା ୩୩କେଭି ବିଜୁଳି ତାର ସଂସ୍ପର୍ଶରେ ଆସି ଗୁରୁତର ହୋଇଛନ୍ତି। ଏହାକୁ ନେଇ କ୍ଷତିପୂରଣ ସହ ଅବହେଳା କରିଥିବା ବିଭାଗୀୟ ଅଧିକାରୀଙ୍କ ଉପରେ କାର୍ଯ୍ୟାନୁଷ୍ଠାନ ଦାବିରେ ରାସ୍ତାକୁ ଓହ୍ଲାଇଛନ୍ତି ଗ୍ରାମବାସୀ। ଖଡ଼ିଆଳ ସିନାପାଲି ମୁଖ୍ୟ ରାସ୍ତାକୁ ଲୋକେ ଦୀର୍ଘ ସମୟ ଧରି ଅବରୋଧ କରିଥିଲେ।

ଗ୍ରାମର ଜଗତାନନ୍ଦ ମେହେରଙ୍କ ଘରର ଛାତ ଉପରେ ଖଡ଼ିଆଳରୁ ସିନାପାଲିକୁ ସଂଯୋଗ ହୋଇଥିବା ୩୩ କେଭି ବିଦ୍ୟୁତ୍ ତାର ଯାଇଛି। ଗତ ୧୩ତାରିଖ ଦିନ କୌଣସି କାମରେ ଜଗତାନନ୍ଦଙ୍କ ପୁଅ କୁନାଲ(୧୬) ଛାତ ଉପରକୁ ଯାଇଥିଲେ। ହଠାତ୍ ସେ ବିଜୁଳି ଆଘାତରେ ଆସି ଛଟପଟ ହୋଇଥିଲେ। ଶରୀରର ୮୫ପ୍ରତିଶତ ଅଂଶ ବିଦ୍ୟୁତ୍ ଆଘାତରେ ପୋଡି ଯାଇଥିଲା। ତାଙ୍କୁ ପ୍ରଥମେ ଖଡ଼ିଆଳ ଉପଖଣ୍ଡ ଡାକ୍ତରଖାନା ଓ ପରେ ଅବସ୍ଥା ଗୁରୁତର ହେବାରୁ ରାୟପୁର ସ୍ଥାନାନ୍ତର କରାଯାଇଥିଲା। ବର୍ତ୍ତମାନ ମଧ୍ୟ ସେ ଜୀବନ ସହ ଲଢେଇ କରୁଛନ୍ତି। ତେବେ ଜଗତାନନ୍ଦ ପୁଅର ଚିକିତ୍ସା ପାଇଁ ଅକ୍ଷମ। ଏଣୁ ବିଜୁଳି ବିଭାଗ ପକ୍ଷରୁ ସହାୟତା ଯୋଗାଇ ଦେବାକୁ ଦାବି କରିବା ସହ ଘର ଉପରେ ଯାଇଥିବା ବିପଦପୂର୍ଣ୍ଣ ୩୩ କେଭି ବିଜୁଳି ତାରକୁ ୪୮ ଘଣ୍ଟା ମଧ୍ୟରେ ସ୍ଥାନାନ୍ତର କରିବା ଓ ବିଭାଗୀୟ ଏସଡିଓଙ୍କୁ ଗିରଫ କରିବା ଆଦି ଦାବି ଉପସ୍ଥାପନ କରି ଲୋକେ ରାସ୍ତା ରୋକ କରିଥିଲେ। ଏହା ଫଳରେ ଏହି ରାସ୍ତାରେ ଦିନସାରା ଗାଡ଼ି ଚଳାଚଳ ବାଧାପ୍ରାପ୍ତ ହୋଇଥିଲା। ଅନ୍ୟପକ୍ଷେ ଏ ନେଇ ଖଡ଼ିଆଳ ଥାନାରେ ଗତ ମେ ୧୬ ତାରିଖ ଦିନ ଛାତ୍ରଙ୍କ କାକା ହୀରାଧର ମେହେର ବିଦ୍ୟୁତ ବିଭାଗୀୟ ଅଧିକାରୀଙ୍କ ବିରୋଧରେ ଲିଖିତ ଅଭିଯୋଗ କରିଛନ୍ତି। ଘର ଉପରେ ବିପଦ ସଙ୍କୁଳ ବିଦ୍ୟୁତ୍ ତାରକୁ ସ୍ଥାନାନ୍ତର ପାଇଁ ପରିବାର ଲୋକେ ତଥା ଗ୍ରାମବାସୀ ବାରମ୍ବାର ବିଜୁଳି ବିଭାଗକୁ ଲିଖିତ ଅଭିଯୋଗ କରିଥିଲେ। ଜିଲ୍ଲାପାଳଙ୍କ ଅଭିଯୋଗ ଶୁଣାଣି ଶିବିରରେ ମଧ୍ୟ ଜଣାଇଥିଲେ। ବିଭାଗର ନିରବତା ଯୋଗୁଁ ଏଭଳି ଘଟଣା ଘଟିଥିବାରୁ ବିଦ୍ୟୁତ ବିଭାଗର ଏସଡ଼ିଓଙ୍କୁ ଦାୟୀ କରି ଗିରଫ କରିବାକୁ ଦାବି କରିଛନ୍ତି। ଦାବି ପୂରଣ ନ ହେଲେ ରାସ୍ତା ଅବରୋଧରୁ ହଟିବେ ନାହିଁ ବୋଲି ଚେତାବନୀ ଦେବା ସହ ପୁଲିସର ନୀରବତା ନେଇ ପ୍ରଶ୍ନ କରିଛନ୍ତି।

ଘଟଣା ସ୍ଥଳରେ ପୁଲିସ ପହଞ୍ଚି ଆନ୍ଦୋଳନକାରୀଙ୍କ ସହ ସମାଧାନ ପାଇଁ ଆଲୋଚନା ଜାରି ରଖିଛି।

ବାଇକ୍ ଦୁର୍ଘଟଣା; ୫ ଆହତ

କୋକସରା, ୨୨।୫(ସମିସ): ବୁଧବାର ପୃଥକ୍ ଦୁଇଟି ସ୍ଥାନରେ ବାଇକ୍ ଦୁର୍ଘଟଣା ଘଟି ୩ ଯୁବତୀଙ୍କ ସହ ୨ ଯୁବକ ଗୁରୁତର ଆହତ ହୋଇ କୋକସରା ଡାକ୍ତରଖାନାରେ ଭର୍ତ୍ତି ହୋଇଛନ୍ତି। ଗୁରୁତରମାନେ ହେଲେ ମିଝୀଗୁଡା ଗ୍ରାମର ଯୁବକ ଖରତ ପୁଞ୍ଜି (୨୫), ରନିତା ଚଣ୍ଡୀ (୨୧), ଚନ୍ଦ୍ରକଳା ପୁଞ୍ଜି (୧୮), ସାବିତ୍ରୀ ଚନ୍ଦନ (୧୧) ଓ କେନ୍ଦୁଗୁଡା ଗ୍ରାମର ବିଷ୍ଣୁ ପୁଝାରୀ (୧୯) ବୋଲି ଜଣାପଡ଼ିଛି।

ସୂଚନା ଅନୁସାରେ, ମାଝୀଗୁଡା ଗ୍ରାମର ଯୁବକ ଖରତ ଏକ ବାଇକ୍ ଯୋଗେ ରନିତା, ଚନ୍ଦ୍ରକଳା ଓ ସାବିତ୍ରୀଙ୍କୁ ନେଇ ଖପରାମାଲ ଗ୍ରାମରୁ ମାଝୀଗୁଡାକୁ ଫେରୁଥିବାବେଳେ ଝରିଆଗୁଡା ନିକଟରେ ଭାରମସ୍ୟ ହରାଇ ବାଇକରୁ ପଡ଼ି ଯାଇଥିଲେ। ସ୍ଥାନୀୟ ଲୋକେ ସେମାନଙ୍କୁ ଉଦ୍ଧାର କରି ଆମ୍ବୁଲାନ୍ସ ଯୋଗେ କୋକସରା ଗୋଷ୍ଠୀ ସ୍ୱାସ୍ଥ୍ୟକେନ୍ଦ୍ରରେ ଭର୍ତ୍ତି କରିଥିଲେ। ସେହିପରି ବଡ଼କେନ୍ଦୁଗୁଡା ଗ୍ରାମର ବିଷ୍ଣୁ ଅନ୍ୟ ଦୁଇ ଯୁବକଙ୍କ ସହ ସିଉନୀ ଗାଁକୁ ପ୍ରହରୀ ଦେଖିବା ପାଇଁ ଆସୁଥିବାବେଳେ ୨୬ ନମ୍ବର ଜାତୀୟ ରାଜପଥର ସିଉନୀ ମନ୍ଦିର ବୁଲାଣି ନିକଟରେ ଭାରସମ୍ୟ ହରାଇ ବାଇକ୍‌ରୁ ପଡ଼ି ଯାଇଥିଲେ। ଦୁର୍ଘଟଣାରେ ବିଷ୍ଣୁଙ୍କୁ ଗୁରୁତର ଅବସ୍ଥାରେ କୋକସରା ମେଡିକାଲରେ ଭର୍ତ୍ତି କରାଯାଇଛି। ସେଠାରେ ପ୍ରାଥମିକ ଚିକିତ୍ସା ପରେ ତାଙ୍କୁ ଭବାନୀପାଟଣାସ୍ଥିତ ଜିଲ୍ଲା ମୁଖ୍ୟ ଚିକିତ୍ସାଳୟକୁ ସ୍ଥାନାନ୍ତରିତ କରାଯାଇଛି

ଜମୁଛି ଜାମଖୁଣ୍ଟା ଷୋହଳପ୍ରହର ନାମଯଜ୍ଞ

ସଇଁତଳା, ୨୨।୫(ସମିସ): ବଲାଙ୍ଗିର ଜିଲ୍ଲା ସଇଁତଳା ବ୍ଲକ ଅଧୀନ ଜାମଖୁଣ୍ଟା ଷୋହଳପ୍ରହର ନାମଯଜ୍ଞର ବୁଧୁବାର ଥିଲା ଦ୍ୱିତୀୟ ଦିବସ। ସକାଳରୁ ରାତିଯାଏଁ ହଜାର ହଜାର ଶ୍ରଦ୍ଧାଳୁଙ୍କ ସମାଗମ ଲାଗି ରହିଥିଲା। ଅଖଣ୍ଡ ନାମଯଜ୍ଞ ପାଇଁ ଜିଲ୍ଲା ତଥା ଜିଲ୍ଲା ବାହାରୁ ନିମନ୍ତ୍ରିତ ଷୋହଳଟି ସଙ୍କୀର୍ତ୍ତନ ମଣ୍ଡଳୀ ଆସିସାରିଥିବା ବେଳେ ଜମିଉଠିଛି ନାମଯଜ୍ଞ। ନାମଯଜ୍ଞ ପରିଚାଳନା ସମିତି ସମେତ ଗ୍ରାମବାସୀ ଓ ଯୁବପିଢି ଲଗି ପଡ଼ିଛନ୍ତି ଅତିଥି ସେବାରେ। କର୍ତ୍ତା ଭାବରେ ସୂର୍ଯ୍ୟନାରାୟଣ ବଗର୍ତ୍ତୀ ଓ ତାଙ୍କ ଧର୍ମପତ୍ନୀ ହରିପ୍ରିୟା ବଗର୍ତ୍ତୀ ଥିବାବେଳେ ପୂଜକ ଯୁଧିଷ୍ଠିର ହୋତା ଜପକ ଯୋଗେନ୍ଦ୍ର ମିଶ୍ର ଯଜ୍ଞଶ୍ୱର ହୋତା। ସଇଁତଳା ବ୍ଲକର ବିଭିନ୍ନ ପଞ୍ଚାୟତରୁ ହଜାର ହଜାର ଶ୍ରଦ୍ଧାଳୁ ସାମିଲ ହୋଇଛନ୍ତି। ଗୁରୁବାର ନାମଯଜ୍ଞର ତୃତୀୟ ଦିବସ। ଗୁରୁବାର ସକାଳେ ପୂର୍ଣ୍ଣାହୂତି ପଡ଼ିବ ବୋଲି ଆୟୋଜକ କମିଟି ପକ୍ଷରୁ ସୂଚନା ରହିଛି।

ଗଙ୍ଗାମାଈ ପୂଜା ମହୋତ୍ସବ ପାଇଁ ଖମ୍ବ ସ୍ଥାପନ

କଣ୍ଟାବାଞ୍ଜି, ୨୨।୫(ସମିସ): ଆସନ୍ତା ୩୦ ରୁ ୫ ଜୁନ୍ ପର୍ଯ୍ୟନ୍ତ ଗଙ୍ଗାମାଈ ପୂଜା ମହୋତ୍ସବ ଅନୁଷ୍ଠିତ ହେବ। ଏନେଇ ଗଙ୍ଗାମାଈ ମନ୍ଦିର ପରିସରରେ ଶୁଭଖମ୍ବ ସ୍ଥାପନ କରାଯାଇଛି। ପୂଜାରେ କର୍ତ୍ତା ଭାବେ ନାଗେଶ୍ୱର ଦୀପ ଓ ରିଙ୍କି ଦୀପ ଉପସ୍ଥିତ ଥିବାବେଳେ ପଣ୍ଡିତ ପ୍ରସନ୍ନ ତ୍ରିପାଠୀ ଖମ୍ବ ସ୍ଥାପନ ପାଇଁ ପୂଜା କରିଥିଲେ। ଏହି ସମୟରେ ଜସପାଳ ସୁନା, କୈଳାସ ଦୀପ, କୈଳାସ ବନଛୋର, ସୁରେଶ ରାଓ, ଅଭିମନ୍ୟୁ ଜାଲ, ସୁନିଲ ଦୀପ, ସଜୟ ଜୈନ, ବିଷ୍ଣୁ ଦୀପ, ରାକେଶ ସୁନା, ବେଣୁ ଗୋପାଳ ଗଙ୍ଗାମାଈ ମନ୍ଦିର ପୂଜକ ନାଗ ରାଜୁ ବେଣୁ ଗୋପାଳ ବେହେରା, ଶ୍ରୀପତି ସୁନା, ପ୍ରବୀଣ ବନଛୋର, ରଘୁନାଥ ସୁନା, ପ୍ରଶାନ୍ତ ଦାସ, ଅନୀଳ ଦୀପ ପ୍ରମୁଖ ଉପସ୍ଥିତ ଥିଲେ।

ଗଞ୍ଜେଇ ଚାଲାଣ ମାମଲାରେ ଗାଡ଼ି ମାଲିକଙ୍କୁ କୋର୍ଟ ଚାଲାଣ

ଶଗଡ଼ା, ୨୨।୫(ସମିସ): ଏକ ଗଞ୍ଜେଇ ଚୋରା ଚାଲାଣ ମାମଲାରେ ସମ୍ପୃକ୍ତ ଗାଡ଼ି ମାଲିକଙ୍କୁ ବୁଧବାର କୋର୍ଟ ଚାଲାଣ କରାଯାଇଛି। ଅଭିଯୁକ୍ତ ହେଉଛି ମନମୁଣ୍ଡା ଥାନା ସିଗାଡ଼ିର ଗାଡ଼ି ମାଲିକ ଗ୍ରାମର ଜଗନ୍ନାଥ କର୍ଣ୍ଣ (୨୭)। ମାର୍ଚ୍ଚ ୧୮ରେ ଏକ ବୋଲେରୋରେ ୩.୫ କୁଇଣ୍ଟାଲ ଗଞ୍ଜେଇ ଚୋରା ଚାଲାଣ ହେଉଥିବା ବେଳେ ଅବକାରୀ ବିଭାଗ ଟିକ୍ରାପଡ଼ା ଛକରେ ଧରିଥିଲା। ଏ ସଂକ୍ରାନ୍ତରେ କଣ୍ଟାମାଳ ଅବକାରୀ କାର୍ଯ୍ୟାଳୟରେ ଏକ ମାମଲା ରୁଜୁ କରାଯାଇଥିଲା। ଗଞ୍ଜେଇ ସହ ଗାଡ଼ି ଜବତ ହୋଇଥିଲା। ଘଟଣାରେ ସମ୍ପୃକ୍ତ ୨ ଜଣ ଗିରଫ ହୋଇଥିଲେ। ଶେଷରେ କଣ୍ଟାମାଳ ଅବକାରୀ ବିଭାଗ ମନମୁଣ୍ଡା ଥାନା ସିଗାଡ଼ିରେ ଚଢ଼ଉ କରି ଜବତ ଗାଡ଼ିର ମାଲିକ ଜଗନ୍ନାଥକୁ ଗିରଫ କରିଛି।

ହରିଶଙ୍କର ମହୋତ୍ସବ ଉଦ୍‌ଘାଟିତ

ଖପ୍ରାଖୋଲ, ୨୧।୫(ସମିସ): ବଲାଙ୍ଗିର ଜିଲ୍ଲା ଖପ୍ରାଖୋଲ ବ୍ଲକର ହରିଶଙ୍କରଠାରେ ନୃସିଂହ ଚତୁର୍ଦ୍ଦଶୀ ବୈଶାଖମେଳା ମଙ୍ଗଳବାର ଉଦ୍‌ଘାଟିତ ହୋଇଛି। ଏହି ଅବସରରେ ପ୍ରଥମେ ବିଶ୍ୱଶାନ୍ତି ମହାଯଜ୍ଞ ଆରମ୍ଭ ହୋଇଥିଲା। ପରେ ସନ୍ଧ୍ୟାରେ ହରିଶଙ୍କର ମହୋତ୍ସବ ଉଦ୍‌ଘାଟିତ ହୋଇଥିଲା। ଉଦ୍‌ଘାଟନୀ ଉତ୍ସବରେ ମୁଖ୍ୟ ଅତିଥିଭାବେ ବଲାଙ୍ଗିର ଅତିରିକ୍ତ ଆରକ୍ଷୀ ଅଧିକ୍ଷକ ହେମନ୍ତ କୁମାର ପାଢ଼ୀ, ସମ୍ମାନିତ ଅତିଥି ଭାବେ ଖପ୍ରାଖୋଲ ତହସିଲଦାର ଆଦିତ୍ୟ ପ୍ରସାଦ ମିଶ୍ର ପ୍ରମୁଖ ଯୋଗଦେଇ ଥିଲେ। ଏହି ଅବସରରେ ଦେବୋତ୍ତର କମିଟି ସଦସ୍ୟ ଇନ୍ଦୁଭୂଷଣ ଠାକୁର, ରାଣା ପ୍ରଧାନ, ବିପ୍ରବିଶି, ସୁଶିଲ ଗୁରୁ ପ୍ରମୁଖ ଉପସ୍ଥିତ ଥିଲେ। ଏହି ଅବସରରେ ପ୍ରଥମ ମଞ୍ଚରେ ସାତ କୁଆଁରି ସାଂସ୍କୃତିକ ଅନୁଷ୍ଠାନର ସାଂସ୍କୃତିକ କାର୍ଯ୍ୟକ୍ରମ ଓ ରାମଲୀଳା ହୋଇଥିଲା।

ସେହିପରି ଦ୍ୱିତୀୟ ମଞ୍ଚରେ ଯଦୁ ସୁନା ଓ ଗ୍ରୁପର ମେଲୋଡି ଓ ଦଣ୍ଡନୃତ୍ୟ ପରିବେଷଣ ହୋଇଥିଲା। ମେଳାରେ ପ୍ରବଳ ଜନସମାଗମ ହୋଇଥିଲେ ମଧ୍ୟ ପ୍ରଶାସନ ଠିକ୍ ଭାବରେ ପ୍ରସ୍ତୁତି କରି ନ ଥିବାରୁ ପର୍ଯ୍ୟଟକ ତଥା ଶ୍ରଦ୍ଧାଳୁମାନେ ନାହିଁ ନ ଥିବାର ଅସୁବିଧାର ସମ୍ମୁଖୀନ ହେଉଥିବା ଅଭିଯୋଗ ହୋଇଛି। ବିଭିନ୍ନ ବିଭାଗ ସହିତ ଯୋଗାଯୋଗ ଅଭାବରୁ ପାନୀୟ ଜଳ ଯୋଗାଣ, ସଫେଇ, ବିଜୁଳି ଆଲୁଅ ଆଦି ପ୍ରଭାବିତ ହୋଇଥିବା ଦେଖା ଦେଇଛି। ଏହାକୁ ନେଇ ସ୍ଥାନୀୟ କମିଟି କର୍ମକର୍ତ୍ତା ତଥା ଜନସାଧାରଣ ଅସନ୍ତୋଷ ପ୍ରକାଶ କରିଛନ୍ତି।

୧୦୦୧ ଗଛ ଲଗାଇବ ସହଯୋଗ ଫାଉଣ୍ଡେସନ

ବଲାଙ୍ଗିର, ୨୨।୫(ସମିସ): ବଲାଙ୍ଗିର ଜିଲ୍ଲାର ସାମାଜିକ ସଂଗଠନ ସହଯୋଗ ଫାଉଣ୍ଡେସନ ଏବଂ ଗୋ-ଗ୍ରୀନ ଅର୍ଗାନାଇଜେସନ ପକ୍ଷରୁ ବନୀକରଣ ଉପରେ ଏକ ଅଭିନବ ପଦକ୍ଷେପ ଗ୍ରହଣ କରାଯାଇଛି। ଗୋଟିଏ ବର୍ଷରେ ୧୦୦୧ ଗଛ ଲଗାଇବା ପାଇଁ ସଂକଳ୍ପ ନେଇଛନ୍ତି ଉଭୟ ସଂଗଠନର କର୍ମକର୍ତ୍ତା। ଏହି ଗୁରୁତ୍ୱପୂର୍ଣ୍ଣ ଅଭିଯାନ ବଲାଙ୍ଗିରରେ ଆରମ୍ଭ ହୋଇଥିବା ସୂଚନା ଦେଇଛନ୍ତି ସହଯୋଗ ଫାଉଣ୍ଡେସନର ଅନିଲ ମୋଦୀ। ସ୍ଥାନୀୟ ସୁତ୍ରପଡ଼ାଠାରେ ଅନୁଷ୍ଠିତ ଏହି କାର୍ଯ୍ୟକ୍ରମର ବୈଠକରେ ସବୁଜ ବଲାଙ୍ଗିର ଗଠନ ପାଇଁ ଫାଉଣ୍ଡେସନ ପକ୍ଷରୁ ନିଆଯାଇଥିବା ଏହି ଅଭିଯାନ ବିଷୟରେ ବିସ୍ତୃତ ଆଲୋଚନା ହୋଇଥିଲା। ଏହି ଅଭିଯାନ ନିରନ୍ତର ଭାବେ ଜାରି ରଖିବାକୁ ନିଷ୍ପତ୍ତି ନିଆଯାଇଥିବା ସହଯୋଗ ଫାଉଣ୍ଡେସନର ସମ୍ପାଦିକା ପିଙ୍କି ମୋଦୀ କହିଛନ୍ତି। ଏହି ଅବସରରେ ଆର୍ତ୍ତତ୍ରାଣ ପାଢ଼ୀ, ସୁବାସ ସାହୁ, ମନୋଜ ଜୈନ, ବିନୋଦ ସାହୁ ଏବଂ ଗୋ ଗ୍ରୀନର ପ୍ରତିଷ୍ଠାତା ସହଦେବ ପ୍ରଧାନ ଉପସ୍ଥିତ ଥିଲେ।

କଡ଼ା ସୁରକ୍ଷା ମଧ୍ୟରେ ଇଭିଏମ୍

ପାଟଣାଗଡ଼, ୨୨।୫(ସମିସ): ଗତ ସୋମବାର ଦ୍ୱିତୀୟପର୍ଯ୍ୟାୟ ବିଧାନସଭା ଓ ଲୋକସ୍ୱଭା ନିର୍ବାଚନ ପାଟଣାଗଡ଼ ନିର୍ବାଚନ ମଣ୍ଡଳୀରେ ଶାନ୍ତି ଶୃଙ୍ଖଳା ସହିତ ସରିଯାଇଛି। ବିଭିନ୍ନ ବୁଥରେ ଇଭିଏମ ଖରାପ ଯୋଗୁଁ ଦୁଇରୁ ତିନି ଘଣ୍ଟା ବିଳମ୍ବରେ ମତଦାନ ପ୍ରକ୍ରିୟା ଆରମ୍ଭ ହୋଇଥିବାରୁ ରାତ୍ରି ୧୧ ଟା ପର୍ଯ୍ୟନ୍ତ ମତଦାନ ହୋଇଥିଲା। ପାଟଣାଗଡ଼ ନିର୍ବାଚନ ମଣ୍ଡଳୀରେ ୭୩.୪୪ ପ୍ରତିଶତ ମତଦାନ ହୋଇଥିବାବେଳେ ପୁରୁଷ ଭୋଟର ସଂଖ୍ୟା ୧୧୧୯୦୧ ଓ ମହିଳା ଭୋଟର ସଂଖ୍ୟା ୧୧୨୭୧୬ ଓ ଅନ୍ୟାନ୍ୟ ଭୋଟର ୮ ଜଣ ଭୋଟ ଦେଇଥିବାବେଳେ ମୋଟ ୨୨୪୬୨୫ ଭୋଟର ମତଦାନ କରିଥିଲେ। ସେହିପରି ପୁରୁଷ ଭୋଟର ୭୨.୩୯ ପ୍ରତିଶତ ଓ ମହିଳା ଭୋଟର ୭୪.୫୩ ପ୍ରତିଶତ ରହିଛି। ନିର୍ବାଚନ ପରେ ସମସ୍ତ ଇଭିଏମ ଗୁଡ଼ିକୁ କଡା ସୁରକ୍ଷା ମଧ୍ୟରେ ପାଟଣାଗଡ଼ ଜବାହାରଲାଲ କଲେଜରେ ରଖାଯାଇଛି। ଉପଜିଲ୍ଲାପାଳ ଅମିତ କୁମାର ନାୟକଙ୍କ ତତ୍ତ୍ୱାବଧାନରେ କଡ଼ା ସୁରକ୍ଷା ବଳୟରେ ଇଭିଏମ ଗୁଡ଼ିକୁ ସୁରକ୍ଷା ଦିଆଯାଉଛି। କେନ୍ଦ୍ରୀୟ ପୁଲିସ ଫୋର୍ସ, ଓଡ଼ିଶା ପୁଲିସ ଓ ସ୍ଥାନୀୟ ପୁଲିସର ତିନି ସୁରକ୍ଷା ବଳୟରେ ଇଭିଏମ ଗୁଡ଼ିକୁ ରଖାଯାଇଥିବା ଉପଜିଲ୍ଲାପାଳ ସୂଚନା ଦେଇଛନ୍ତି।

ଥୁଆମୂଳ ରାମପୁର ବ୍ଲକ୍‌ର ବିଭିନ୍ନ ସ୍ଥାନରେ ବହଲେନ୍ ଯାତ୍ରା

ଥୁଆମୂଳ ରାମପୁର, ୨୨।୫(ସମିସ)

କଳାହାଣ୍ଡି ଜିଲ୍ଲା ଥୁଆମୂଳ ବ୍ଲକର ବିଭିନ୍ନ ସ୍ଥାନରେ ଶାନ୍ତିଶୃଙ୍ଖଳାର ସହିତ ଗ୍ରାମ ଦେବୀ ମାଁ ଠାକୁରାଣୀଙ୍କ ବହଲେନ୍ ଯାତ୍ରା ସମ୍ପନ୍ନ ହୋଇଯାଇଛି। ମଙ୍ଗଳବାର ବ୍ଲକର ପୋଇଗୁଡା, ଘୁଟିଗୁଡା, ଧାମନଗୁଡା, ପୁଷ୍ଟିଗୁଡା, ରାଣିପଦର ଏବଂ ରାଣୀଡୁମେର ସମେତ ଅନେକ ଗାଁରେ ଏହି ଯାତ୍ରା ଅନୁଷ୍ଠିତ ହୋଇଛି। ଆଦିବାସୀ ସଂସ୍କୃତି ଓ ଏହାର ପରମ୍ପରା ଅନୁଯାୟୀ ବୈଶାଖ ମାସର ଶେଷ ମଙ୍ଗଳବାର ଦିନ ଏହି ଯାତ୍ରା ଅନୁଷ୍ଠିତ ହୋଇଥାଏ। ଗାଁର ମଙ୍ଗଳ ପାଇଁ ଗାଁର ଠାକୁରାଣୀ ପୀଠରେ ଗ୍ରାମବାସୀଙ୍କ ଦ୍ୱାରା ଆସ୍ଥା, ବିଶ୍ୱାସ ଓ ଭକ୍ତିର ସହିତ ପୂଜାର୍ଚ୍ଚନା କରାଯାଏ। ଗ୍ରାମର ପ୍ରତ୍ୟେକ ପରିବାର ନିଜ ନିଜ ଘର ଇଷ୍ଟଦେବୀଙ୍କୁ ପୂଜାର୍ଚ୍ଚନା ପରେ ସମସ୍ତଙ୍କ ଘରୁ ଘଣ୍ଟ ବାହାରି ଗ୍ରାମ ଠାକୁରାଣୀ ପୀଠରେ ଏକତ୍ରିତ ହୋଇ ସେଠାରେ ଗ୍ରାମର ଜାନୀ ଦିଶାରୀଙ୍କ ଦ୍ୱାରା ପୂଜାପାଠ ହୋଇଥାଏ। ପରେ ଗ୍ରାମର ପ୍ରବେଶ ବାଟରେ ସେଇ ଘଣ୍ଟ ସବୁ ନେଇ ସେଠାରେ ଗ୍ରାମର ସମସ୍ତ ନକାରାତ୍ମକ ଶକ୍ତିକୁ ବିସର୍ଜନ ସ୍ୱରୂପ ବହଲେନ୍ ଯାତ୍ରାର ସମାପନ ଉତ୍ସବ ଅନୁଷ୍ଠିତ ହୋଇଥାଏ। ଏହି ଅବସରରେ ବହଲେନ୍ ଯାତ୍ରା ପଡ଼ିଆଠାରେ ବହୁ ସଂଖ୍ୟାରେ ପୋଡ଼, ଛେଳି କୁକୁଡା, ପାରା ଓ ବୋଦା ବଳି ଦିଆଯାଇଛି। ରାତିରେ ଗାଁରେ ମନୋରଞ୍ଜନଭିତ୍ତିକ ସାଂସ୍କୃତିକ କାର୍ଯ୍ୟକ୍ରମ ଅନୁଷ୍ଠିତ ହୋଇଯାଇଛି। କେତେକ ଗ୍ରାମରେ ଆସନ୍ତା ବର୍ଷ ହେବାକୁ ଥିବା ଟୁକି ମରା ପର୍ବ ପାଳନର ପୂର୍ବ ପ୍ରସ୍ତୁତି ଭାବରେ ଏହି ପର୍ବ ପାଳନ ହେଉଥିବା ଜଣାଯାଏ।

ଏକାଦଶାହ ଉପଲକ୍ଷେ
ଅଶ୍ରୁଳ ଶ୍ରଦ୍ଧାଞ୍ଜଳି

✓ କାମଦେବ ଯେନା
(ଅବସରପ୍ରାପ୍ତ ପୋଷ୍ଟମାଷ୍ଟର)
ଗୋବିନ୍ଦପୁର, ପ୍ରିତିପୁର, ଯାଜପୁର
ଆବିର୍ଭାବ: ୨୮.୦୫.୧୯୬୧
ତିରୋଧାନ: ୧୩.୦୫.୨୦୨୪
ଆପଣଙ୍କ ଅମର ଆତ୍ମାର ଶାନ୍ତି ଓ ସଦ୍‌ଗତି ନିମନ୍ତେ ଜଗତଜନାଥ ଶ୍ରୀ ଜଗନ୍ନାଥ ପାଦପଦ୍ମରେ ବିନମ୍ର ପ୍ରାର୍ଥନା କରୁଛୁ।
ଶୋକସନ୍ତପ୍ତ:
ମାଆ- ଲକ୍ଷ୍ମୀ ଯେନା, ପତ୍ନୀ-ସ୍ନେହଲତା ଯେନା, ପୁତ୍ର- ଜନୁଜେୟ, ମୃତ୍ୟୁଞ୍ଜୟ, ଚିରଞ୍ଜିବ, ଚିନ୍ମୟ, ପୁତ୍ରବଧୂ-ଦିପ୍ତିରାଣୀ, ନାତି- ଜୟଦୀପ ଓ ରୁଦ୍ରାଂଶ

● ରାଉରକେଲା ଓ ରଘୁନାଥପାଲି ବିଧାନସଭା ଆସନ

ଅଙ୍କକଷାରେ ବ୍ୟସ୍ତ ପ୍ରାର୍ଥୀ ଓ ସମର୍ଥକ

ରାଉରକେଲା, ୨୨।୫(ସମିସ): ରାଜନୀତି ସହର ରାଉରକେଲାରେ ଚଳିତ ନିର୍ବାଚନରେ କଡ଼ା ଟକ୍କର ହୋଇଛି। ରାଉରକେଲା ଆସନରେ ତିନି ପ୍ରମୁଖ ଦଳ ବିଜେପି, ବିଜେଡି ଓ କଂଗ୍ରେସ ମଧ୍ୟରେ ତ୍ରିମୁଖୀ ଲଢ଼େଇ ହୋଇଥିବା ବେଳେ ବିଜେପିର ବିଦ୍ରୋହୀ ତଥା ସ୍ୱାଧୀନ ପ୍ରାର୍ଥୀ ନୀହାର ରାୟ ମଧ୍ୟ ଏଥିରୁ ବାଦ୍ ପଡ଼ିନାହାନ୍ତି। ସେହିପରି ରଘୁନାଥପାଲି ଆସନରେ ମଧ୍ୟ ବିଜେପି ଓ ବିଜେଡି ମଧ୍ୟରେ ଦ୍ୱିମୁଖୀ ଲଢ଼େଇ ହୋଇଛି।

ଓଡ଼ିଶାରେ ଦ୍ୱିତୀୟ ପର୍ଯ୍ୟାୟ ନିର୍ବାଚନ ଶେଷ ହୋଇଛି। ଏହି ପର୍ଯ୍ୟାୟରେ ସୁନ୍ଦରଗଡ଼ ଜିଲ୍ଲାର ଗୋଟିଏ ଲୋକସଭା ଓ ୭ ବିଧାନସଭା ଆସନରେ ଭୋଟ ଗ୍ରହଣ ହୋଇଛି। ନିର୍ବାଚନ ପୂର୍ବରୁ ରାଜନୀତି ମାହୋଲ ଉଷ୍ମ ଥିବା ବେଳେ ନିର୍ବାଚନ ପରେ ତାହା ସାମାନ୍ୟ ଶୀତଳ ପଡ଼ିଛି। ତେବେ ହାରଜିତ ନେଇ ଅଙ୍କକଷା ଶେଷ ହୋଇପାରୁନି। ଫଳାଫଳ କିଛି ବି ହୋଇପାରେ ବୋଲି ରାଜନୀତି ମହଲରେ ଚର୍ଚ୍ଚା ଚାଲିଛି। ରାଉରକେଲା ଓ ରଘୁନାଥପାଲି ବିଧାନସଭା ଆସନ ପାଇଁ ଜୋରସୋର ପ୍ରଚାର କରାଯାଇ ଭୋଟ ଭିକ୍ଷା କରାଯାଇଥିଲା। ଭୋଟରଙ୍କ ନିକଟରେ ବିଭିନ୍ନ ପ୍ରତିଶ୍ରୁତି ଦିଆଯାଇଥିଲା। ବିଶେଷକରି ମୁଖ୍ୟ ସମସ୍ୟା ଉପରେ ଗୁରୁତ୍ୱ ଦିଆଯାଇ ଭୋଟଭିକ୍ଷା କରାଯାଇଥିଲା ବେଳେ ନିର୍ବାଚନ ପୂର୍ବ ରାତିରେ ବିଭିନ୍ନ ରାଜନୈତିକ ଦଳ ପକ୍ଷରୁ ପ୍ରବଳ ଟଙ୍କା ବଣ୍ଟାଯାଇଥିବା ସୂଚନା ମିଳିଛି। ମାତ୍ର ଭୋଟର କେଉଁ ଚିହ୍ନରେ ବଟନ ଦବାଇଛନ୍ତି ସେନେଇ ଆକଳନ ଲଗାଇବା କାଠିକର ପାଠ ହୋଇଛି।

ସେପଟେ ପ୍ରାର୍ଥୀଙ୍କ ସମର୍ଥକଙ୍କ ମଧ୍ୟରେ ଚାଲିଥିବା ଅଙ୍କକଷା ଶେଷ ହୋଇପାରୁନି। ଫଳାଫଳ ନେଇ ବିଭିନ୍ନ ରାଜନୈତିକ ଦଳର ବରିଷ୍ଠ ନେତା, କର୍ମୀ ଓ ସମର୍ଥକଙ୍କ ମହଲରେ ବିଭିନ୍ନ ପ୍ରକାରର କଥା ଶୁଣିବାକୁ ମିଳୁଛି। କେଉଁ ଅଞ୍ଚଳରେ କେଉଁ ଦଳ କେତେ ପ୍ରତିଶତ ଭୋଟ ନେଇଛନ୍ତି ତାକୁ ନେଇ ଚାଲିଛି ଅଙ୍କକଷା। ଏହି କଥାକୁ ନେଇ ପ୍ରାର୍ଥୀଙ୍କ ହାରଜିତ ଅଙ୍କକଷା ସ୍ପଷ୍ଟ ହୋଇପାରୁନି ବୋଲି କହିଲେ କିଛି ଅତ୍ୟୁକ୍ତି ହେବନି। ତେବେ ଆଗାମୀ ଜୁନ ୪ ତାରିଖ ଫଳାଫଳ ଘୋଷଣାକୁ ସମସ୍ତେ ଉତ୍କଣ୍ଠାର ସହ ଅପେକ୍ଷା କରିଛନ୍ତି।

ଶ୍ରମମନ୍ତ୍ରୀ ସାରଦା ନାୟକଙ୍କୁ ହତ୍ୟା ଧମକ

ଗିରଫ ହେବେ ଯୁବନେତା ପ୍ରକାଶ ପାଣ୍ଡାନ !

ରାଉରକେଲା, ୨୨।୫(ସମିସ)

ଶ୍ରମମନ୍ତ୍ରୀ ତଥା ରାଉରକେଲା ବିଜେଡି ବିଧାୟକ ପ୍ରାର୍ଥୀ ସାରଦା ପ୍ରସାଦ ନାୟକଙ୍କୁ ହତ୍ୟା ଧମକ ମାମଲାରେ ଗୋପବନ୍ଧୁପାଲି ଅଞ୍ଚଳର ଜଣାଶୁଣା ଯୁବନେତା ପ୍ରକାଶ ପାଣ୍ଡାନଙ୍କୁ ଗିରଫ କରିବା ପାଇଁ ପୁଲିସ ପକ୍ଷରୁ ପ୍ରସ୍ତୁତି ଆରମ୍ଭ ହୋଇଛି। ସୋମବାର ମତଦାନ ଚାଲିଥିବା ସମୟରେ ରାଉରକେଲା ନିର୍ବାଚନ ମଣ୍ଡଳୀ ଅନ୍ତର୍ଗତ ଗୋପବନ୍ଧୁପାଲି ସ୍କୁଲ ବୁଥ ପରିଦର୍ଶନରେ ଯାଇଥିବା ସାରଦାଙ୍କୁ ପାଣ୍ଡାନ ଓ ତାଙ୍କ ସମର୍ଥକମାନେ ଅଶ୍ରାବ୍ୟ ଭାଷାରେ ଗାଳିଗୁଲଜ କରିବା ସହ ଜୀବନରେ ମାରିଦେବାକୁ ଧମକ ଦେଇଥିବା ନେଇ ପ୍ଲାଣ୍ଟସାଇଟ୍ ଥାନାରେ ଅଭିଯୋଗ ହୋଇଥିଲା। ପୁଲିସ ପାଣ୍ଡାନ ଓ ତାଙ୍କ ସମର୍ଥକମାନଙ୍କ ବିରୋଧରେ ମାମଲା ରୁଜୁ କରିଛି। ସୂଚନାଯୋଗ୍ୟ, ଗତ ୨୦ ତାରିଖ ନିର୍ବାଚନ ଚାଲିଥିବା ସମୟରେ ବିଜେଡି ପ୍ରାର୍ଥୀ ନାୟକ ବିଧାନସଭା ମଣ୍ଡଳୀ ଅନ୍ତର୍ଗତ ବିଭିନ୍ନ ଅଞ୍ଚଳର ପୋଲିଂ ବୁଥ୍ ପରିଦର୍ଶନ କରୁଥିଲେ। ଅପରାହ୍ନ ପ୍ରାୟ ୩ଟାରେ ସେ ଗୋପବନ୍ଧୁପାଲି ସରକାରୀ ହାଇସ୍କୁଲ ବୁଥରେ ପହଞ୍ଚିଥିଲେ। ସେଠାରେ ସେ ପୋଲିଂ ଏଜେଣ୍ଟଙ୍କ ସହ ଆଲୋଚନା କରୁଥିବା ବେଳେ ଯୁବନେତା ପ୍ରକାଶ ପାଣ୍ଡାନ ଓ ତାଙ୍କ ୫/୬ଜଣ

ସମର୍ଥକ ସେଠାରେ ପହଞ୍ଚି ତାଙ୍କୁ ପ୍ରବଳ ବିରୋଧ କରିବା ସହ ଅଶ୍ରାବ୍ୟ ଭାଷାରେ ଗାଳିଗୁଲଜ କରିଥିଲେ। ଏତଦବ୍ୟତୀତ ସାରଦାଙ୍କ ବିରୋଧରେ ବିଭିନ୍ନ ଆପତ୍ତିଜନକ ସ୍ଲୋଗାନ୍ ଦେଇଥିଲେ। ଏପରିକି ତାଙ୍କୁ ଜୀବନରୁ ମାରିଦେବାକୁ ଧମକଚମକ ଦେଇଥିଲେ ବୋଲି ସାରଦା ପ୍ଲାଣ୍ଟସାଇଟ୍ ଥାନାରେ ଦେଇଥିବା ତାଙ୍କ ଅଭିଯୋଗପତ୍ରରେ ଦର୍ଶାଇଛନ୍ତି।

ଏହି ସମୟରେ ସାରଦାଙ୍କ ସମର୍ଥକମାନେ ପହଞ୍ଚିଯିବାରୁ ଦୁଇ ଗୋଷ୍ଠୀ ମଧ୍ୟରେ ଠେଲାପେଲା ହୋଇଥିଲା। ଫଳରେ କୌଣସି ଅପ୍ରୀତିକର ପରିସ୍ଥିତି ସୃଷ୍ଟି ହେବା ସମ୍ଭାବନା ଉପୁଜିଥିଲା। ଏ ନେଇ ମତଦାନ କରିବାକୁ ବୁଥ ନିକଟରେ ଧାଡ଼ିରେ ଠିଆ ହୋଇଥିବା ଭୋଟରମାନେ ଭୟଭୀତ ହୋଇଯାଇଥିଲେ। ଘଟଣା ସମ୍ପର୍କରେ ସାରଦା ରାଉରକେଲା ଏସ୍‌ପିଙ୍କୁ ଫୋନ କରି ଜଣାଇଥିଲେ। ପରେ ତାଙ୍କ ସୁରକ୍ଷା ପାଇଁ ଜଣେ ସବ୍‌ଇନ୍ସପେକ୍ଟରଙ୍କୁ ମୁତୟନ କରାଯାଇଥିଲା। ପୁଲିସ ସାରଦାଙ୍କୁ ସେଠାରୁ ଉଦ୍ଧାର କରି ନେଇଥିଲେ। ଉଦ୍ଧାର ସମୟରେ ମଧ୍ୟ ପୁଲିସ ସହ ପ୍ରକାଶ ପାଣ୍ଡାନ ଓ ତାଙ୍କ ସମର୍ଥକମାନଙ୍କ ଧସ୍ତାଧସ୍ତି ହୋଇଥିଲା। ଖବର ପାଇ ଜୋନାଲ ଡିଏସପି ନିର୍ମଳ କୁମାର ମହାପାତ୍ର ସଦଳବଳ ଘଟଣାସ୍ଥଳରେ ପହଞ୍ଚି ପରିସ୍ଥିତିକୁ ନିୟନ୍ତ୍ରଣ କରିଥିଲେ। ଏହି ଘଟଣାରେ ତାଙ୍କ ସମ୍ମାନହାନି ହୋଇଥିବାରୁ ଅଭିଯୁକ୍ତଙ୍କ ବିରୋଧରେ କାର୍ଯ୍ୟାନୁଷ୍ଠାନ ଗ୍ରହଣ କରିବାକୁ ସାରଦା ଅଭିଯୋଗପତ୍ରରେ ଅନୁରୋଧ କରିଥିଲେ।

ସାରଦାଙ୍କ ଅଭିଯୋଗ ଆଧାରରେ ପ୍ଲାଣ୍ଟସାଇଟ୍ ଥାନା ଆଇଆଇସି ରମେଶ ଚନ୍ଦ୍ର ଖଣ୍ଡେଇ ପ୍ରକାଶ ଏବଂ ତାଙ୍କ ସମର୍ଥକଙ୍କ ବିରୋଧରେ ୨୯୪, ୩୪୧, ୫୦୬ ଏବଂ ରିପ୍ରେଜେଣ୍ଟେଟେସନ ଅଫ୍ ପିପୁଲ ଆକ୍ଟ (ଆରପି) ଓ ୧୭୧ (ଏଫ୍) ଦଫାରେ ମାମଲା ରୁଜୁ କରି ତଦନ୍ତ ଆରମ୍ଭ କରିଛନ୍ତି। ସେପଟେ ମାମଲା ରୁଜୁ ପରେ ପ୍ରକାଶ ପାଣ୍ଡାନ ଓ ତାଙ୍କ ସମର୍ଥକମାନେ ଗିରଫ ଭୟରେ ଫେରାର ହୋଇଯାଇଥିବା ସୂଚନା ମିଳିଛି। ଅପରପକ୍ଷେ ରାଉରକେଲା ଯୁବ ବିଜେଡି ପକ୍ଷରୁ ସୁଶାନ୍ତ ରାଉତ, ପପୁ ମହାନ୍ତି, କୁନୁ ଯାଦବ, ପିଣ୍ଟୁ, ଅମିତ ମଣ୍ଡଲ, କ୍ରିଷ୍ଣା ସାହୁ, ଟୁକୁନା ନାହକ, ମଞ୍ଜୟ ଶର୍ମା, ପବନ ଶ୍ରେଷ୍ଠ ପ୍ରମୁଖ ଏହି ଘଟଣାକୁ ଘୋର ନିନ୍ଦା କରିବା ସହ ଅଭିଯୁକ୍ତଙ୍କ ବିରୋଧରେ ଦୃଢ଼ କାର୍ଯ୍ୟାନୁଷ୍ଠାନ ଗ୍ରହଣ କରିବା ପାଇଁ ଦାବି କରିଛନ୍ତି।

ଗ୍ରାମୀଣ ମହିଳାଙ୍କୁ ଖାଦ୍ୟ ପ୍ରକ୍ରିୟାକରଣ ଦକ୍ଷତା ବିକାଶ ତାଲିମ

ରାଉରକେଲା, ୨୨।୫(ସମିସ): ଗ୍ରାମୀଣ ମହିଳାମାନଙ୍କ ରୋଜଗାର ସୁଯୋଗରେ ଉନ୍ନତି ଆଣିବା ଲକ୍ଷ୍ୟରେ ସିଏସଆର ପ୍ରୟାସ ସ୍ୱରୂପ ରାଉରକେଲା ଇସ୍ପାତ କାରଖାନା ଦ୍ୱାରା ସିଏସଆର ପାର୍ଶ୍ୱାଞ୍ଚଳ ବିକାଶ ପ୍ରତିଷ୍ଠାନରେ ଖାଦ୍ୟ ପ୍ରକ୍ରିୟାକରଣ ଉପରେ ମାସିକିଆ ଧନ୍ଦାମୂଳକ ଦକ୍ଷତା ବିକାଶ ତାଲିମ ପ୍ରଦାନ କରାଯାଇଛି। କାର୍ଯ୍ୟକ୍ରମରେ ମହିଳାମାନଙ୍କୁ ମିକ୍ସଡ ଫ୍ରୁଟ, ରସୁଣ, ଆମ୍ବ, ପଣସ, କଅଁଳ ବାଉଁଶ, ମହୁଆ ଏବଂ ଓଲ ଭଳି ଆଚାର ସାମଗ୍ରୀର ପ୍ରସ୍ତୁତି ସମ୍ବନ୍ଧୀୟ ତତ୍ତ୍ୱଗତ ଏବଂ ବ୍ୟବହାରିକ ଦିଗରେ ତାଲିମ ଦିଆଯାଇଥିଲା। ଶୁଖିଲା ସମୋସା, ଫ୍ରାଏଡ୍ ପୋହା, ଠେକୁଆ, ଚକୁଳି ଡାଲ୍, ମୁଟ୍, ମସଲା ମିକ୍ସଚର, ମିଠା ମିକ୍ସଚର, ବାଦାମ ପକୋଡ଼ା ଭଳି ଛଣା ଖାଦ୍ୟସାମଗ୍ରୀ ଏବଂ ଜାମ୍, ଜେଲି, ସସ୍, କେଚ୍‌ଅପ୍ ଉତ୍ପାଦଗୁଡ଼ିକର ମଧ୍ୟ ପ୍ରସ୍ତୁତି ବିଷୟରେ ତାଲିମ ପ୍ରଦାନ କରାଯାଇଥିଲା।

ଉଦଯାପନୀ କାର୍ଯ୍ୟକ୍ରମରେ କାର୍ମିକ ଏଚଆର ବିଭାଗ ଜିଏମ ଇନ ଚାର୍ଜ ଡ. ପିକେ ସାହୁ ଅଧ୍ୟକ୍ଷତା କରି ସଫଳତାର ସହ ତାଲିମ ସମାପ୍ତ କରିଥିବା ବ୍ୟକ୍ତିଙ୍କୁ ଅଂଶଗ୍ରହଣ ପ୍ରମାଣପତ୍ର ପ୍ରଦାନ କରିଥିଲେ। ସିଏସ୍‌ଆର୍ ଜିଏମ୍ ମୁନମୁନ୍ ମିତ୍ର, ଏଜିଏମ ଟିବି ଟପ୍ପୋ ଏବଂ ଅନ୍ୟ ବରିଷ୍ଠ ଅଧିକାରୀମାନେ ଉପସ୍ଥିତ ଥିଲେ। ଉଲ୍ଲେଖଯୋଗ୍ୟ, ଆରଏସପି ଏହି ତାଲିମ କାର୍ଯ୍ୟକ୍ରମରେ ୩ ଲକ୍ଷ ଟଙ୍କା ବ୍ୟୟ କରିଛି। ସୋସାଇଟି ଫର ରୁରାଲ ଇଣ୍ଡଷ୍ଟ୍ରିଆଲାଇଜେସନ, ରାଞ୍ଚି ସହଯୋଗରେ କାର୍ଯ୍ୟକ୍ରମ ହୋଇଥିଲା। ଓଆରଏମଏ ଏବଂ ଅନ୍ୟ ଏଜେନ୍ସି ମାଧ୍ୟମରେ ଉତ୍ପାଦ ବିକ୍ରୟକୁ ସୁଗମ କରିବା ପାଇଁ ଏଫଏସଏସଏଆଇ ପ୍ରମାଣପତ୍ର ପାଇବାକୁ ପ୍ରୟାସ ଚାଲିଛି।

ସରିଲା ନିର୍ବାଚନ; ନେତାଙ୍କ ଅଙ୍କକଷା ଆରମ୍ଭ

ରାଜଗାଙ୍ଗପୁର, ୨୨।୫(ସମିସ): ସୁନ୍ଦରଗଡ଼ ଜିଲ୍ଲା ରାଜଗାଙ୍ଗପୁର ନିର୍ବାଚନ ମଣ୍ଡଳୀରେ ଦ୍ୱିତୀୟ ପର୍ଯ୍ୟାୟରେ ମତଦାନ ଶେଷ ହୋଇଛି। ରାଜଗାଙ୍ଗପୁର ନିର୍ବାଚନ ମଣ୍ଡଳୀରେ ୭୧.୭୫ ପ୍ରତିଶତ ମତଦାନ ହୋଇଥିବା ବେଳେ ନେତାଙ୍କ ଭାଗ୍ୟ ଇଭିଏମରେ ସିଲ ହୋଇରହିଛି। ଏବେ ହାର୍‌ଜିତ୍ ନେଇ ନେତାଙ୍କ ଅଙ୍କକଷା ଆରମ୍ଭ ହୋଇଛି। କିଏ ଜିତିବ କିଏ ହାରିବ ସେନେଇ ରାଜଗାଙ୍ଗପୁରରେ ଚର୍ଚ୍ଚା ଜୋର ଧରିଛି। ଗାଁଠୁ ସହର ସମସ୍ତ ଦୋକାନ ବଜାରରେ ଦଳୀୟ କର୍ମୀମାନେ ବସି ଆଲୋଚନା କରୁଥିବା ଦେଖିବାକୁ ମିଳିଛି। କିଏ ବିଜେଡି ପ୍ରାର୍ଥୀଙ୍କ ପଲା ଭାରି ଥିବା କହୁଥିବା ବେଳେ କିଏ ମୋଦୀ ହାୱା ଯୋଗୁଁ ବିଜେପି ପ୍ରାର୍ଥୀଙ୍କୁ ବିପୁଳ ଭୋଟ ମିଳିଥିବା କହୁଛନ୍ତି। ସେପଟେ ସ୍ୱଚ୍ଛ ଭାବମୂର୍ତ୍ତିକୁ ଦେଖି କଂଗ୍ରେସ ଆସନ ହାତେଇବା ସମ୍ଭାବନା ଟିକିଏ ଅଧିକ ଥିବା ଚର୍ଚ୍ଚା ହେଉଛି। ତେବେ ସବୁ ପ୍ରାର୍ଥୀ ଜୁନ ୪ ତାରିଖ ଭୋଟ ଗଣତିକୁ ଉତ୍କଣ୍ଠାର ସହ ଚାହିଁ ରହିଛନ୍ତି।

ଥ୍ରୀ ଡି' ମେଟାଲ ପ୍ରିଣ୍ଟିଂ ଟେକ୍ନୋଲୋଜି ବ୍ୟବହାରରେ ଫୁଲ୍ କୋନ୍ ସ୍ପ୍ରେ ନୋଜଲ୍ ବିକଶିତ

ରାଉରକେଲା, ୨୨।୫(ସମିସ): ଆର୍‌ଏସ୍‌ପିର ଡିଜାଇନ୍ ବିଭାଗ, ଏସଏମ୍‌ଏସ-୧ ବିଭାଗର ସିସିଏମ-୧ ପାଇଁ ଥ୍ରୀ ଡି ମେଟାଲ ପ୍ରିଣ୍ଟିଂ ଟେକ୍ନୋଲୋଜି ବ୍ୟବହାର କରି ଫୁଲ୍ କୋନ୍ ସ୍ପ୍ରେ ନୋଜଲକୁ ସଫଳତାର ସହିତ ବିକଶିତ କରିଛି। ଡିଜାଇନ୍ ବିଭାଗ ସାମୂହିକଙ୍କ କାର୍ଯ୍ୟନିପୁଣତା ଏବଂ ନିଷ୍ଠା ପୁନର୍ବାର କାରଖାନା ଆବଶ୍ୟକ ସମୟରେ ସାହାଯ୍ୟ କରିବାରେ ପ୍ରମୁଖ ଭୂମିକା ଗ୍ରହଣ କରିଛି। ସିସିଏମ-୧ ବିଭାଗ ଥ୍ରୀ ଡି ମେଟାଲ ପ୍ରିଣ୍ଟିଂ ଟେକ୍ନୋଲୋଜି ବ୍ୟବହାର କରି କୋନ୍ ସ୍ପ୍ରେ ନୋଜଲର ବିକାଶ କାର୍ଯ୍ୟ, ଡିଜାଇନ୍ ବିଭାଗ ପାଇଁ ଏକ ଚ୍ୟାଲେଞ୍ଜ ଆଣି ଦେଇଥିଲା। ସିସିଏମ-୧ ବିଭାଗରେ ୱାଟର କୁଲ୍ଡ ମୋଲ୍ଡ ପାଇଁ ସହଜରେ ଉପଲବ୍ଧ ହେଉଥିବା ସ୍ପ୍ରେ ନୋଜଲଗୁଡ଼ିକର ଆବଶ୍ୟକତା ପୂରଣ ପାଇଁ ଏହି ପ୍ରକଳ୍ପ ଆରମ୍ଭ ହୋଇଥିଲା।

ସପ୍ ଆଣ୍ଡ ଡିଜାଇନ୍ ବିଭାଗର ସିଜିଏମ ରବି ରଞ୍ଜନ, ଡିଜାଇନ୍ ଆଣ୍ଡ ମେକାନିକାଲ୍ ସପ ବିଭାଗ ଜିଏମ ଇନ୍-ଚାର୍ଜ ଶେଖର ନାରାୟଣ ଏବଂ ଏସଏମଏସ-୧ ବିଭାଗ ଜିଏମ ଏଭି ପ୍ରଦୀପଙ୍କୁ ନେଇ ଗଠିତ ଟିମ୍‌ର ପ୍ରତ୍ୟକ୍ଷ ମାର୍ଗଦର୍ଶନରେ ସଫଳତାର ସହ ଏହି ୧୬ ଫୁଲ୍ କୋନ୍ ସ୍ପ୍ରେ ନୋଜଲ୍ ଡିଜାଇନ୍ ପ୍ରିଣ୍ଟ ହୋଇଥିଲା।

ଏହି ନୋଜଲଗୁଡ଼ିକ ବର୍ତ୍ତମାନ କାର୍ଯ୍ୟକ୍ଷମ ରହିଛି ଏବଂ ସିସିଏମ-୧ ବିଭାଗରେ ଉତ୍ତପ୍ତ କାଷ୍ଟିଂ ସ୍ଲାବକୁ ପ୍ରଭାବଶାଳୀ ଭାବରେ ଥଣ୍ଡା କରୁଛି, ଯାହା ବିନା ଅସୁବିଧାରେ ସର୍ବୋତ୍ତମ କାର୍ଯ୍ୟଦକ୍ଷତା ପ୍ରଦର୍ଶନ କରୁଛି। ଫୁଲ୍ କୋନ୍ ସ୍ପ୍ରେ ନୋଜଲକୁ ବିକଶିତ କରି ଆରଏସପି ଲିଡ୍ ସମୟ ହ୍ରାସ କରିପାରିଛି ଯାହା ଶୀଘ୍ର ମରାମତି ଏବଂ ଉପକରଣଗୁଡ଼ିକର ଉପଲବ୍ଧତା କାରଣରୁ ଥ୍ରୀ ଡି ପ୍ରିଣ୍ଟେଡ୍ ସ୍ପ୍ରେୟାର୍ ଦ୍ୱାରା ସୁବିଧାଜନକ ଏବଂ ନୋଜଲ୍ ଡିଜାଇନ୍‌କୁ କଷ୍ଟୋମାଇଜ୍ କରିପାରିଛି। ଏହି ଆବଶ୍ୟକତା ଅଧିକ ଅଭିନବତା ପାଇଁ ସମ୍ଭାବନାର ବାଟ ଦେଖାଇଛି। ଏହି ସଫଳତା ନା କେବଳ ନୂତନତ୍ୱ ପାଇଁ ଆର୍‌ଏସ୍‌ପିର ପ୍ରତିବଦ୍ଧତାକୁ ସୂଚିତ କରେ ବରଂ ଭବିଷ୍ୟତ ପାଇଁ ମଧ୍ୟ ମଞ୍ଚ ସ୍ଥିର କରିଛି। ଥ୍ରୀ ଡି ପ୍ରିଣ୍ଟିଂ ଟେକ୍ନୋଲୋଜିରେ ଆରଏସପିର ସାମର୍ଥ୍ୟକୁ ଅଧିକ ପ୍ରତିଷ୍ଠିତ କରି ବିଭିନ୍ନ ବିଭାଗର ବିବିଧ ନୋଜାଲର ବିକାଶ ପାଇଁ ଅନେକ ଯୋଜନା ରହିଛି।

ମୀନାକ୍ଷୀ ଧରଙ୍କ ତୃତୀୟ ପୁଣ୍ୟତିଥି ଓ ବକ୍ତୃତାମାଳା

ରାଉରକେଲା, ୨୨।୫(ସମିସ)

ସୁପରିଚିତା ଉଦଘୋଷିକା ସ୍ୱର୍ଗତା ମୀନାକ୍ଷୀ ଧରଙ୍କ ତୃତୀୟ ବାର୍ଷିକ ପୁଣ୍ୟତିଥି ଓ ବକ୍ତୃତାମାଳା ସ୍ଥାନୀୟ ଭଞ୍ଜଭବନସ୍ଥିତ ଆଦର୍ଶ ସାହିତ୍ୟ ଘରଠାରେ ଅନୁଷ୍ଠିତ ହୋଇଛି। ଏଥିରେ ମୀନାକ୍ଷୀ ଧର ଫାଉଣ୍ଡେସନ ପ୍ରତିଷ୍ଠାତା ତଥା ଆବାହକ ଇଂ ନଳିନୀକାନ୍ତ ଧର ସ୍ୱାଗତ ଅଭିଭାଷଣ ପ୍ରଦାନ କରିଥିଲେ। ଏଥିରେ ଚାମ୍ବର ଅଫ୍ କମର୍ସ ଆଣ୍ଡ ଇଣ୍ଡଷ୍ଟ୍ରିଜ୍‌ର ସଭାପତି ସୁନୀଲ କାୟଲ ମୁଖ୍ୟଅତିଥି, ହାଇଟେକ ମେଡିକାଲ କଲେଜ ଆଣ୍ଡ ହସ୍ପିଟାଲ ଅଧୀକ୍ଷକ ଡା. ପ୍ରଫୁଲ ଚନ୍ଦ୍ର ମହାପାତ୍ର ମୁଖ୍ୟବକ୍ତା ଭାବେ ଯୋଗଦେଇଥିଲେ। ଅତିଥିମାନେ ସ୍ୱର୍ଗତା ମୀନାକ୍ଷୀ ଧରଙ୍କ ପ୍ରତି ଶ୍ରଦ୍ଧାଞ୍ଜଳି ଅର୍ପଣ ପୂର୍ବକ ଆଲୋଚ୍ୟ ବିଷୟ 'ବ୍ୟକ୍ତି ଓ ସମାଜ, ରେଳଧାରଣାର ଦୁଇ ପାର୍ଶ୍ୱ ଏକ ଉତ୍କୃଷ୍ଟ ପରିଭାଷା' ସମ୍ପର୍କରେ ଆଲୋଚନା କରି ବ୍ୟକ୍ତି ଓ ସମାଜ ସମନ୍ତରାଳ ଭାବେ ଅଗ୍ରଗତି କଲେ ସାମଗ୍ରିକ ବିକାଶ ସମ୍ଭବ ଓ ଏହା ଦୀର୍ଘସ୍ଥାୟୀ ହେବ ବୋଲି ମତ ଦେଇଥିଲେ।

ଶିକ୍ଷାବିତ୍ ପ୍ରଫେସର ଶଙ୍କର ପ୍ରସାଦ ତ୍ରିପାଠୀଙ୍କ ଅଧ୍ୟକ୍ଷତାରେ ଆୟୋଜିତ ଏହି କାର୍ଯ୍ୟକ୍ରମରେ ମୁଖ୍ୟବକ୍ତା ଡା. ମହାପାତ୍ର ତାଙ୍କ ବକ୍ତବ୍ୟରେ କହିଲେ ଯେ ଆନୁଷଙ୍ଗିକ ବିକାଶ ସହ ସାମାଜିକ, ଅର୍ଥନୈତିକ ଓ ଆଧ୍ୟାତ୍ମିକ ବିକାଶ ଦ୍ୱାରା ହିଁ ସମାଜର ସାମଗ୍ରିକ ବିକାଶ ସମ୍ଭବ ହେବା ସହ ଦୀର୍ଘ ସ୍ଥାୟୀ ହୋଇ ରହିବ। ପ୍ରତ୍ୟେକ ବ୍ୟକ୍ତିର ସାମାଜିକ ଦାୟିତ୍ୱବୋଧ ଓ ବ୍ୟକ୍ତି ସତ୍ତା ସମାଜକୁ ଅଧିକ ରୁଦ୍ଧିମନ୍ତ କରିପାରିବ ବୋଲି ସେ କହିଥିଲେ। ମୁଖ୍ୟଅତିଥି କାୟଲ ମୀନାକ୍ଷୀ ଧରଙ୍କ ସ୍ମୃତିଚାରଣ କରି ତାଙ୍କ କର୍ମମୟ ଜୀବନ ଓ ପ୍ରତିଷ୍ଠା ସମ୍ପର୍କରେ ଆଲୋକପାତ କରିଥିଲେ। ସଭାପତିତ୍ୱ ଅଭିଭାଷଣରେ ତ୍ରିପାଠୀ ମୀନାକ୍ଷୀଙ୍କୁ ନାରୀ ସଶକ୍ତୀକରଣର ଉଦାହରଣ ବୋଲି ମତ ରଖିଥିଲେ। ଅନ୍ୟମାନଙ୍କ ମଧ୍ୟରେ ଡ. କିଶୋରୀ ଦାଶ, ସୁମନ ଦତ୍ତ ଓ ରାଜୀବ ପାଣି ପ୍ରମୁଖ ମୀନାକ୍ଷୀଙ୍କ ସ୍ମୃତିଚାରଣ କରିଥିଲେ। ନିରୁପମା ପତି ଓ ସ୍ମିତା ମିଶ୍ର କାର୍ଯ୍ୟକ୍ରମ ସଂଯୋଜନା କରିଥିଲେ। ପୂର୍ବରୁ ଆୟୋଜିତ ସାଧାରଣ ଜ୍ଞାନ ପ୍ରତିଯୋଗିତାର କୃତୀ ଛାତ୍ରଛାତ୍ରୀଙ୍କୁ ଅତିଥିମାନେ ପୁରସ୍କୃତ କରିଥିଲେ। ପୁରସ୍କାର ବିତରଣ କାର୍ଯ୍ୟକ୍ରମକୁ ଅଶୋକ ପଟ୍ଟନାୟକ ପରିଚାଳନା କରିଥିଲେ। ବିବେକାନନ୍ଦ ଦାସ ଧନ୍ୟବାଦ ଅର୍ପଣ କରିଥିଲେ।

ଆଦର୍ଶ ପାଠାଗାରର ଚନ୍ଦ୍ରଶେଖର ଶତପଥୀ, ସୁକାନ୍ତ ଖୁଣ୍ଟିଆ, ସ୍ୱସ୍ତି ସାହିତ୍ୟ ସଂସଦର ରାଜୀବ ପାଣି, ପଶ୍ଚିମ ଓଡ଼ିଶା ସାଂସ୍କୃତିକ ପରିଷଦର ସ୍ୱରୂପ କୁମାର ପାଣିଗ୍ରାହୀ, ଗରିମା ପକ୍ଷରୁ ଶଙ୍କର ଜେନା, ଜଗନ୍ନାଥ ରାଉତ, ପ୍ରଗତି ଉତ୍କଳ ସଙ୍ଘର ଘନଶ୍ୟାମ ଧଳ, ଇସ୍ପାତ ସାହିତ୍ୟ ସଂସଦର ବ୍ରଜେନ୍ଦ୍ର ଦାସ, ଗୋପବନ୍ଧୁ ପାଠାଗାରର ଲକ୍ଷ୍ମଣନାଥ ଦାସ, ହୀରାଲାଲ ମହାପାତ୍ର, ଶର୍ମିଷ୍ଠା କବି ଶତପଥୀ, ଡ. କୃପାସିନ୍ଧୁ ନାୟକ, ଅଶୋକ କୁମାର ବଳ, ଚିତ୍ତରଞ୍ଜନ ବ୍ରହ୍ମା, ସୁନୀଲ କୁମାର ମହାନ୍ତି, ମମତା ନାୟକ, ପଶୁପତିନାଥ ଚାଟାର୍ଜୀ, ବିଜୟ ପାତ୍ର, ବିଭୂତି ଭୂଷଣ ଦାସ, କରୁଣାକର ପଟ୍ଟଶାଣୀ, ବୀଣାପାଣି ରଥ, ଗଙ୍ଗାଧର ଦାଶ, ଉମେଶ ଚନ୍ଦ୍ର ବେହେରା, ଗଙ୍ଗାଧର ପୁହାଣ ପ୍ରମୁଖ ଉପସ୍ଥିତ ରହି ଶ୍ରଦ୍ଧାଞ୍ଜଳି ଜ୍ଞାପନ କରିଥିଲେ।

ସୋସିଆଲ ହୋମ୍ ଯୋଗକେନ୍ଦ୍ରର ବାର୍ଷିକ ଉତ୍ସବ

ରାଉରକେଲା, ୨୨।୫(ସମିସ): ସୁନ୍ଦରଗଡ଼ ଜିଲ

ଛାୟାପଥ: କିଶୋରୀ ଗୀତ

ଛାୟାଗୀତି

ସ ଦେ

ଓଡ଼ିଆ ଗାଁର କିଶୋରୀଙ୍କ ମେଳି ଗୀତରେ କିଏ କାହାର କଷି କାକୁଡ଼ି ହୋଇଯାଏ, କିଏ କାହାର ଚମ୍ପାବଉଳ, କିଏ କାହାର ସଂଗୀତ ସଖୀ, କିଏ କାହାର ଗଙ୍ଗା ଯମୁନା, କିଏ କାହାର ମକର ଗଜାମୁଗ । ସେହି କିଏ କାହାରର ଅମୁକ ସମୁକ ମଧୁର ସଂବୋଧନରେ ଗଜୁରି ଯାଏ ଗୀତ । ଏହି ଗୀତ ଗାୟନର ଶୈଳୀକୁ ଦେଖନ୍ତୁ, ଯେଉଁ ସ୍ୱର ଧରି ଗୀତ ବୋଲାଯାଏ, ତାହାର ଲହର ବେଶ୍ ବିସ୍ତୃତ । ଛାନ୍ଦରେ ଅଛି ଦୀର୍ଘ ସ୍ୱର । ରଜ ଦୋଳି ଗୀତ ହେଉ ବା କୁମାର ପୁନେଇ ଗୀତ ବା ସଜନୀ, ନଈ ଗୀତ ବା ଜାଇଫୁଲ ବା ଟାହିଟାପରା ଗୀତ, ଭର୍ତ୍ସନାମୂଳକ ଗୀତ- ସବୁଥିରେ ଅଛି ଦୀର୍ଘସ୍ୱର । ଝିଅବୋହୂ- ଗୀତ ଗୀତିକାର ଏହି ଦୀର୍ଘ ସ୍ୱର ଓଡ଼ିଆ ସିନେ ଗୀତକୁ କେମିତି ଆସିଛି ଦେଖନ୍ତୁ; ଆଳୁ ପତର କି ସାରୁ ପତର/ କେବେ କି ହୋଇବ ପାନ/ ମିଳିବ କେବେ ବି ରଜ ମଉଜ/ ସରିଲେ କୁଆଁରୀ ଦିନ/ ଆସ ଗୋ ଆସ କୁଆଁରୀ ଆସ ହଜିଯିବା ଗୀତରେ... ମନଦୋଳି ଉଡ଼ିଯା... ଯା...ରେ । ଏହା 'ନୂଆବୋଉ' (୧୯୬୨) ସିନେମାର ଗୀତ । ଗୁରୁକୃଷ୍ଣ ଗୋସ୍ୱାମୀଙ୍କ ଲେଖା, ଶ୍ୟାମାମଣି ଦେବୀ ଓ ସାଥୀଙ୍କ କଣ୍ଠ ଏବଂ ବାଳକୃଷ୍ଣ ଦାଶଙ୍କ ସଙ୍ଗୀତ ସଂରଚନାରେ ଏହି ରଜଦୋଳି ଗୀତ ସିନେମାକୁ ଆସିଛି । ରଜଦୋଳି ଗୀତ ସମ୍ପର୍କରେ ସବୁ ଓଡ଼ିଆ ଜାଣନ୍ତି । ଦୋଳି ଝୁଲିଲେ ଗୀତର ଲହର ଛୁଟେ । ପଦ ପରେ ଲହର ଛୁଟେ । ସେ ସବୁ ପ୍ରଶ୍ନୋତ୍ତରୀ ଆଗରୁ ଘୋଷା ହୋଇ ନ ଥାଏ ମୁହେଁ ମୁହେଁ ଗୀତ ରଚନା ସେଠାରେ ହୁଏ । ଗୀତ ସରଳ ଆଉ ରସପୂର୍ଣ୍ଣ ହୋଇଥାଏ । ସ୍ନେହ, ପ୍ରେମ, ବିଦ୍ରୂପ ଥାଏ । ଏହା ରସିକ ଗୀତ ଏବଂ ଏହି ରସିକ ପଣର ନମୁନା 'ନୂଆବୋଉ' ସିନେମାର ରଜଦୋଳି ଗୀତରେ ପାଇହେବ । ସେମିତି ଝିଅ ବୋହୂ ଗାଁ ଗୀତିର ଆଉ ଏକ ହାସ-ପରିହାସ ନମୁନାକୁ ଓଡ଼ିଆ ସିନେମାରେ କେମିତି ସ୍ଥାନିତ କରାଯାଇଛି, ଦେଖନ୍ତୁ : ଝୁଣ୍ଟିଆ ବାଜେ ଝାଇଁ ଝାଇଁ ଶବଦ ଶୁଭେ ମତେ / ଦଧି ଖାଇ ମୂଳ ପଚାରୁଛି ଝୁଣ୍ଟିଆ ଶବଦ କେତେ । 'ସପ୍ତଶଯ୍ୟା' (୧୯୫୧) ସିନେମାର ଏହି ଗୀତର ଗୀତିକାର ହେଉଛନ୍ତି ଅନନ୍ତ ପଟ୍ଟନାୟକ, ସଂଗୀତକାର : ଉଦୟନାଥ ସାହୁ, ଗାୟିକା : କମଳା ଦେବୀ । ଅନାବନା ଫକ୍ତିର ମାଳନେଇ ଯେମିତି ଲୋକ ଜୀବନର ଗୀତିଛବି ଆଙ୍କିହୁଏ, ଏହି ଗୀତରେ ମଧ୍ୟ ସେମିତି ସ୍ୱାତନ୍ତ୍ର୍ୟ ରହିଛି । ସେହିପରି 'ମାଣିକଯୋଡ଼ି' (୧୯୬୩)ରେ ଓଡ଼ିଆ ଝିଅ ବୋହୂଙ୍କ ଓଷାବ୍ରତ ଗୀତକୁ ଯେମିତି ଛନ୍ଦା ଯାଇଛି, ତାହା ସିନେ ଗୀତିଧାରାର ଏକ ଭିନ୍ନ ଫର୍ଦ୍ଦ । ଏଠି କହିରଖେ ପୋଥି କଥା ବା ଗୀତ ଛଡ଼ା ଓଷାବ୍ରତରେ କେତେକ ମୌଖିକ ଗୀତ ମଧ୍ୟ ବୋଲାଯାଏ ଯେମିତି 'କୁଆଁର ପୁନେଇଁ ଜହ୍ନ ଲୋ' । 'ମାଣିକଯୋଡ଼ି' ସିନେମାରେ କୁଆଁର ପୂନେଇଁର ଗୀତକୁ କିଶୋରୀ ଟାହି ଟାପରାରେ ଏମିତି ଛନ୍ଦା ଯାଇଛି ଯେ, ତାହା ଆଜି ପର୍ଯ୍ୟନ୍ତ ବି ଗହଗହ ଲାଗେ । ହଳଦୀ ମାଖି ଅଙ୍ଗରେ / ଫୁଟିଛି କେତେ ଢଙ୍ଗରେ / ଜହ୍ନମାଇଁ ଗୋ କଜିଆ କଲକି ଜହ୍ନମାମୁଙ୍କ ସାଙ୍ଗରେ / ଛଆଲୋ ତୁ ଛତୁ ଛପରା / ଜହ୍ନମାମୁ ତୋ ଛୋପରା / ଗରଜ ପଡ଼ିଛି ଜହ୍ନମାଇଁ ହେବି / ତାକୁ ବାହାହେଉ ମନ୍ଥରା । ଏହି ଗୀତର ଗୀତିକାର ହେଉଛନ୍ତି କବିଚନ୍ଦ୍ର କାଳୀଚରଣ ପଟ୍ଟନାୟକ, ସଂଗୀତ : ବାଳକୃଷ୍ଣ ଦାଶ, ଗାୟିକା : ସୁଖଲତା ମହାନ୍ତି ଓ ସାଥୀ ।

କୁଆଁରୀ ମନର କଥା, ବ୍ୟଥା, ଆଶା ଓ ବିରହ ମଧ୍ୟ ଲୋକଗୀତରେ ଛନ୍ଦି ହୁଏ । ଏହି ଚର୍ଚ୍ଚା ଆମେ ଆଗରୁ କରି ସାରିଛୁ । ବିଭିନ୍ନ ପ୍ରାନ୍ତରେ ଏହି କୁଆଁରୀ ଗୀତର ଭାଷା ଅଲଗା, ଏଠି ଗୀତିକାର ଛନ୍ଦରେ ବିଦଗ୍ଧ ସାହିତ୍ୟର ଶୃଙ୍ଖଳା ନାହିଁ, ଭାବ ପ୍ରକାଶର ଆଭିଜାତ୍ୟ କି ଆଡ଼ମ୍ବର ନାହିଁ । ଏହାର ଅନ୍ତର୍ନିହିତ ଭାବାବେଗ ଯେପରି ସ୍ୱାଭାବିକ, ପ୍ରକାଶ ପ୍ରବାହ ବି ସେପରି ସାବଲୀଳ । 'ସାଧନା' (୧୯୬୪) ସିନେମାରେ ସମ୍ବଲପୁରୀ କିଶୋରୀ ମନର ଲୋକଗୀତ ଛନ୍ଦ ପ୍ରଥମ କରି ଆସିଥିଲା । ପ୍ରଥମ ଫକ୍ତି ଥିଲା 'ଝୁମ୍ ଝୁମ୍ ବାଜେ ମୋର ଝୁମୁକା ପଏଁରି'... ଗୁଣନିଧି ଦାଶଙ୍କ ଏହି ରଚନାକୁ ସଂଗୀତ କରିଥିଲେ ବାଳକୃଷ୍ଣ ଦାଶ, ଗାଇଥିଲେ ସିପ୍ରା ବୋଷ । ସେମିତି 'ମଲାଜହ୍ନ' (୧୯୬୫) ସିନେମାର 'ତୁଛାକୁ ମହୁ ଗୁଡ଼ ପଡ଼ିଲେ କି ରହିବ ଆଉ' ଓ 'ମୋ ନାଁଟି ମୋ ନାଁଟି', ଗୀତରେ ଅଛି କିଶୋରୀ ମେଳ ଗୀତିକାର ଅନ୍ୟତମ ନମୁନା । ଅକ୍ଷୟ ମହାନ୍ତିଙ୍କ ସଂଗୀତ ନିର୍ଦ୍ଦେଶନାରେ 'ମଲାଜହ୍ନ' ପାଇଁ ଏହି ଗୀତ ସବୁ ଲେଖିଥିଲେ ବିନୋଦିନୀ ଦେବୀ । ଗାଇଥିଲେ କଲ୍ୟାଣୀ ଭଟ୍ଟାଚାର୍ଯ୍ୟ । କିଶୋରୀ ମନର ଭାଷା, ହାସ୍ୟ, ପରିହାସ, ଶୃଙ୍ଗାରର ଯେତେ ସବୁ ଲୋକଗୀତି, ତାହା ଓଡ଼ିଆ ସିନେଗୀତିକୁ ଯେମିତି ଆସିଛି ତାହାକୁ ତିନିଟି ପର୍ଯ୍ୟାୟରେ ଲକ୍ଷ୍ୟ କରିବାକୁ ହେବ । ଏକ : ଭାବର ସାବଲୀଳତା, ଦୁଇ : ତା'ର ଠାଣି ଏବଂ ତିନି : ତାହାର ଚିତ୍ରଗୁଣ । ଚିତ୍ରଗୁଣ କେମିତି ଛନ୍ଦି ହୋଇଛି ତାହାକୁ ବୁଝିବାକୁ ଗୋଟିଏ ଗୀତର ଉଦାହରଣ ନିଆଯାଉ । ସିନେମା ହେଉଛି 'ସଂସାର' (୧୯୭୩), ଗୀତ ହେଉଛି : ଆଲୋ କଳା ଶାରୀ, କିଏ ତୋର ଶୁଆ... ସେ ତ କଟକିଆ ତାରକସିଆ । ଟାହିଟାପରାର ଏହି କିଶୋରୀ ମେଳିକାର ସ୍ୱର ପର୍ଦ୍ଦାରେ ଛନ୍ଦି ହେବାର ଦୃଶ୍ୟକୁ ଦେଖନ୍ତୁ: ଦଳେ କିଶୋରୀ ଆମ୍ବ ତୋଟା ମେଳରେ ଟାହିଟାପରା ହେଉଛନ୍ତି ଏବଂ ହାସ ପରିହାସରେ ଗୀତ ବୋଲୁଛନ୍ତି । ଏତିକି ବେଳେ ନାୟକ ଆସୁଛନ୍ତି ଗାଁକୁ । ଗୀତର ଆଧାର ଯାହା, ଯେମିତି ନାୟକଟିଏ ନାୟିକା ଚାହୁଁଛି, ସେମିତି ହୋଇ ଆସିଛନ୍ତି ନାୟକ । ଏମିତି ଚିତ୍ରଗୁଣ ଆଣି ଅଧିକାଂଶ ଲୋକଗୀତି ସଂଚରିଛି ଓଡ଼ିଆ ସିନେମାରେ । ଏହି ଯେଉଁ ଗୀତର ଚିତ୍ରଗୁଣ ଚର୍ଚ୍ଚା ହେଲା, ତାହାର ଗୀତିକାର ହେଉଛନ୍ତି ସ୍ୱରୂପ ନନ୍ଦନ ନାୟକ, ଗାୟନରେ ଅଛନ୍ତି ତୃପ୍ତି ଦାସ ଓ ଗୀତା ପଟ୍ଟନାୟକ । ■

ନବଜନ୍ମର 'ପୀରତି ପୀରତି' ଗୀତଦୃଶ୍ୟରେ ଗୀତା ଓ ଉର୍ବଶୀ

ଫାଇଭେ ରିଲିଜ୍

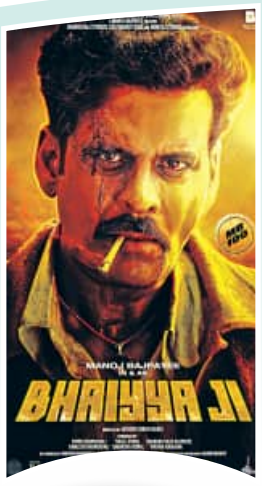

୨୪ ମେ' ଶୁକ୍ରବାର

ଭୈୟା ଜୀ ହିନ୍ଦୀ

ନିର୍ଦ୍ଦେଶକ : ଅପୂର୍ବ ସିଂହ କର୍କି

ପ୍ରଯୋଜକ : ବିନୋଦ ଭାନୁଶାଳୀ, କମଳେଶ ଭାନୁଶାଳୀ

କଳାକାର : ମନୋଜ ବାଜପେୟୀ, ଜୋୟା ହୁସେନ୍

ପ୍ରିୟଙ୍କାଙ୍କ ହାର ପାଇଁ ୨୮୦୦ ଘଣ୍ଟା!

ନିକଟରେ ବଲିଉଡ୍‌ର ଲୋକପ୍ରିୟ ଅଭିନେତ୍ରୀ ପ୍ରିୟଙ୍କା ଚୋପ୍ରା ବୁଲଗାରୀ ଇଭେଣ୍ଟରେ ପହଞ୍ଚି ଥିଲେ । ଏହି କାର୍ଯ୍ୟକ୍ରମରେ ଅନେକ ତାରକା ଉପସ୍ଥିତ ଥିଲେ ହେଁ ପ୍ରିୟଙ୍କାଙ୍କ ଲୁକ୍ ହିଁ ସଭିଙ୍କ ଦୃଷ୍ଟିଆକର୍ଷଣ କରିଥିଲା । ପ୍ରିୟଙ୍କା ଧଳା-କଳା ରଙ୍ଗର ଅଫ୍ ସୋଲ୍ଡର ଡ୍ରେସ୍ ପିନ୍ଧିଥିଲେ । ଏହି ଗାଉନ୍‌ଟିର ଟ୍ରାନ୍ସପରେଣ୍ଟ ଥିଲା । ଗ୍ଲସି ଲିପଷ୍ଟିକ୍ ସହ ନ୍ୟୁଡ୍ ମେକ୍‌ଅପ୍ ତାଙ୍କୁ ଖୁବ୍ ଭଲ ମାନୁଥିଲା । ଏହାବାଦ୍ ତାଙ୍କର ଛୋଟ କେଶ ଓ ହୀରା ଖଚିତ ହାର ଥିଲା ଅନ୍ୟତମ ଆକର୍ଷଣ । ସେ ପିନ୍ଧିଥିବା ହାର ହେଉଛି ସରପେଣ୍ଟି ଏଟରନୋର । ତେବେ ଏହି ସୁନ୍ଦର ହାର ତିଆରି କରିବାକୁ କାରିଗରଙ୍କୁ ୨୮୦୦ ଘଣ୍ଟା ଲାଗିଥିଲା । ଏଥିରେ ୧୪୦ କ୍ୟାରେଟ୍ ହୀରା ଲାଗିଛି । ଏହାର ଦାମ୍ କୋଟିଏ ଟଙ୍କା ବୋଲି କୁହାଯାଉଛି । ଏ ସମ୍ପର୍କିତ ପ୍ରିୟଙ୍କାଙ୍କର କିଛି ଫଟୋ ସାମାଜିକ ଗଣମାଧ୍ୟମରେ ସେୟାର୍ ହେବା ପରେ ତାହା ଖୁବ୍ ଭାଇରାଲ୍ ହେଉଛି । ■

ନିରାଶ କଲେ ସଞ୍ଜୀୟ

ବଲିଉଡ୍‌ର ବହୁ ପ୍ରତୀକ୍ଷିତ କମିକ୍ ଫିଲ୍ମ 'ୱେଲ୍‌କମ୍ ଟୁ ଦ ଜଙ୍ଗଲ'କୁ ନେଇ ଚର୍ଚ୍ଚା ଲାଗି ରହିଛି । ଫିଲ୍ମକୁ ନେଇ ଏବେ ଯେଉଁ ଖବର ସାମ୍ନାକୁ ଆସିଛି, ତାହା ଦର୍ଶକଙ୍କୁ ଖୁବ୍ ନିରାଶ କରିଛି । ନିର୍ଦ୍ଦେଶକ ଅହମଦ ଖାନ୍‌ଙ୍କ ଏହି ଫିଲ୍ମରେ ସଞ୍ଜୟ ଦତ୍ତ, ଅକ୍ଷୟ କୁମାର, ପରେଶ ରାୱଲ, ସୁନୀଲ ସେଟ୍ଟିଙ୍କ ଜବରଦସ୍ତ କମେଡି ଦେଖିବାକୁ ମିଳିଥାନ୍ତା । କିନ୍ତୁ ଏବେ ଏଥିରେ ଅଭିନେତା ସଞ୍ଜୟ ସାମିଲ ହେବେ ନାହିଁ । ସଞ୍ଜୟ ସିନେମାରୁ ଓହରି ଦର୍ଶକଙ୍କୁ ନିରାଶ କରିଛନ୍ତି । ତାଙ୍କ ମତରେ, ସିନେମାର ସୁଟିଂ ଯୋଜନାମୁତାବକ ହେଉ ନାହିଁ । କାହାଣୀରେ ଅନେକ ପରିବର୍ତ୍ତନ ବି କରାଯାଉଛି । ସେଥିପାଇଁ ସଞ୍ଜୟଙ୍କୁ ସୁଟିଂ ପାଇଁ ଅସୁବିଧା ହେବାରୁ ଫିଲ୍ମରୁ ନିଜ ରାସ୍ତା ଅଲଗା କରିଛନ୍ତି । ଅବଶ୍ୟ ସଞ୍ଜୟ ଫିଲ୍ମର କିଛି ମଜାଦାର ଦୃଶ୍ୟର ସୁଟିଂ କରିଛନ୍ତି । ତେବେ ଯେତିକି ଭାଗ ସେ ସୁଟିଂ କରିଛନ୍ତି, ସେ ଲାଗି ତାଙ୍କୁ ଅତିଥି କଳାକାର ଭାବେ ପ୍ରଦର୍ଶନ କରାଯିବ । ସଞ୍ଜୟ ବି ଅତିଥି କଳାକାର ଭାବେ ନଜର ଆସିବା ନେଇ ସମ୍ମତି ପ୍ରକାଶ କରିଛନ୍ତି । ■

ପରଦା ପଛର କାହାଣୀ

ଗୋଟିଏ ନାଁ, ତିନୋଟି ଫିଲ୍ମ

ସାରାବିଶ୍ୱରେ ଥିବା ଫିଲ୍ମ ଇଣ୍ଡଷ୍ଟ୍ରୀଗୁଡ଼ିକ ମଧ୍ୟରେ ବଲିଉଡ୍‌ରେ ଅଧିକ ଫିଲ୍ମ ନିର୍ମାଣ କରାଯାଏ । କିଛି ଫିଲ୍ମ ସୁପରହିଟ୍ ହେଉଥିବାବେଳେ ଆଉ କିଛି ଫ୍ଲପ୍ ସାବ୍ୟସ୍ତ ହୋଇଥାଏ । ଏବେ ଦର୍ଶକଙ୍କୁ ସିନେମା ହଲ୍ ମୁହାଁ କରାଇବା ପାଇଁ ପ୍ରଯୋଜକମାନେ ଫିଲ୍ମର ଟାଇଟଲ୍‌ଗୁଡ଼ିକ ଟିକିଏ ଅଲଗା ଓ ଭିନ୍ନ କରିବା ପାଇଁ ଚେଷ୍ଟା କରୁଛନ୍ତି । କିନ୍ତୁ ସମୟ ଥିଲା ବଲିଉଡ୍‌ରେ ଏକା ନାମରେ ଭିନ୍ନ ଭିନ୍ନ ସମୟରେ ତିନୋଟି ଫିଲ୍ମ ନିର୍ମାଣ ହୋଇଥିଲା । ଏହି ଫିଲ୍ମଟି ହେଉଛି 'ଆଖେଁ' । ଯାହାକି ତିନି ଥର ଅଲଗା ଅଲଗା କାହାଣୀ ନେଇ ଦର୍ଶକଙ୍କ ମନୋରଞ୍ଜନ କରିଥିଲା । ୧୯୬୮ ରେ ମୁକ୍ତିଲାଭ କରିଥିବା 'ଆଖେଁ' ଚଳଚ୍ଚିତ୍ର । ଏହା ସେହିବର୍ଷ ସବୁଠୁ ଅଧିକ ଆୟ କରିଥିବା ଫିଲ୍ମର ରେକର୍ଡ କରିଥିଲା । ଏହା ବକ୍ସ ଅଫିସ୍‌ରୁ ୬.୪୦ କୋଟି ଆୟ କରିଥିଲା । ଏହା ଏକ ଗୁଇନ୍ଦା ଫିଲ୍ମ ଥିଲା । ଏହାର ନିର୍ଦ୍ଦେଶନା ଓ ପ୍ରଯୋଜନା ଦାୟିତ୍ୱରେ ରାମାନନ୍ଦ ସାଗର ଥିଲେ । ଏହି ଫିଲ୍ମଟିର ଅଧିକାଂଶ ଦୃଶ୍ୟ ବିଦେଶରେ ସୁଟିଂ ହୋଇଥିଲା । ଏଥିରେ ଧର୍ମେନ୍ଦ୍ର, ମାଲାସିହ୍ନା, ମେହମ୍ମୁଦ, ଲଳିତା ପାୱାର, ଜୀବନ, ମଦନ ପୁରୀ ଲିଡ୍ ରୋଲରେ ନଜର ଆସିଥିଲେ । ଏହାପରେ ୧୯୯୩ରେ 'ଆଖେଁ' ନାମରେ ଆଉ ଏକ ଫିଲ୍ମ ଆସିଥିଲା । ଏହା ଏକ କମେଡି ଆକ୍ସନ ଚଳଚ୍ଚିତ୍ର ଥିଲା । ଡେଭିଡ୍ ଧୱନ୍ ଏହାର ନିର୍ଦ୍ଦେଶନା ଦେଇଥିଲେ । ଅନୀସ୍ ବଜ୍‌ମୀ ଏହାର କାହାଣୀ ଲେଖିଥିଲେ । ଏହା ଗୋବିନ୍ଦାଙ୍କ କ୍ୟାରିୟର୍ ଏକ ସଫଳ ଫିଲ୍ମ ବୋଲି କୁହାଯାଏ । ଏଥିରେ ଗୋବିନ୍ଦାଙ୍କ ସହ ଚଙ୍କିପାଣ୍ଡେ ଲିଡ୍ ରୋଲରେ ନଜର ଆସିଥିଲେ । ଉଭୟ ଡବଲ୍ ରୋଲରେ ନଜର ଆସିଥିଲେ ।

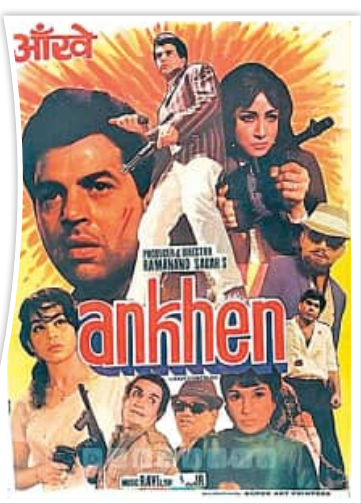

୧ କୋଟିରେ ନିର୍ମିତ ଏହି ଫିଲ୍ମ ବକ୍ସ ଅଫିସ୍‌ରୁ ୨୫ କୋଟି ଆୟ କରିଥିଲା । ୨୦୦୨ରେ ପୁଣି 'ଆଖେଁ' ନାମରେ ଆଉ ଏକ ଫିଲ୍ମ ଆସିଥିଲା । ଏଥିରେ ଅମିତାଭ ବଚ୍ଚନ, ଅକ୍ଷୟ କୁମାର, ଅର୍ଜୁନ୍ ରାମପାଲ, ପରେଶ ରାୱଲ, ସୁସ୍ମିତା ସେନ୍, ଆଦିତ୍ୟ ପାଞ୍ଚୋଲି ନଜର ଆସିଥିଲେ । ୧୭ କୋଟିରେ ନିର୍ମିତ ଏହି ଫିଲ୍ମ ୬୨ କୋଟି ଆୟ କରିଥିଲା । ଫିଲ୍ମର କାହାଣୀ ଦର୍ଶକଙ୍କୁ ଖୁବ୍ ପସନ୍ଦ ଆସିଥିଲା । ବିଗ୍ ବି ଅମିତାଭ ଏଥିରେ ନେଗେଟିଭ୍ ଚରିତ୍ରରେ ଅଭିନୟ କରି ପ୍ରଶଂସା ସାଉଁଟିଥିଲେ । ଫିଲ୍ମର କାହାଣୀ ତିନୋଟି ଅନ୍ଧଲୋକଙ୍କ ବ୍ୟାଙ୍କ ଲୁଟ୍ ଉପରେ ଆଧାରିତ ଥିଲା । ତେବେ ତିନୋଟି ଯାକ ଫିଲ୍ମର ଟାଇଟଲ୍ ସମାନ ହୋଇଥିଲେ ମଧ୍ୟ କାହାଣୀ ଭିନ୍ନ ଥିଲା ।

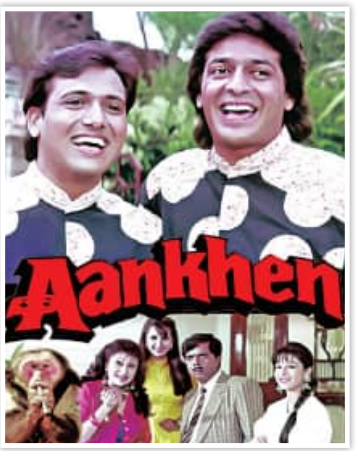

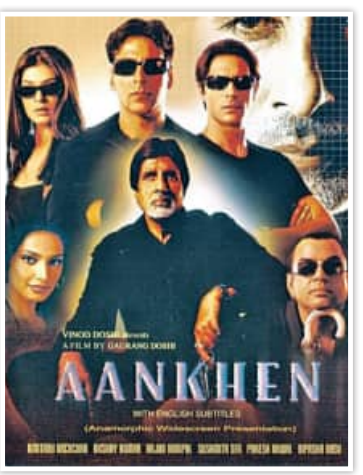

ସବୁଠୁ ଉଲ୍ଲେଖନୀୟ କଥାଟି ହେଲା, ତିନୋଟି ଯାକ ଫିଲ୍ମ ବକ୍ସ ଅଫିସ୍‌ରେ ହିଟ୍ ସାବ୍ୟସ୍ତ ହୋଇଥିଲା । ■

କେନ୍ଦ୍ରମନ୍ତ୍ରୀ ଧର୍ମେନ୍ଦ୍ର ପ୍ରଧାନ କୋଇଲା ମାଫିଆଙ୍କ ସର୍ଦ୍ଦାର: ଦିନେଶ ମାଳୀ

ଅଶ୍ଳୀଳ ଗାଳିଗୁଲଜ କରିବା ଧର୍ମେନ୍ଦ୍ରଙ୍କ ପୁରୁଣା ରୋଗ

ଅନୁଗୋଳ, ୨୨।୫(ସମିସ): କେନ୍ଦ୍ର ସରକାରଙ୍କ ପୂର୍ବତନ କୋଇଲା ସଚିବ ପ୍ରକାଶ ଚନ୍ଦ୍ର ପାରଖ (ଆଇଏଏସ)ଙ୍କ ଦ୍ୱାରା ଲିଖିତ ଏକ ପୁସ୍ତକ 'କୃଷେଡର୍ ଓ୍ୱାର କନସ୍ପିରେଟର' କୁ ହିନ୍ଦୀରେ ଅନୁବାଦ କରି ଦିନେଶ କୁମାର ମାଳୀ ତାହାର ନାମ ଦେଇଛନ୍ତି 'ଶିଖର ତକ ସଂଘର୍ଷ' , ଯେଉଁଥିରେ ଲେଖାଯାଇଛି ଯେ, ଭାରତ ସରକାରଙ୍କ ଦ୍ୱାରା କୋଇଲାର ଇ- ଅକ୍ସନକୁ ଧର୍ମେନ୍ଦ୍ର ପ୍ରଧାନ ବିରୋଧ କରୁଥିଲେ। କାରଣ କୋଇଲା

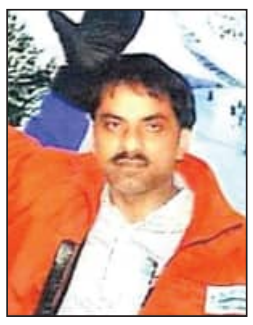

ମାଫିଆଙ୍କ ସ୍ୱାର୍ଥରେ ଆଞ୍ଚ ଆସୁଥିଲା। କୋଇଲା ମାଫିଆଙ୍କୁ ସମର୍ଥନ କରି ସେ ଏତେ ମାତ୍ରରେ ରାଗିଯାଇଥିଲେ ଯେ, ଭାରତ ସରକାରଙ୍କ କୋଇଲା ସଚିବ ଥିବା ଶ୍ରୀ ପାରିଖଙ୍କୁ ଅଶ୍ଳୀଳ ଭାଷାରେ ଗାଳିଗୁଲଜ, ଧମକ ଆଦି ଦେଇଥିଲେ। ଜଣେ ସିନିୟର ଏବଂ ସଚ୍ଚୋଟ ଆଇଏଏସ ହୋଇଥିବାରୁ ଏହାକୁ ସହ୍ୟ କରି ନପାରିବା ଯୋଗୁଁ ପ୍ରକାଶ ଚନ୍ଦ୍ର ପାରଖ ସଚିବ ପଦରୁ ଇସ୍ତଫା ପତ୍ର ଦେଇଥିଲେ। ଯାହା କି କୋଇଲା ମନ୍ତ୍ରାଳୟ, କ୍ୟାବିନେଟ ସେକ୍ରେଟାରୀ ଏବଂ ପ୍ରଧାନମନ୍ତ୍ରୀଙ୍କ କାର୍ଯ୍ୟାଳୟରେ ଆଲୋଡ଼ନ ସୃଷ୍ଟି କରିଥିଲା। ପରେ ଧର୍ମେନ୍ଦ୍ର ପ୍ରଧାନ ନିଜ କର୍ମ ପାଇଁ କ୍ଷମା ପ୍ରାର୍ଥନା ଭଳି ଚିଠି ପ୍ରଧାନମନ୍ତ୍ରୀଙ୍କ କାର୍ଯ୍ୟାଳୟକୁ ଲେଖିଥିବାର ପ୍ରମାଣ ସହିତ ଚିଠି ନମ୍ବର ଏବଂ ଚିଠିର ନକଲ ଏହି ପୁସ୍ତକରେ ରହିଛି। ଘଟଣାକୁ ପ୍ରମାଣ ସହ ରଖିବା ପାଇଁ ଶ୍ରୀ ପାରଖଙ୍କ ଦ୍ୱାରା ଲିଖିତ ଇସ୍ତଫା ଚିଠି, କ୍ୟାବିନେଟ୍ ସେକ୍ରେଟାରୀଙ୍କ ଚିଠି, ପ୍ରଧାନମନ୍ତ୍ରୀଙ୍କ କାର୍ଯ୍ୟାଳୟର ଚିଠି ଆଦିର ସମସ୍ତ ନକଲ ଚିଠି ନମ୍ବର ସହ ବହିରେ ମହଜୁଦ ଅଛି। ଏହା ବର୍ତ୍ତମାନ ଅଞ୍ଚଳରେ ଚର୍ଚ୍ଚାର ବିଷୟ ପାଲଟିଛି। ଆହୁରି ମଧ୍ୟ ପୁସ୍ତକରେ ଲେଖାଯାଇଛି ଯେ, ଶ୍ରୀ ପ୍ରଧାନ ଜମିହରା ପ୍ରଜାଙ୍କ ପାଇଁ କୁମ୍ଭୀର କାନ୍ଦଣା କାନ୍ଦି ତାଙ୍କ ଚାକିରି ଏମସିଏଲ ଦେବା ପାଇଁ ମୋଟା ଅଙ୍କର ମୁନାଫା ଉଠାଇଥାନ୍ତି। ଶ୍ରୀ ପାରଖଙ୍କ ପାଇଁ ଶ୍ରୀ ପ୍ରଧାନ ଜବାହର ଲାଲ ନେହେରୁଙ୍କ ଆଦର୍ଶର ସାହାରା ନେଇଥିଲେ। ତେଣୁ ପାରଖ ଆଶ୍ଚର୍ଯ୍ୟ ହୋଇ ଲେଖିଛନ୍ତି ଯେ, ନିଜ ଲାଭ ପାଇଁ ବିଜେପି ନେତା କଂଗ୍ରେସର ନୀତି ଆପଣାଇଥାନ୍ତି। ତେଣୁ ଏମାନେ କେଉଁପରି ବିଜେପି। ରାଜନୀତି ସମୀକ୍ଷକଙ୍କ ମତରେ ଏବେ ଧର୍ମେନ୍ଦ୍ର ପ୍ରଧାନ ଓଡ଼ିଶାର ମୁଖ୍ୟମନ୍ତ୍ରୀ ନବୀନ ପଟ୍ଟନାୟକ, ୫-ଟି ସଚିବ କାର୍ତ୍ତିକ ପାଣ୍ଡିଆନଙ୍କୁ ନେଇ ଯେଉଁ ଭାଷା, ଗାଳିଗୁଲଜ କରୁଛନ୍ତି, ତାହା ତାଙ୍କର ଜନ୍ମଗତ ରୋଗ ଅଟେ। ସାଧାରଣ ଲୋକେ ଏପରି ଚରିତ୍ରର ନେତାକୁ କ'ଣ କହିବେ। କୋଇଲା ମାଫିଆ ବୋଲି ଡରିବେ। ଏଥିରୁ ପ୍ରମାଣ ହେଉଛି ଯେ, ଧର୍ମେନ୍ଦ୍ର ପ୍ରଧାନ ନିଜ ପକେଟ୍ ଗରମ ପାଇଁ ଦେଶ ତଥା ରାଷ୍ଟ୍ରୀୟ ସମ୍ପତ୍ତିର ହାନୀକରିବା ପାଇଁ ପଛାଇବେ ନାହିଁ। ବିଜେପିରେ ଥାଇ ଆଦର୍ଶବିହୀନ। ତାଙ୍କଠୁ ଲୋକେ ଆଶାକରିବେ କ'ଣ ?

ବିଜେପିରେ ଗୋଷ୍ଠୀକନ୍ଦଳ; ଏମ୍‌ସିଏଲ୍ ଅଧିକାରୀଙ୍କ କାର୍ଯ୍ୟ ସନ୍ଦେହଘେରରେ

'ଶିଖର ତକ୍ ସଂଘର୍ଷ ' ଅନୁବାଦ ପୁସ୍ତକଟିକୁ ଏମସିଏଲ୍, କଣିହାଁ କୋଇଲା ଖଣିରେ ଅବସ୍ଥାପିତ ରାଜସ୍ଥାନ ସିରୋହି ଅଧିବାସୀ କୋଲ ଇଣ୍ଡିଆ ଅଧିକାରୀ ଦିନେଶ କୁମାର ମାଳୀ ଲେଖିଛନ୍ତି। ଯିଏ କି ନିଜକୁ କେନ୍ଦ୍ରମନ୍ତ୍ରୀ ଅଶ୍ୱିନୀ ବୈଷ୍ଣବଙ୍କ ସହପାଠୀ ବୋଲି ପରିଚୟ ଦେଇଥାନ୍ତି। ସେହି ପୁସ୍ତକଟିକୁ କେନ୍ଦ୍ରମନ୍ତ୍ରୀ ଅଶ୍ୱିନୀ ବୈଷ୍ଣବଙ୍କୁ ଉତ୍ସର୍ଗ କରାଯାଇଛି। ତେବେ କଥା ଆସୁଛି ଯେ, ପୁସ୍ତକଟିରେ କେନ୍ଦ୍ରୀମନ୍ତ୍ରୀ ଧର୍ମେନ୍ଦ୍ର ପ୍ରଧାନଙ୍କ ନାମରେ ବିବାଦୀୟ କଥା ଥିଲେ ମଧ୍ୟ ଏହାକୁ ଶ୍ରୀ ମାଳୀ ଅନୁବାଦ କରି ଅଶ୍ୱିନୀ ବୈଷ୍ଣବଙ୍କୁ ଉସର୍ଗ କରିବା ତଥା ହଜାର ସଂଖ୍ୟାରେ ପୁସ୍ତକ ଲୋକଙ୍କୁ ବାଣ୍ଟିବା ଏବଂ ଆମାଜନ, ଫ୍ଲିପକାର୍ଟରେ ଉପଲବ୍ଧ କରାଇବା କିଛି ସାଧାରଣ କଥା ନୁହେଁ। ନିଶ୍ଚୟ କିଛି ଗହନ ବିଷୟ ଅଟେ। ଯଦିଓ ବହିରେ ପୁରୁଣା ତାରିଖ, ବର୍ଷ ଅଛି, ତେବେ ବି ସତ କ'ଣ ? ରାଜନୀତିରେ ସବୁ ସମ୍ଭବ ହୋଇପାରେ। ସମୀକ୍ଷକଙ୍କ ମତରେ କେନ୍ଦ୍ରରେ ବିଜେପି ସରକାର ଅଧୀନରେ କୋଇଲା ମନ୍ତ୍ରାଳୟ କାର୍ଯ୍ୟ କରୁଥିବା ସମୟରେ କେଉଁ ସାହାସ ନେଇ ଦିନେଶ କୁମାର ମାଳୀ ଏହି ପୁସ୍ତକ ଅନୁବାଦ କରି ବଣ୍ଟନ କରୁଛନ୍ତି ? ତାଙ୍କ ଆକା କିଏ ? ଶୁଣାଯାଏ ଯେ, ଏହି ପୁସ୍ତକ ଅନୁବାଦ କରି ବଣ୍ଟନ ପରେ ତାଙ୍କ ପ୍ରମୋସନ୍ ମଧ୍ୟ ମହାପ୍ରବନ୍ଧକ କାଟାଗୋରି ହୋଇଛି। ଉପରୁ ଆଶୀର୍ବାଦ ନ ଥିଲେ ଏହା ସମ୍ଭବ ନୁହେଁ। ସୂଚନାଯୋଗ୍ୟ ଯେ, ପୂର୍ବତନ କେନ୍ଦ୍ର କୋଇଲା ସଚିବ ପ୍ରକାଶ ଚନ୍ଦ୍ର ପାରଖ (ଆଇଏଏସ) ଙ୍କ ଦ୍ୱାରା ଲିଖିତ ମୂଳ ପୁସ୍ତକ ' କୃଷେଡର୍ ଓ୍ୱାର କନସ୍ପିରେଟର' ରେ ଯେଉଁ ବିଷୟ ନାହିଁ, ଏଥିରେ ଯୋଡ଼ାଯାଉଛି ବୋଲି ଅନୁମାନ କରାଯାଉଛି। ପ୍ରଧାନମନ୍ତ୍ରୀଙ୍କ କାର୍ଯ୍ୟାଳୟ ଚିଠି, କ୍ୟାବିନେଟ୍ ସେକ୍ରେଟାରୀଙ୍କ ଚିଠି, କୋଇଲା ମନ୍ତ୍ରାଳୟ ଚିଠି, ପ୍ରକାଶ ଚନ୍ଦ୍ର ପାରଖଙ୍କ ଚିଠି ଏବଂ ଧର୍ମେନ୍ଦ୍ର ପ୍ରଧାନଙ୍କ ଚିଠି ଆଦି ପୁସ୍ତକରେ ଯୋଡ଼ାଯାଇଛି। ସରକାରୀ ଅଧିକାରୀ ହୋଇ ଡିପାର୍ଟମେଣ୍ଟାଲ ପର୍ମିସନ୍ ବିନା ରିଟାୟାର୍ଡ ଆଇଏଏସ ଅଫିସର ପ୍ରକାଶ ଚନ୍ଦ୍ର ପାରଖଙ୍କ ସାକ୍ଷାତକାର ନିଜେ ହାଇଦ୍ରାବାଦ ଯାଇ ଦିନେଶ କୁମାର ମାଳୀ ନେଇ ଏଭଳି ଅନେକ ଖୁଲାସା କରିଛନ୍ତି।

ଜାଲ୍ ସାର୍ଟିଫିକେଟରେ ସରକାରୀ ଚାକିରି ମାମଲା

ସିପାହୀ ଚାକିରିରୁ ବହିଷ୍କୃତ ଦୁଇ ଭାଇଙ୍କୁ ୨ ବର୍ଷ ଜେଲ୍ ଦଣ୍ଡ

ଜୟପୁର,୨୨।୫(ସମିସ): କୋରାପୁଟ ଜିଲ୍ଲା ଜୟପୁର ଭିଜିଲାନ୍ସ କୋର୍ଟରେ ଦୀର୍ଘ ୨୭ ବର୍ଷ ପୁରାତନ ମାମଲାର ରାୟ ପ୍ରକାଶ ପାଇଛି। ୧୯୯୭ ମସିହାରେ ଜାଲ୍ ମ୍ୟାଟ୍ରିକ ସାର୍ଟିଫିକେଟ୍ ଏବଂ କ୍ରୀଡ଼ା ସାର୍ଟିଫିକେଟ୍ ପ୍ରଦାନ କରି କୋରାପୁଟ ସ୍ଥିତ ରାଜ୍ୟ ସଶସ୍ତ୍ର ସୁରକ୍ଷା ବଳର ତୃତୀୟ ବାଟାଲିୟନ (ଓଏସ୍‌ଏପି) ରେ ସିପାହୀ ଚାକିରି କରୁଥିବା ଅଭିଯୋଗରେ ଚାକିରିରୁ ବହିଷ୍କୃତ ଦୁଇ ଅଭିଯୁକ୍ତ ଭାଇ ଜୟପୁର ସ୍ୱତନ୍ତ୍ର ଭିଜିଲାନ୍ସ କୋର୍ଟରେ ଦଣ୍ଡିତ ହୋଇଛନ୍ତି। କୋର୍ଟରେ ଦୋଷୀ ସାବ୍ୟସ୍ତ ହୋଇଥିବା ଦୁଇ ଭାଇ ହେଲେ ଢେଙ୍କାନାଳ ଜିଲ୍ଲା ରାସୋଳ ଥାନା ଗିରିଧାରୀ ପ୍ରସାଦ ଗ୍ରାମର ଆଦିତ କୁମାର ବିଶ୍ୱାଳ (୪୯) ଏବଂ ଅଜିତ କୁମାର ବିଶ୍ୱାଳ (୪୭)। ଏହି ମାମଲାରେ ଦୋଷୀ ସାବ୍ୟସ୍ତ ପାଇଁ ଆବଶ୍ୟକ ପ୍ରମାଣ ଅଭାବରୁ ଅନ୍ୟ ୫ ଅଭିଯୁକ୍ତ କଟକ ଜିଲ୍ଲା ବଡ଼ମ୍ବା ଥାନା ଶଙ୍କମାରି ଗ୍ରାମର ପ୍ରଶାନ୍ତ କୁମାର ଜେନା (୫୦), କିଶୋର ଚନ୍ଦ୍ର ରାଉତରାୟ (୫୧), ବସନ୍ତ କୁମାର ମହାନ୍ତି (୫୫), ଅନୁଗୁଳ ଜିଲ୍ଲା କଣିହାଁ ଥାନା ଡେରାଙ୍ଗ ଗ୍ରାମର ପ୍ରଶନ୍ନ କୁମାର ନାୟକ (୬୩), ଢେଙ୍କାନାଳ ଜିଲ୍ଲା ବନ୍ତାଳ ଥାନା ପୁରୁଣାଗଡ଼ ଗ୍ରାମର ଦିଲ୍ଲୀପ କୁମାର ଭଞ୍ଜ (୫୩) ଙ୍କୁ କୋର୍ଟ ନିର୍ଦ୍ଦୋଷରେ ଖଲାସ କରିଛି। ମଙ୍ଗଳବାର ଜୟପୁର ସ୍ୱତନ୍ତ୍ର ଭିଜିଲାନ୍ସ ଜଜ୍ ରାଜେଶ ଏକ୍କା ଏହି ମାମଲାର ବିଚାରଣ କରିବା ସହିତ ତାଙ୍କ ରାୟରେ ଅଭିଯୁକ୍ତ ଦୁଇ ଭାଇ ଆଦିତ ଏବଂ ଅଜୟଙ୍କୁ ଦୋଷୀ ସାବ୍ୟସ୍ତ କରିବା ସହିତ ୨ ବର୍ଷ ଲେଖାଏଁ ସଶ୍ରମ କାରାଦଣ୍ଡ ଏବଂ ପ୍ରତ୍ୟେକଙ୍କୁ ୧୦ ହଜାର ଟଙ୍କା ଲେଖାଏଁ ଜରିମାନାରେ ଦଣ୍ଡିତ କରିଛନ୍ତି। ଜରିମାନା ଟଙ୍କା ଅନାଦେୟ ସ୍ଥଳେ ଅଧିକ ୩ ମାସ ଲେଖାଏଁ କାରାଦଣ୍ଡରେ ଦଣ୍ଡିତ ହେବେ।

ଅନ୍ୟ ୫ ଜଣ ନିର୍ଦ୍ଦୋଷରେ ଖଲାସ

ପ୍ରାପ୍ତ ସୂଚନା ଅନୁଯାୟୀ, କୋରାପୁଟ ସ୍ଥିତ ଓଏସ୍‌ଏପି ତୃତୀୟ ବାଟାଲିୟନରେ ୧୯୯୬ ଫେବୃଆରୀ ୨୪ରୁ ୨୯ ତାରିଖ ପର୍ଯ୍ୟନ୍ତ ରାଜ୍ୟ ପୁଲିସ ମୁଖ୍ୟାଳୟର ନିର୍ଦ୍ଦେଶ କ୍ରମେ ସିପାହୀ ନିଯୁକ୍ତି ନେଇ ଚୟନ ପ୍ରକ୍ରିୟା ଅନୁଷ୍ଠିତ ହୋଇଥିଲା। ଏଥିରେ ଦୁଇ ଭାଇ ଜାଲ୍ ମ୍ୟାଟ୍ରିକ୍ ପାସ୍ ଏବଂ କ୍ରୀଡ଼ା ସାର୍ଟିଫିକେଟ୍ ପ୍ରଦାନ କରିବା ସହିତ ଚାକିରି ହାସଲ କରିବାରେ ସଫଳ ହୋଇଥିଲେ। ଏନେଇ ବ୍ୟାପକ ଅନିୟମିତତା ହୋଇଥିବା ନେଇ ଅଭିଯୋଗ କ୍ରମେ ଭିଜିଲାନ୍ସ ବିଭାଗ ପକ୍ଷରୁ ୧୯୯୭ ଜାନୁଆରୀ ୨୦ ତାରିଖରେ ଏକ ମାମଲା ରୁଜୁ କରିଥିଲେ। ଯାଞ୍ଚ ବେଳେ ଅଭିଯୁକ୍ତ ଦୁଇଜଣ ଜାଲ୍ ସାର୍ଟିଫିକେଟ୍ ପ୍ରଦାନ କରିଥିବା ଯୋଗୁଁ ସିପାହୀ ଚାକିରିରୁ ବହିଷ୍କୃତ ହୋଇଥିଲେ। କିନ୍ତୁ ଏହି ମାମଲାରେ ଦୁଇ ଦୋଷୀଙ୍କ ସମେତ ସମୁଦାୟ ୭ ଜଣଙ୍କ ବିରୋଧରେ ଠକାମୀ ଏବଂ ଅନ୍ୟାନ୍ୟ ୩ଟି ଫୌଜଦାରୀ ଦଫାରେ ମାମଲା ରୁଜୁ ହୋଇଥିଲା। ସରକାରଙ୍କ ପକ୍ଷରୁ ସ୍ୱତନ୍ତ୍ର ପିପି ଶଶିଧର ପଟ୍ଟନାୟକ ଏହି ମାମଲା ପରିଚାଳନା କରିଥିଲେ।

ଗଢ଼ାଚାଲିଛି ତିନିରଥ...

ଗୁଜ ଅନୁକୂଳ ହେଲା, ରଥଖଳାକୁ ପ୍ରବେଶ କଲେ ରୂପକାର

ପୁରୀ, ୨୨।୫(ସମିସ): ଶ୍ରୀନଅର ସମ୍ମୁଖ ରଥଖଳାରେ ଚାଲିଛି ତିନିରଥ ନିର୍ମାଣ। ମହାରଣା, ଭୋଇ, କମାର, କରତି ପ୍ରମୁଖ ସେବକମାନେ ରଥ ଗଢିବାରେ ନିମଗ୍ନ ରହିଛନ୍ତି। ବିଧି ମୁତାବକ ରଥ ନିର୍ମାଣ ଚାଲିଛି। ପରମ୍ପରା ଅନୁଯାୟୀ, ପବିତ୍ର ନୃସିଂହ ଚତୁର୍ଦ୍ଦଶୀରେ ବୁଧବାର ରଥଖଳାରେ ଗୁଜ ଅନୁକୂଳ କରାଯାଇଛି। ଏଥିସହ ରଥଖଳାକୁ ରୁପକାର ସେବକମାନେ ପ୍ରବେଶ କରିଛନ୍ତି। ସେହିପରି ଶ୍ରୀମନ୍ଦିର ପ୍ରଶାସନ କାର୍ଯ୍ୟାଳୟ ସମ୍ମୁଖରେ ଥିବା ଯନ୍ତା ଗାଡ଼ ଖୋଲିଛନ୍ତି ଭୋଇ ସେବକ। ଗୁଜ ଅନୁକୂଳ ପାଇଁ ମଙ୍ଗଳବାର ଭୋଇ ସର୍ଦ୍ଦାର ରବି ଭୋଇଙ୍କ ନେତୃତ୍ୱରେ ଭୋଇ ସେବକମାନେ ରଥଖଳାରେ ତିନିରଥ ଲାଗି ୧୨ ଫୁଟିଆ ଧଉରା କାଠ ପକାଇଥିଲେ। ବୁଧବାର ତିନିରଥର ମୁଖ୍ୟ ମହାରଣା ବିଜୟ କୁମାର ମହାପାତ୍ର, ନରସିଂହ ମହାପାତ୍ର ଓ କୃଷ୍ଣଚନ୍ଦ୍ର ମହାରଣା ନଡ଼ିଆ ଭାଙ୍ଗି ଅନୁକୂଳ ପୂଜା କରିଥିଲେ। ଗୁଜ ପାଇଁ ପକାଯାଇଥିବା କାଠ ଉପର ଅଂଶକୁ ବାରିସୀରେ ହାଣି ଚଉପଟ କରିଥିଲେ। ଏହାପରେ ତିନିରଥର ମୁଖ୍ୟ ରୂପକାର ସେବକ ଗୁଜ କାଠରେ ନଡ଼ିଆ ବାଡେଇ ଅନୁକୂଳ କରିଥିଲେ। ଅନ୍ୟ ରୂପକାରଙ୍କ ଉପସ୍ଥିତିରେ ତିନିରଥର ମୁଖ୍ୟ ରୂପକାର ଶ୍ରୀନୃସିଂହ ଦେବଙ୍କ ପ୍ରତିମା ଖୋଦେଇ କରି କୋଣଗୁଜ ନିର୍ମାଣ ଶୁଭ ଅନୁକୂଳ ସମ୍ପନ୍ନ କରିଥିଲେ। ଏଥିସହ ତିନିରଥର ମହାରଣାମାନେ ୨ଟି ଲେଖାଏ ଚକ ପାଇଁ ଆବଶ୍ୟକ ଅର ପ୍ରସ୍ତୁତ କରିବା ସହ ଗୁଜ ଚଉପଟ କରିଛନ୍ତି। ଦୋଳବେଦୀ କୋଣା ଅସ୍ଥାୟୀ କମାର ଶାଳରେ କମାର ସେବକମାନେ ଅରକଣ୍ଟା, ପନ୍ଦାରୀ ନିର୍ମାଣ କରୁଛନ୍ତି।

ଯନ୍ତା ଗାଡ଼ ଖୋଲିଲେ ଭୋଇ ସେବକ

କବି ସୁନୀଲ ପୃଷ୍ଟିଙ୍କ ପରଲୋକ

ଭୁବନେଶ୍ୱର, ୨୨।୫(ସମିସ): କବି ତଥା ସମ୍ପାଦକ ସୁନୀଲ କୁମାର ପୃଷ୍ଟିଙ୍କର ବୁଧବାର ୬୨ ବର୍ଷ ବୟସରେ ପରଲୋକ ହୋଇଯାଇଛି। ସକାଳେ ତାଙ୍କ ଦେହ ଅସୁସ୍ଥ ହେବାରୁ କ୍ୟାପିଟାଲ୍ ହସ୍ପିଟାଲରେ ଭର୍ତ୍ତି କରାଯାଇଥିଲା। ସେଠାରେ ଡାକ୍ତର ତାଙ୍କୁ ମୃତ୍ୟୁ ଘୋଷଣା କରିଥିଲେ। ଶେଷ ସମୟରେ ତାଙ୍କ ନିକଟରେ ପତ୍ନୀ ଅଧ୍ୟାପିକା ଗୀତା ଦୀକ୍ଷିତ, ପୁତ୍ର ସୃଜନ ସାରସ୍ୱତ ଉପସ୍ଥିତ ଥିଲେ।

ସୁନୀଲ ପୃଷ୍ଟି ୧୯୬୩ ମସିହାରେ ବରଗଡ଼ ଜିଲ୍ଲାରେ ଜନ୍ମଗ୍ରହଣ କରିଥିବାବେଳେ ରାୟଗଡ଼ାରେ ଶିକ୍ଷାଗ୍ରହଣ କରିବା ପରେ ଅଧ୍ୟାପନାରେ ଯୋଗ ଦେଇଥିଲେ। ପରେ ସାହିତ୍ୟରେ ମନୋନିବେଶ କରିଥିଲେ। ତାଙ୍କ ରଚିତ ଚିହ୍ନା ଚିହ୍ନା ନିର୍ଜନତା, ଦେହଦେଉଳ, ପୁଅ ପାଇଁ ପ୍ରାର୍ଥନା, ତନୁଲତାର କବିତା, ଅସଫଳ କବିତା ଆଦି କବିତା ଗ୍ରନ୍ଥଗୁଡ଼ିକ ତାଙ୍କୁ ସ୍ୱତନ୍ତ୍ର ପରିଚୟଦେଇଥିଲା। ପରେ ତାଙ୍କର ନିର୍ବାଚିତ କବିତା ସଂକଳନ 'ପାଞ୍ଚଟି ପୃଥିବୀ' ମଧ୍ୟ ପ୍ରକାଶିତ ହୋଇଛି। ପତ୍ରିକା ସମ୍ପାଦନା କ୍ଷେତ୍ରରେ ସ୍ୱତନ୍ତ୍ର ପରିଚୟ ସୃଷ୍ଟି କରିଥିଲେ। ଗୁଣବତ୍ତା ଓ ମନନଶୀଳତା ତାଙ୍କ ସମ୍ପାଦନାର ମୂଳକଥା ଥିଲା। ସେ ପ୍ରଥମେ 'ନବଲିପି' ସାହିତ୍ୟ ପତ୍ରିକା ଓ ପରେ 'ଅନୁପମ ଭାରତ' ଦୈନିକ ଓ 'ସଚିତ୍ର ବିଜୟ'ରେ ଯୋଗଦେଇ ସମ୍ପାଦନା କ୍ଷେତ୍ରରେ ନିଜକୁ ପ୍ରତିପାଦିତ କରିଥିଲେ। ଏହି ସମୟରେ 'ଜହ୍ନମାମୁଁ' ପତ୍ରିକା ପାଇଁ ମଧ୍ୟ କାର୍ଯ୍ୟ କରିଥିଲେ। ସେହିପରି 'ସାହିତ୍ୟ ପୃଥିବୀ'ର ସମ୍ପାଦନା ଦାୟିତ୍ୱ ତୁଲାଇବା ସହ ମାସିକ ପତ୍ରିକା 'ଶିଶିର' ସହ ଯୋଡ଼ି ହୋଇଥିଲେ। ନିଜର ସାହିତ୍ୟକୃତି ପାଇଁ ଶ୍ରୀ ପୃଷ୍ଟି ଓଡ଼ିଶା ସାହିତ୍ୟ ଏକାଡେମୀ ପୁରସ୍କାର ସମେତ ବହୁ ସମ୍ବର୍ଦ୍ଧନା ଗ୍ରହଣ କରିଛନ୍ତି। ଅଜସ୍ର ପାଠକୀୟ ଶ୍ରଦ୍ଧା ତାଙ୍କ ଚରନାକୁ ସ୍ମରଣୀୟ ରଖିଛି। ସତ୍ୟନଗର ଶ୍ମଶାନରେ ତାଙ୍କର ଶେଷକୃତ୍ୟ ସମ୍ପନ୍ନ ହୋଇଛି।

ମହାପ୍ରଭୁଙ୍କ ପ୍ରତି ସମ୍ବିତ ପାତ୍ରଙ୍କ ଅପମାନସୂଚକ ମନ୍ତବ୍ୟ

ଓଡ଼ିଆ ଅସ୍ମିତା ସହ ଖେଳୁଛି ବିଜେପି

ପୁରୀ, ୨୨।୫(ସମିସ): ମହାପ୍ରଭୁ ଶ୍ରୀଜଗନ୍ନାଥଙ୍କ ପ୍ରତି ପୁରୀ ବିଜେପି ସାଂସଦ ପ୍ରାର୍ଥୀ ଯେଉଁ ମନ୍ତବ୍ୟ ଦେଇଛନ୍ତି ତାକୁ ନେଇ ତୀବ୍ର ପ୍ରତିକ୍ରିୟା ପ୍ରକାଶ ପାଉଛି। ବିଶ୍ୱନିୟନ୍ତାଙ୍କ ପ୍ରତି ଅପମାନସୂଚକ ମନ୍ତବ୍ୟ ଲକ୍ଷ ଲକ୍ଷ ଜଗନ୍ନାଥପ୍ରେମୀଙ୍କ ଭାବାବେଗକୁ କୁଠାରଘାତ କରିଛି। ଏହାକୁ ନେଇ ସବୁବର୍ଗର ଲୋକେ ସମ୍ବିତଙ୍କୁ ସମାଲୋଚନା କରୁଥିବା ବେଳେ ବିଜେଡି କହିଛି ଓଡ଼ିଆ ଅସ୍ମିତା ସହ ଖେଳୁଛି ବିଜେପି। ଓଡ଼ିଆ ଜାତିର ସବୁଠୁ ବଡ଼ ପରିଚୟ ହେଉଛନ୍ତି ମହାପ୍ରଭୁ ଶ୍ରୀଜଗନ୍ନାଥ। ମହାପ୍ରଭୁଙ୍କୁ ନେଇ ବିଜେପି ଯେଉଁ ରାଜନୀତି କରୁଛନ୍ତି ଓଡ଼ିଶାବାସୀ ଏହାର ଜବାବ ଦେବେ। ବୁଧବାର ପୁରୀରେ ଆୟୋଜିତ ଏକ ସାମ୍ବାଦିକ ସମ୍ମିଳନୀରେ ବିଜେଡି ସାଧାରଣ ସମ୍ପାଦକ (ମୁଖ୍ୟାଳୟ) ତଥା ସତ୍ୟବାଦୀ ନିର୍ବାଚନମଣ୍ଡଳୀର ବିଧାୟକ ପ୍ରାର୍ଥୀ ସଞ୍ଜୟ କୁମାର ଦାସବର୍ମା କହିଛନ୍ତି, ଜଗନ୍ନାଥ ସମଗ୍ର ଓଡ଼ିଆ ଜାତିର ଆରାଧ୍ୟ ଦେବତା। ଆମ ଓଡ଼ିଆ ଜାତିର ପରିଚୟ। ଜଗନ୍ନାଥଙ୍କୁ ନେଇ ବିଜେପି ଯେଉଁ ରାଜନୀତି କରୁଛି ତାହାକୁ ଯେତେ କଡ଼ା ଭାଷାରେ ନିନ୍ଦା କଲେ ମଧ୍ୟ କମ୍ ହେବ। ଗୋଟିଏ ଲମ୍ବା ସମୟ ଧରି (ଗତ ନିର୍ବାଚନଠାରୁ ଆଜି ପର୍ଯ୍ୟନ୍ତ) ମହାପ୍ରଭୁ ଶ୍ରୀଜଗନ୍ନାଥଙ୍କୁ ବ୍ୟବହାର କରି ଯେଉଁମାନେ ରାଜନୀତିର ରୁଟି ସେକୁଛନ୍ତି ତାଙ୍କୁ ଓଡ଼ିଆ ଜାତି ବିଶେଷକରି କୋଟି କୋଟି ଜଗନ୍ନାଥପ୍ରେମୀ କେବେ କ୍ଷମା ଦେବେ ନାହିଁ। ପରିକ୍ରମା ପ୍ରକଳ୍ପ ଆମ ପ୍ରିୟ ମୁଖ୍ୟମନ୍ତ୍ରୀ ନବୀନ ପଟ୍ଟନାୟକଙ୍କର ଏକ ସ୍ୱପ୍ନର ପ୍ରକଳ୍ପ, ଯାହା ମହାପ୍ରଭୁଙ୍କ ଉଦ୍ଦେଶ୍ୟରେ ସମର୍ପିତ। ଯେତେବେଳେ ଏହି ମହାର୍ଘ କାର୍ଯ୍ୟ ଆରମ୍ଭ ହେଲା ସେତେବେଳେ ବିଜେପିର ନେତାମାନେ ଏହାକୁ ବିରୋଧ କଲେ। ସେମାନଙ୍କ ଗୋଟିଏ ଲକ୍ଷ୍ୟ ଥିଲା କାମ କରିବୁନି କି କରାଇ ଦେବୁନି। ଏମିତି ବି ଘଟଣା ଘଟିଲା ମୁଖ୍ୟମନ୍ତ୍ରୀ ଯେତେବେଳେ ପରିକ୍ରମା ପ୍ରକଳ୍ପର ଶିଳାନ୍ୟାସ କରିବାକୁ ଆସିଥିଲେ ସେତେବେଳେ ପୁରୀରେ ଅଣ୍ଡାମାଡ଼ କରାଯାଇଥିଲା। ଯାହାକୁ ସମସ୍ତେ ନିନ୍ଦା କରିଛନ୍ତି। ପରିକ୍ରମା ପ୍ରକଳ୍ପକୁ ବନ୍ଦ

- **ଓଡ଼ିଆ ଜାତିର ସବୁଠୁ ବଡ଼ ପରିଚୟ ମହାପ୍ରଭୁ ଶ୍ରୀଜଗନ୍ନାଥ**
- **ମହାପ୍ରଭୁଙ୍କୁ ନେଇ ରାଜନୀତିର ଜବାବ ଦେବେ ଓଡ଼ିଶାବାସୀ**

କରାଇବା ପାଇଁ ଯେଉଁ ଷଡ଼ଯନ୍ତ୍ର ହୋଇଥିଲା ମହାପ୍ରଭୁ ଜଗନ୍ନାଥଙ୍କ କୃପାରୁ ତାହା ବିଫଳ ହେଲା। ପରିକ୍ରମା ପ୍ରକଳ୍ପ ସଫଳତାର ସହ ଲୋକାର୍ପିତ ହେଲା।

ପରିକ୍ରମା ପ୍ରକଳ୍ପ ଯଦି ଖରାପ ତେବେ ତାଙ୍କ ଘୋଷଣା ପତ୍ରରେ ଏହାକୁ ବନ୍ଦ କରିଦେବା ପାଇଁ କହିବାରୁ ସେମାନେ କଥାବଦଳାଇବା ଆରମ୍ଭକରିଥିଲେ। ବିଜେପିର ଭୁବନେଶ୍ୱର ସାଂସଦ ହୁଅନ୍ତୁ କିମ୍ବା ପୁରୀର ସାଂସଦ ପ୍ରାର୍ଥୀ ପରିକ୍ରମା ପ୍ରକଳ୍ପ ବିରୋଧରେ ସେମାନେ ଧାରଣା ଦେଇଥିଲେ। ବର୍ତ୍ତମାନ ପରିକ୍ରମା ପ୍ରକଳ୍ପକୁ ନେଇ ତାଙ୍କର ଆଭିମୁଖ୍ୟ ସ୍ପଷ୍ଟ କରିବା ଦରକାର। ଆଜି ବିଜେପି

ହଜାରେ ଯୁଦ୍ଧ ଜିଣିବା ଅପେକ୍ଷା ନିଜକୁ ଜୟ କରିବା ଶ୍ରେୟସ୍କର।
-ଗୌତମ ବୁଦ୍ଧ

ସକାଳ THE SAKALA

ଓଡ଼ିଶାରେ ସ୍ୱାସ୍ଥ୍ୟସେବାର ନବୀନ ଯୁଗ

ଆୟୁଷ୍ମାନ ଭାରତ ସ୍ୱାସ୍ଥ୍ୟବୀମା ଯୋଜନାକୁ ଓଡ଼ିଶା କାର୍ଯ୍ୟକାରୀ କରି ନ ଥିବାରୁ ପ୍ରଧାନମନ୍ତ୍ରୀଙ୍କ ସମେତ ଅଧିକାଂଶ କେନ୍ଦ୍ରୀୟ ନେତା ଏହାକୁ ଏକ ନିର୍ବାଚନ ପ୍ରସଙ୍ଗ କରିବାକୁ ଉଦ୍ୟମ କରିଆସୁଛନ୍ତି। ସ୍ୱାସ୍ଥ୍ୟ ଯୁଗ୍ମ ତାଲିକାର ବିଷୟ ଏବଂ ଏଥିରେ ଉଭୟ କେନ୍ଦ୍ର ଓ ରାଜ୍ୟଙ୍କର ମିଳିତ ଦାୟିତ୍ୱ ରହିଛି। ସମ୍ବିଧାନ ଅନୁସାରେ ଯୁଗ୍ମ ତାଲିକାରେ କେନ୍ଦ୍ରର ପ୍ରଭୁତ୍ୱ ଅଗ୍ରାଧିକାର ପାଉଥିଲେ ମଧ୍ୟ ସଂଘୀୟ ବ୍ୟବସ୍ଥା ରାଜ୍ୟର ପ୍ରୟାସକୁ ସୁରକ୍ଷିତ ରଖିଛି। କେବଳ ଓଡ଼ିଶା ନୁହେଁ, କର୍ଣ୍ଣାଟକ ଓ ପଶ୍ଚିମବଙ୍ଗ ଭଳି ଏକାଧିକ ରାଜ୍ୟ ନିଜସ୍ୱ ସ୍ୱାସ୍ଥ୍ୟ ସେବା ଯୋଜନା କାର୍ଯ୍ୟକାରୀ କରୁଛନ୍ତି, ଯାହା ଆୟୁଷ୍ମାନ ଭାରତ ଯୋଜନାଠାରୁ ଭଲ। ଓଡ଼ିଶାରେ କାର୍ଯ୍ୟକାରୀ ହେଉଥିବା ବିଜୁ ସ୍ୱାସ୍ଥ୍ୟ କଲ୍ୟାଣ ଯୋଜନା(ବିଏସ୍‌କେୱାଇ) ତୁଳନାତ୍ମକ ଭାବେ ହିତାଧିକାରୀଙ୍କୁ ଅଧିକ ସୁବିଧା ସୁଯୋଗ ଯୋଗାଉଛି।

ବିଏସ୍‌କେୱାଇରେ ପୁରୁଷ ଓ ମହିଳା ହିତାଧିକାରୀମାନଙ୍କୁ ଯଥାକ୍ରମେ ପାଞ୍ଚ ଓ ଦଶ ଲକ୍ଷ ଟଙ୍କା ପର୍ଯ୍ୟନ୍ତ ଚିକିତ୍ସା ସୁବିଧା ରାଜ୍ୟ ତଥା ଦେଶର ବଛା ବଛା ହସ୍‌ପିଟାଲ୍‌ରେ ଯୋଗାଇଦେବାର ବ୍ୟବସ୍ଥା କରାଯାଇଛି। ସମ୍ପୃକ୍ତ କାର୍ଡଧାରୀ ଏହି ଯୋଜନାରେ କ୍ୟାସ୍‌ଲେସ୍(ମାଗଣା) ଚିକିତ୍ସା ସୁବିଧା ପାଉଛନ୍ତି। ଏହି ଯୋଜନାର ପରିସରକୁ ବଢ଼ାଇ ଏଥିରେ ମଧ୍ୟବିତ୍ତ ବର୍ଗ, ସରକାରୀ ଚାକିରିଆ ଓ ଆଉ କେତେକ ଶ୍ରେଣୀଙ୍କୁ ଅନ୍ତର୍ଭୁକ୍ତ କରିବାକୁ ରାଜ୍ୟ ସରକାର ମଧ୍ୟ କିଛିଦିନ ପୂର୍ବେ ନୀତିଗତ ନିଷ୍ପତ୍ତି ନେଇଛନ୍ତି। ତୁଳନାତ୍ମକ ଭାବେ ଦେଖିଲେ ଏହା ଆୟୁଷ୍ମାନ ଭାରତ ଯୋଜନାଠାରୁ ଯଥେଷ୍ଟ ଭଲ। ଓଡ଼ିଶାର କ୍ୟାସଲେସ୍ ସ୍ୱାସ୍ଥ୍ୟସେବା ଓ ଗରିବ ହିତାଧିକାରୀଙ୍କ ନିମନ୍ତେ ଏହା ଏକ ଅତ୍ୟନ୍ତ ଉପାଦେୟ ଯୋଜନା(ଗେମଚେଞ୍ଜର)। ତେଣୁ ଅପେକ୍ଷାକୃତ ଏକ ନିକୃଷ୍ଟ ଯୋଜନାକୁ ଓଡ଼ିଶା କାର୍ଯ୍ୟକାରୀ କରୁ ନ ଥିବାରୁ ସେଥିପାଇଁ ରାଜ୍ୟ ସରକାର ଓ ଏହାର ମୁଖ୍ୟଙ୍କୁ କେନ୍ଦ୍ରୀୟ ନେତାମାନେ ନିଶାଣ କରିବା ଦୁର୍ଭାଗ୍ୟଜନକ ତଥା ରାଜନୈତିକ ଉଦ୍ଦେଶ୍ୟ ପ୍ରଣୋଦିତ।

ବିଗତ ୨୪ ବର୍ଷ ମଧ୍ୟରେ ବିଜେଡିର ସ୍ଥିର ଶାସନ ଏବଂ ମୁଖ୍ୟମନ୍ତ୍ରୀ ନବୀନ ପଟ୍ଟନାୟକଙ୍କ ଦକ୍ଷ ନେତୃତ୍ୱ ବଳରେ ସ୍ୱାସ୍ଥ୍ୟସେବା କ୍ଷେତ୍ରରେ ଓଡ଼ିଶାରେ ବହୁତକିଛି ଉନ୍ନତି ଘଟିଛି। ୨୦୦୦ ମସିହା ପୂର୍ବରୁ ଓଡ଼ିଶା ଦେଶର ସବୁଠୁ ଗରିବ ରାଜ୍ୟ ଥିଲା ଏବଂ ଶିଶୁ ଓ ମାତୃମୃତ୍ୟୁ ହାରରେ ଏହା ଥିଲା ଦେଶର ଏକନମ୍ବର ରାଜ୍ୟ। ଆଜି ସେ ସ୍ଥିତି ନାହିଁ। ଓଡ଼ିଶାରେ ଶିଶୁ ଓ ମାତୃ ମୃତ୍ୟୁହାର ଯଥେଷ୍ଟ କମିଛି। ୨୦୧୫-୧୭ରେ ରାଜ୍ୟରେ ମାତୃ ମୃତ୍ୟୁହାର ୧୦୦୦ ପ୍ରସବ ପିଛା ୧୧୯କୁ ହ୍ରାସ ପାଇଛି। ପରବର୍ତ୍ତୀ କାଳର ତଥ୍ୟ ସରକାରୀ ଭାବେ ପ୍ରକାଶ ପାଇନାହିଁ। ତଥାପି ଏ କ୍ଷେତ୍ରରେ ଓଡ଼ିଶା ଯଥେଷ୍ଟ ଉନ୍ନତି କରିଛି ଓ ରାଜ୍ୟରେ ମାତୃ ମୃତ୍ୟୁହାର ଜାତୀୟ ହାର(୧୦୦୦/୯୭)ର ସମକକ୍ଷ ବା ତଳକୁ ଆସିବାକୁ ପ୍ରୟାସ ଚଳାଇଛି। ଶିଶୁମୃତ୍ୟୁ ହାର ମଧ୍ୟ ୨୦୨୦ରେ ଓଡ଼ିଶାରେ ୧ ହଜାର ପିଛା ୩୬ରେ ପହଞ୍ଚିଥିଲା। ଏ କ୍ଷେତ୍ରରେ ଜାତୀୟ ମୃତ୍ୟୁହାର ୩୨। ଜାତୀୟ ପରିବାର ସ୍ୱାସ୍ଥ୍ୟ ନମୁନା ସର୍ଭେ ଅନୁସାରେ ଓଡ଼ିଶାରେ ଶିଶୁମାନଙ୍କ ରକ୍ତହୀନତା ସମସ୍ୟା ହ୍ରାସ ପାଇ ୨୦୨୩ରେ ୩୫.୨%ରେ ପହଞ୍ଚିଛି। ୨୦୨୧ରେ ଏହା ୬୪ ଶତାଂଶ ଉପରେ ଥିଲା। ରାଜ୍ୟରେ ସବୁପ୍ରକାର ଟିକା ନେଇଥିବା ଶିଶୁଙ୍କ ଅନୁପାତ ୯୦.୫ ଶତାଂଶ ଯାହା ଦେଶରେ ସର୍ବାଧିକ। ସେହିଭଳି କୁପୋଷଣ ଷ୍ଟଣ୍ଟିଂରେ ଓଡ଼ିଶା ଶିଶୁଙ୍କ ହାର ୩୧ ଶତାଂଶ ଥିବା ବେଳେ ଏହାର ଜାତୀୟ ହାର ୩୫.୫ ଶତାଂଶ। ଓଡ଼ିଶାରେ ଏବେ ୯୨.୫ ଶତାଂଶ ଗର୍ଭବତୀ ଆନୁଷ୍ଠାନିକ ପ୍ରସବ ସୁବିଧା ଲାଭ କରୁଥିବା ବେଳେ ଏହାର ଜାତୀୟ ହାର ୮୮.୬%।

ସଂକ୍ଷେପରେ କହିଲେ ସ୍ୱାସ୍ଥ୍ୟସେବା କ୍ଷେତ୍ରରେ ଓଡ଼ିଶା ଅନେକ ଯୋଜନା ସଫଳତାର ସହିତ କାର୍ଯ୍ୟକାରୀ କରି ଜାତୀୟସ୍ତରରେ ଉଦାହରଣ ସୃଷ୍ଟି କରିପାରିଛି। ନିରାମୟ ଯୋଜନାରେ ସବୁ ରୋଗୀଙ୍କୁ ସରକାରୀ ଡାକ୍ତରଖାନାରେ ମାଗଣା ଚିକିତ୍ସା ସହିତ ଔଷଧ ଯୋଗାଇ ଦିଆଯାଉଛି। ରୋଗୀଙ୍କ ପାଇଁ ମାଗଣା ଡାଏଲିସିସ ସୁବିଧା 'ସହାୟ' ଯୋଜନାରେ ସରକାରୀ ହସ୍ପିଟାଲରେ ମିଳୁଛି। କଟକ ବଡ଼ ମେଡିକାଲରେ ଏବେ 'ଲିଭର' ପ୍ରତିରୋପଣ ବ୍ୟବସ୍ଥା ଆରମ୍ଭ ହୋଇଛି। ଏହାଫଳରେ ରୋଗୀ ପ୍ରାୟ ୨୫ ଲକ୍ଷ ଟଙ୍କା ବଞ୍ଚାଇପାରିବେ।

'ଆମ ହସ୍ପିଟାଲ' ଯୋଜନାରେ ଓଡ଼ିଶା ସରକାର କଟକର ଆଚାର୍ଯ୍ୟ ହରିହର କ୍ୟାନସର ହସ୍ପିଟାଲ, ଭୁବନେଶ୍ୱର କ୍ୟାପିଟାଲ ହସ୍ପିଟାଲ, ବ୍ରହ୍ମପୁରର ଏମ୍‌କେସିଜି, ବୁର୍ଲାର ଭୀମସାର ଓ ରାଉରକେଲାର ଆଇଜିଏଚର ଉନ୍ନତି ବିଧାନ, କଟକର ଏସ୍‌ସିବିକୁ ଏମ୍ସ ପ୍ଲସରେ ରୂପାନ୍ତରଣ ଆଦି କାର୍ଯ୍ୟକ୍ରମ ହାତକୁ ନେଇଛନ୍ତି। ରାଜ୍ୟରେ ଏବେ ମେଡିକାଲ କଲେଜ ସଂଖ୍ୟା ୩ ରୁ ୧୩ରେ ପହଞ୍ଚିଛି ଓ ଏକ ସ୍ୱାସ୍ଥ୍ୟ ବିଶ୍ୱବିଦ୍ୟାଳୟ କାର୍ଯ୍ୟ ଆରମ୍ଭ କରିଛି। ଆହୁରି କେତେକ ମେଡିକାଲ କଲେଜ ନିର୍ମାଣାଧୀନ ସ୍ଥିତିରେ ଅଛି। ଏହାଫଳରେ ରାଜ୍ୟରେ ଡାକ୍ତରଙ୍କ ଅଭାବ ଖୁବ୍‌ଶୀଘ୍ର ଦୂର ହେବ। ସେହିଭଳି ଚିକିତ୍ସା ସହାୟକ ଓ ନର୍ସମାନଙ୍କ ସଂଖ୍ୟା ବୃଦ୍ଧି କରିବାକୁ ସରକାରୀ ତଥା ଘରୋଇ ଉଦ୍ୟମରେ ଶିକ୍ଷାନୁଷ୍ଠାନମାନ ଖୋଲାଯାଇଛି।

ନିର୍ଦ୍ଦିଷ୍ଟ ଭାବେ ବିଗତ ପାଞ୍ଚବର୍ଷ ମଧ୍ୟରେ ସ୍ୱାସ୍ଥ୍ୟସେବା କ୍ଷେତ୍ରରେ ଓଡ଼ିଶାରେ ଏକ ବିପ୍ଳବ ଆସିଛି କହିଲେ ଅତ୍ୟୁକ୍ତି ହେବ ନାହିଁ। ସରକାରୀ ଆମ୍ବୁଲାନ୍ସ ସେବା ପ୍ରବର୍ତ୍ତନ, ଅଗମ୍ୟ ଇଲାକାରେ ଏୟାର ଆମ୍ବୁଲାନ୍ସ ମାଧ୍ୟମରେ ଚିକିତ୍ସା ସୁବିଧା ଯୋଗାଣ, ଉନ୍ନତ ସ୍ୱାସ୍ଥ୍ୟ ଭିତ୍ତିଭୂମି ସୃଷ୍ଟି ଆଦି ଫଳରେ ଲୋକେ ସହଜରେ ଚିକିତ୍ସା ପାଉଛନ୍ତି। ସ୍ୱାସ୍ଥ୍ୟଭଳି ସମସ୍ୟାବହୁଳ କ୍ଷେତ୍ରରେ ସଫଳତା ପାଇବା କଷ୍ଟସାଧ୍ୟ। ଯେତେବେଳେ ରାଜ୍ୟରେ ଆଦିବାସୀ, ଦଳିତ, ଅନଗ୍ରସର ଓ ଗରିବ ଲୋକଙ୍କ ସଂଖ୍ୟା ଅଧିକ ଥାଏ ଓ ବିଭିନ୍ନ ଐତିହାସିକ କାରଣରୁ ଗୋଟିଏ ରାଜ୍ୟ ପଛରେ ପଡ଼ିଯାଇଥାଏ, ସେତେବେଳେ ଏ କ୍ଷେତ୍ରରେ ସଫଳତା ପାଇବା ଏବଂ ଜାତୀୟସ୍ତରରେ ଉଦାହରଣ ସୃଷ୍ଟି କରିବା ଅନସ୍ୱୀକାର୍ଯ୍ୟ ଉପଲବ୍ଧି।

ଏଠାରେ ଉଲ୍ଲେଖନୀୟ ଯେ କୋଭିଡ୍ ମହାମାରୀ ସମୟରେ ଓଡ଼ିଶା କୋଭିଡ୍ ପରିଚାଳନା କ୍ଷେତ୍ରରେ ସଫଳତା ଅର୍ଜନ କରିଥିଲା। ରାଜ୍ୟର ବିଭିନ୍ନ ଜିଲ୍ଲା ମୁଖ୍ୟାଳୟରେ ତଥା ବଡ଼ ସହରମାନଙ୍କରେ ବିଶେଷ କୋଭିଡ୍ ଚିକିତ୍ସାଳୟର ଆଶୁ ବ୍ୟବସ୍ଥା କରାଯାଇ ମହାମାରୀ ନିୟନ୍ତ୍ରଣ ଦିଗରେ ସଫଳକାମ ହୋଇଥିଲା। ଏ ଦିଗରେ ଓଡ଼ିଶାର ସବୁଠାରୁ ଗୁରୁତ୍ୱପୂର୍ଣ୍ଣ ଯୋଗଦାନ ଥିଲା ରାଜଧାନୀ ଦିଲ୍ଲୀ ସମେତ ଦେଶର ବିଭିନ୍ନ ରାଜ୍ୟକୁ ଓଡ଼ିଶା ଜୀବନରକ୍ଷକ ଅକ୍ସିଜେନ୍ ଗ୍ୟାସ ଯୋଗାଣ ବହୁଳ ମାତ୍ରାରେ କରିପାରିଥିଲା। ଓଡ଼ିଶାରେ ବିଭିନ୍ନ ଇସ୍ପାତ୍ କାରଖାନା ଆଦିରେ ବଳକା ଅକ୍ସିଜେନ୍ ଗଚ୍ଛିତ ହୋଇ ରହୁଥିବାରୁ ବିଶେଷ ରେଳ ସେବା, ଉଡ଼ାଜାହାଜ ପରିବହନ ଓ ସଡ଼କ ପରିବହନ ମାର୍ଗରେ ଦିନରାତି ଅକ୍ସିଜେନ୍ ଯୋଗାଣ ଅବ୍ୟାହତ ରହିଥିଲା। ବିଶେଷକରି ଓଡ଼ିଶା ଭିତରେ ଅକ୍ସିଜେନ୍ ଚାହିଦାକୁ ପୂରଣ କରିସାରିବା ପରେ ଏଭଳି ପଦକ୍ଷେପ ନିଆଯାଇପାରିଥିଲା। ଏ ସମ୍ବନ୍ଧରେ ଓଡ଼ିଶାର ସଫଳ ସେବା ଯୋଗାଣକୁ ବିଭିନ୍ନ ରାଜ୍ୟ ତଥା କେନ୍ଦ୍ର ସରକାର ଉଚ୍ଚପ୍ରଶଂସା ମଧ୍ୟ କରିଥିଲେ। ସେହିଭଳି କୋଭିଡ୍ ପ୍ରତିଷେଧକ ଟିକାଦାନ କ୍ଷେତ୍ରରେ ମଧ୍ୟ ଓଡ଼ିଶା ବେଶ୍ ସଫଳତା ଲାଭ କରିଥିଲା। ନିକଟ ଭବିଷ୍ୟତରେ ଓଡ଼ିଶାରେ ବିଭିନ୍ନ ପ୍ରକାର ପ୍ରତିଷେଧକ ଟିକା ଉତ୍ପାଦନ ନିମନ୍ତେ ପ୍ରକଳ୍ପ ଯୋଜନା ମଧ୍ୟ ଆରମ୍ଭ କରାଯାଇଛି।

ଓଡ଼ିଶାର ସ୍ୱାସ୍ଥ୍ୟସେବା କ୍ଷେତ୍ରରେ ଉନ୍ନତି ଆଣିବାକୁ ଆହୁରି କିଛି କରିବାକୁ ବାକି ଅଛି ଓ ଏହା ସ୍ୱୀକାର୍ଯ୍ୟ। ତେବେ ସ୍ୱାସ୍ଥ୍ୟସେବା କ୍ଷେତ୍ରରେ କିଛି ହୋଇନାହିଁ କହିବା ଅସୂୟା ଓ ରାଜନୈତିକ ଉଦ୍ଦେଶ୍ୟ ପ୍ରଣୋଦିତ। ଅପରକୁ ସମାଲୋଚନା କରିବା ସହଜ। ମିଛ କଥା କହି ଲୋକଙ୍କୁ ଯେଉଁମାନେ ବିଭ୍ରାନ୍ତ କରିବାକୁ ଚେଷ୍ଟା କରୁଛନ୍ତି, ସେମାନେ ଜାଣି ନାହାନ୍ତି ଯେ ଓଡ଼ିଶା ସରକାରଙ୍କ ସଫଳ କାର୍ଯ୍ୟ ଓ ଲୋକାଭିମୁଖୀ ଯୋଜନା ଯୋଗୁଁ ରାଜ୍ୟବାସୀ ନବୀନ ସରକାରଙ୍କୁ କ୍ରମାଗତ ଭାବେ ଆଶୀର୍ବାଦ କରି ଆସୁଛନ୍ତି। ସେ ଧାରା ଅବ୍ୟାହତ ରହିଛି ଏବଂ ଏଥର ନିର୍ବାଚନରେ ମଧ୍ୟ ତାହାର ପୁନରାବୃତ୍ତି ସମ୍ଭାବନା ଅଧିକ ବୋଲି ରାଜନୈତିକ ପର୍ଯ୍ୟବେକ୍ଷକ ମତ ଦେଉଛନ୍ତି।

ସକାଳ THE SAKALA
ଯୋଗାଯୋଗ ଠିକଣା
NEWS & INFO
news@thesakala.com
CIRCULATION
circulation@thesakala.com
ADVERTISEMENT
advt@thesakala.com
THE SAKALA
(A Unit of Nandighosha Network Pvt. Ltd.)
At: IDCO Plot No. 90 & 91, Bhagabanpur I/E, BBSR-751019
Ph.: 0674-2954342 | 2955342
ଲେଖା ଓ ଲୋକମତ ପାଇଁ: sakalaeditorial@gmail.com

ଓଡ଼ିଶାର ବୌଦ୍ଧତନ୍ତ୍ର ପରମ୍ପରା

ପ୍ରବୀର କୁମାର ପଟ୍ଟନାୟକ
ଭୁବନେଶ୍ୱର, ମୋ: ୭୨୦୫୦୨୨୭୯୦

ବୌଦ୍ଧଧର୍ମର ହୀନଯାନ ପନ୍ଥାଧାରୀ ମାନେ ଗୌତମ ବୁଦ୍ଧଙ୍କ ମୂଳ ନୀତି, ବାଣୀ ଓ ଆଦର୍ଶର ମାର୍ଗ କଡାକଡି ଭାବେ ଅବଲମ୍ବନ କରୁଥିବାରୁ, ଏହି ରକ୍ଷଣଶୀଳତାରୁ ବୌଦ୍ଧଧର୍ମକୁ ମୁକ୍ତ କରି ଅଧିକ ଲୋକଙ୍କୁ ଏହି ଧର୍ମପ୍ରତି ଆକର୍ଷିତ କରିବା ପାଇଁ ମହାଯାନୀ ଗୁରୁମାନେ ଉଦ୍ୟମ କଲେ। ଏମାନଙ୍କର କୋହଳ ପନ୍ଥା ଯୋଗୁଁ ସମାଜର ଭିନ୍ନ ଭିନ୍ନ ବର୍ଗର ବହୁ ପ୍ରକାରର ଲୋକ ବୌଦ୍ଧଧର୍ମର ପରିସରକୁ ଆସିଗଲେ। ସେତେବେଳେ ସାଧାରଣ ଭାରତୀୟ ଲୋକଙ୍କ ଦୃଷ୍ଟିରେ 'ଧର୍ମ'ର ଅର୍ଥ ଥିଲା ବହୁ ଦେବାଦେବୀଙ୍କ ଉପରେ ବିଶ୍ୱାସ, ବିଭିନ୍ନ ପର୍ବପର୍ବାଣୀ ଓ ରୀତିନୀତି ପାଳନ, ବିଭିନ୍ନ ମନ୍ତ୍ରପାଠ ଆଦି। ମହାଯାନରେ ବହୁଳଭାବେ ଏସବୁ ପରମ୍ପରା ଓ ରୀତିନୀତିକୁ ସ୍ଥାନ ଦିଆଯିବା ପରେ ଏହା ସାଧାରଣ ଲୋକଙ୍କ ପାଇଁ ଅଧିକ ଆକର୍ଷକ ମନେହେଲା।

ମହାଯାନରେ 'ପାରମିତାନୟ' ଓ 'ମନ୍ତ୍ରନୟ'- ଏହିପରି ଦୁଇଟି ଶାଖା ଦେଖାଗଲା। 'ମନ୍ତ୍ରନୟ' ହେଉଛି ତାନ୍ତ୍ରିକ ବୌଦ୍ଧଧର୍ମର ପ୍ରାରମ୍ଭିକ ସ୍ୱରୂପ। ଏଥିରୁ ହିଁ ତାନ୍ତ୍ରିକ ବୌଦ୍ଧଧର୍ମର ତିନୋଟି ଯାକ ଶାଖା ଉଦ୍ଭବ। ସେଗୁଡ଼ିକ ହେଲା 'ବଜ୍ରଯାନ', 'ସହଜଯାନ' ଓ 'କାଳଚକ୍ରଯାନ'। 'ପାରମିତାନୟ'ର ସମସ୍ତ ଶାସ୍ତ୍ର କେବଳ ସଂସ୍କୃତ ଭାଷାରେ ରଚିତ ହୋଇଥିବା ବେଳେ 'ମନ୍ତ୍ରନୟ' ଶାସ୍ତ୍ର ସବୁ ସଂସ୍କୃତ ସହ ପ୍ରାକୃତ, ଅପଭ୍ରଂଶ ଓ ଶବର ଆଦି ଅନ୍ୟ ଅଣସଂସ୍କୃତ ଭାଷାରେ ଲିଖିତ ଓ ବର୍ଣ୍ଣିତ। ବୌଦ୍ଧଧର୍ମର ଶେଷ ପର୍ଯ୍ୟାୟରେ ଏହି ତାନ୍ତ୍ରିକ ବୌଦ୍ଧଧର୍ମର ପ୍ରଚଳନ ସବୁଠାରୁ ଅଧିକ ହେବା ସହ ଏହା ବହୁଳଭାବେ ପ୍ରଚାର ପ୍ରସାର ଲାଭ କରିଥିଲା। ଓଡ଼ିଶା ସହ ପୂର୍ବାଞ୍ଚଳ ଓ ଦେଶର ଅନ୍ୟ ଅଞ୍ଚଳ ସହ ବିଦେଶକୁ ମଧ୍ୟ ବ୍ୟାପି ଯାଇଥିଲା। ସବୁଠାରୁ ଗୁରୁତ୍ୱପୂର୍ଣ୍ଣ ବିଷୟ ହେଲା 'ତନ୍ତ୍ରଯାନ'ର ସମସ୍ତ ତିନୋଟି ଯାକ ଶାଖା ଓଡ଼ିଶାରେ ଉଦ୍ଭବ ଓ ଏହାର ପ୍ରତିଷ୍ଠାତା ମଧ୍ୟ ଓଡ଼ିଶାର ତିନିଜଣ ଖ୍ୟାତନାମା ବୌଦ୍ଧଗୁରୁ ଓ ସିଦ୍ଧ।

'ବଜ୍ରଯାନ'କୁ ବିଧିବଦ୍ଧଭାବେ ଏକ ବ୍ୟବସ୍ଥିତ ପନ୍ଥା ଆକାରରେ ଉପସ୍ଥାପନ କରିଥିଲେ ବୌଦ୍ଧଗୁରୁ ତଥା ରାଜା ଏବଂ ସିଦ୍ଧ ଇନ୍ଦ୍ରଭୂତି (ଖ୍ରୀଷ୍ଟୀୟ ୮ମ ଶତାବ୍ଦୀ)। ସେ ହେଉଛନ୍ତି ଓଡ଼ିଶାର ସମ୍ବଲପୁର ଅଞ୍ଚଳ (ସମ୍ବଳ ରାଜ୍ୟ)ର ରାଜା। 'ବଜ୍ରଯାନ' ଓଡ଼ିଶା ସମେତ ଭାରତର ପୂର୍ବାଞ୍ଚଳରେ ବିଶେଷଭାବେ ପ୍ରସାରିତ ହୋଇଥିଲା। ଏହା 'ମହାଯାନ' ଶାଖାର ଏକ ପ୍ରଶାଖା ହେଲେ ମଧ୍ୟ ତୀବ୍ରତୀୟ ବୌଦ୍ଧଧର୍ମ ଭାବେ ଭାରତରେ ଓ ଭାରତ ବାହାରେ ବିଶେଷତଃ ହିମାଳୟ ଅଞ୍ଚଳରେ ତିବ୍ବତ ସହ ଭୁଟାନ, ନେପାଳ, ସିକ୍କିମ, ମଧ୍ୟଏସିଆ, ଚୀନ୍, ମଙ୍ଗୋଲିଆ ଓ ମାଞ୍ଚୁରିଆ ଆଦି ଅନେକ ଦେଶରେ ପ୍ରସାରିତ ହୋଇଥିଲା। ଏବେ ମଧ୍ୟ ସେ ଅଞ୍ଚଳରେ ଏହା ଜୀବିତ ରହିଛି। ଇନ୍ଦ୍ରଭୂତିଙ୍କର ପ୍ରସିଦ୍ଧ ବଜ୍ରଯାନ ଗ୍ରନ୍ଥ ହେଲା 'ଜ୍ଞାନସିଦ୍ଧି'।

'ସହଜଯାନ'କୁ ଇନ୍ଦ୍ରଭୂତିଙ୍କ ଭଉଣୀ ତଥା ସୋନପୁରର ରାଣୀ ବୌଦ୍ଧଗୁରୁ ତଥା ସିଦ୍ଧ ଲକ୍ଷ୍ମୀଙ୍କରା ଏକ ସଂସ୍କାରଧର୍ମୀ ଧର୍ମରୂପେ ଉପସ୍ଥାପନ କରିଥିଲେ। ସେତେବେଳେ ୮୪ ସିଦ୍ଧ ବଜ୍ରଯାନ ସହ ଏହି ଧର୍ମର ବିଶେଷ ପ୍ରଚାର ପ୍ରସାର ଘଟାଇ ଏହାକୁ ଲୋକପ୍ରିୟ କରାଇଥିଲେ। ଲକ୍ଷ୍ମୀଙ୍କରାଙ୍କର ପ୍ରସିଦ୍ଧ ଗ୍ରନ୍ଥ ହେଉଛି 'ଅଦ୍ୱୟସିଦ୍ଧି'। 'ସହଜଯାନ'ର ଉଦ୍ଭବକାଳ ମଧ୍ୟ ସେହି ୮ମ / ୯ମ ଶତାବ୍ଦୀ। ୧୦ମ ଶତାବ୍ଦୀରେ ଆଚାର୍ଯ୍ୟ ପିତୋପାଦ 'ତନ୍ତ୍ରଯାନ'ର ତୃତୀୟ ପ୍ରଶାଖା 'କାଳଚକ୍ରଯାନ'କୁ ସମ୍ବଳରୁ ଆଣି ରତ୍ନଗିରିଠାରେ ପ୍ରକାଶିତ କରିଥିଲେ। ଏହା ମଧ୍ୟ କ୍ରମେ ଦେଶବିଦେଶକୁ ବ୍ୟାପୀ ଯାଇଥିଲା।

ଓଡ଼ିଶାରେ ଭୌମକରମାନଙ୍କର ଶାସନ କାଳ ପ୍ରାୟ ଦୁଇଶହ ବର୍ଷ (ଖ୍ରୀଷ୍ଟାବ୍ଦ ୭୩୯-୯୪୦)। ସେମାନେ ଆସାମର ପ୍ରାଚୀନ ନରକାସୁର ଭଗଦତ୍ତଙ୍କ ବଂଶଧର। ସେମାନଙ୍କ ଶାସନକାଳରେ 'ବଜ୍ରଯାନ' ବୌଦ୍ଧଧର୍ମ ରାଜକୀୟ ସମର୍ଥନ ଓ ସହାୟତା ହାସଲ କରିବା ସହ ପ୍ରଭାବଶାଳୀ ଲୋକଧର୍ମରେ ପରିଣତ ହେଲା ଏବଂ ଉନ୍ନତିର ଚରମସୀମାରେ ପହଞ୍ଚିଥିଲା। ସେମାନଙ୍କର ରାଜଧାନୀ ଯାଜପୁର ଥିଲା ଓ

କ୍ଷେମେଙ୍କରଦେବ ସେହି ବଂଶର ପ୍ରଥମ ରାଜା ଥିଲେ। ଯାଜପୁର ଅଞ୍ଚଳର ରତ୍ନଗିରି, ଉଦୟଗିରି, ଲଳିତଗିରି ଏବଂ ଏହା ଚାରିପାଖରେ ଥିବା ଅସଂଖ୍ୟ ପ୍ରତ୍ନତାତ୍ତ୍ୱିକ ଧ୍ୱଂସାବଶେଷ ସମୂହରୁ ସେମାନଙ୍କ ସମୟର ଓ ସେମାନଙ୍କ ଦ୍ୱାରା ନିର୍ମିତ କୀର୍ତ୍ତିରାଜି ସବୁରୁ ବୌଦ୍ଧଧର୍ମ ସେତେବେଳେ କିପରି ସମୃଦ୍ଧିଶାଳୀ ଓ ବ୍ୟାପକ ଥିଲା ତାହା ସହଜରେ ଅନୁମେୟ। ସେ ସମୟରେ ରତ୍ନଗିରି, ଉଦୟଗିରି ଓ ଲଳିତଗିରି ପ୍ରତିଷ୍ଠିତ ବୌଦ୍ଧକେନ୍ଦ୍ର ସହ ପ୍ରତିଷ୍ଠିତ ବୌଦ୍ଧ ବିଶ୍ୱବିଦ୍ୟାଳୟ ରୂପେ ଦେଶବିଦେଶରେ ପ୍ରସିଦ୍ଧି ଲାଭ କରିଥିଲା।

ଭାରତବର୍ଷରେ ବୌଦ୍ଧକଳା ହିଁ ହେଉଛି ସର୍ବପ୍ରାଚୀନ ଭାରତୀୟ କଳା। ଓଡ଼ିଶାର ସର୍ବପ୍ରାଚୀନ ବୌଦ୍ଧକଳା ଓ ସ୍ଥାପତ୍ୟ ହେଉଛି ଅଶୋକଙ୍କ କାଳର ଓ ତାଙ୍କର ଅବଦାନ। ଓଡ଼ିଶା ବିଜୟ ପରେ ଅଶୋକ ତୋଷାଳୀକୁ ଓଡ଼ିଶାର ରାଜଧାନୀ ଓ ଗଞ୍ଜାମର ଜଉଗଡ଼କୁ ଅତିରିକ୍ତ ବା ଦ୍ୱିତୀୟ ରାଜଧାନୀ ଭାବେ ଘୋଷଣା କରିଥିଲେ। ଉଭୟ ତୋଷାଳୀ (ଶିଶୁପାଳଗଡ଼) ଓ ଜଉଗଡ଼ର ପ୍ରତ୍ନତାତ୍ତ୍ୱିକ ଖନନରେ ଅଶୋକ ତଥା ତାଙ୍କ ପରବର୍ତ୍ତୀକାଳର ଅବଶେଷମାନ ମିଳିଛି। ହୁଏନସାଂ ଓଡ଼ିଶା (ତୋଷାଳୀ) ଆସିଥିବା ବେଳେ ବୌଦ୍ଧ ସ୍ତୂପ, ବିହାର, ଅଶୋକ ସ୍ତମ୍ଭ ଓ ବିଭିନ୍ନ କଳା ସ୍ଥାପତ୍ୟମାନଙ୍କର ଅବଶେଷ ଦେଖିଥିବାର ବର୍ଣ୍ଣନା କରିଛନ୍ତି।

ଭୁବନେଶ୍ୱର ଓ ତାହାର ପାର୍ଶ୍ୱବର୍ତ୍ତୀ ଅଞ୍ଚଳ ରାଜଧାନୀ ସହର ସହ ଏକ ବିଶାଳ ବୌଦ୍ଧକେନ୍ଦ୍ର ଥିଲା। ଧଉଳି ଓ ଜଉଗଡ଼ରେ ଅଶୋକଙ୍କ ଶିଳାଲେଖମାନ ଓ ଧଉଳି ପାହାଡ଼ରେ ଖୋଦିତ ହାତୀର ଚିତ୍ର ଅଶୋକଙ୍କ କାଳ କଳାର ଦୃଷ୍ଟାନ୍ତ। ଧଉଳି ପାହାଡ଼ରେ ଦୁଇଟି ବିଶାଳ ସ୍ତୂପର ଅବଶେଷ ମଧ୍ୟ ସନ୍ଧାନ କରାଯାଇଛି- ଯାହା ମଧ୍ୟ ଅଶୋକଙ୍କ କାଳର। ଏହା ବ୍ୟତୀତ ଧ୍ୱଂସପ୍ରାପ୍ତ ଗୁମ୍ଫା, ସ୍ତୂପ, ଚୈତ୍ୟର ଧ୍ୱଂସାବଶେଷ ମଧ୍ୟ ସେଠାରେ ଦେଖା ଯାଇଛି। ଭୁବନେଶ୍ୱରଠାରେ ଅଶୋକ ସ୍ତମ୍ଭ ଓ ତା'ର ରେଲିଙ୍ଗ, ସିଂହ ଏବଂ ଅଶୋକ ସ୍ତମ୍ଭର ଅଗ୍ରଭାଗ ଆଦି ମଧ୍ୟ ମିଳିଛି।

ଅଶୋକ ନିଜ ପାଇଁ ଭୋଜକଗିରି ବୌଦ୍ଧବିହାର ନିର୍ମାଣ କରାଇଥିଲେ, ଯେଉଁଠି ତାଙ୍କ ଭାଇ ତ

ଶିକାରୀ ଗୁଳିରେ ସହଯୋଗୀ ଗୁରୁତର

- ଜଙ୍ଗଲରେ ଚଢ଼େଇ ଶିକାର କରିବା ସମୟରେ ଘଟିଥିଲା ଅଘଟଣ
- ୩ ଅଫୁଟା ଗୁଳି ସହ ଦେଶୀ ବନ୍ଧୁକ ଜବତ; ଅଭିଯୁକ୍ତ ଶିକାରୀ ଗିରଫ

ବିଷମ କଟକ,୨୨।୫(ସମିସ): ବେଆଇନ ଭାବେ ଜଙ୍ଗଲ ଭିତରେ ଚଢ଼େଇ ଶିକାର କରିବା ସମୟରେ ଘଟିଛି ଅଘଟଣ। ଶିକାରୀଙ୍କ ବନ୍ଧୁକ ଗୁଳିରେ ତାଙ୍କର ଜଣେ ସହଯୋଗୀ ଗୁରୁତର ହୋଇଛନ୍ତି। ୭ ଦିନ ପରେ ସମ୍ପୃକ୍ତ ଶିକାରୀକୁ ଗିରଫ କରାଯାଇଥିବାବେଳେ ତାଙ୍କଠାରୁ ଏକ ବନ୍ଧୁକ, ୩ଟି ଅଫୁଟା ଗୁଳି ଜବତ କରାଯାଇଛି। ଏଭଳି ଏକ ଅଭାବନୀୟ ଘଟଣା ଘଟିଛି ରାୟଗଡ଼ା ଜିଲ୍ଲା ବିଷମ କଟକ ଥାନା ଅନ୍ତର୍ଗତ ସଦର ଭାତପୁର ପଞ୍ଚାୟତରେ।

ସୂଚନା ଅନୁଯାୟୀ, ଗତ ୧୫ ତାରିଖରେ ଲିଙ୍ଗନା ହିମିରିକା ଓ ତାଙ୍କ ସହଯୋଗୀ ନାଗେଶରାଓ ହିମିରିକା ଉଭୟ ଏକ ଦେଶୀ ବନ୍ଧୁକ ଧରି ରାତିରେ ଚଢ଼େଇ ଶିକାର କରିବା ପାଇଁ ନିକଟସ୍ଥ ଜଙ୍ଗଲକୁ ଯାଇଥିଲେ। ସେଠାରେ ଲିଙ୍ଗନା ଚଢ଼େଇ ଶିକାର କରିବା ପାଇଁ ଗୁଳି ଫୁଟାଇବା ସମୟରେ କୌଣସି କାରଣରୁ ଗୁଳିଟି ଏକ ପଥରରେ ବାଜି ତାଙ୍କ ସହଯୋଗୀ ନାଗେଶ ରାଓଙ୍କ ପେଟରେ ବାଜି ଯାଇଥିଲା। ସେଠାରେ ଗୁଳି ବାଜିବା ପରେ ନାଗେଶରାଓ ତଳେ ପଡ଼ିଯାଇଥିଲେ। ଗ୍ରାମବାସୀଙ୍କ ସହାୟତାରେ ଗୁରୁତର ନାଗେଶରାଓଙ୍କୁ ଉଦ୍ଧାର କରି ଚିକିତ୍ସା ନିମନ୍ତେ ବିଷମ କଟକ ଖ୍ରୀଷ୍ଟିଆନ ହସ୍ପିଟାଲରେ ଭର୍ତ୍ତି କରିଥିଲେ ଲିଙ୍ଗନା ହିମିରିକା। ଦେଶୀ ବନ୍ଧୁକ ରଖିବା ଓ ଶିକାର କରିବା ବେଆଇନ ହୋଇଥିବାରୁ ପୁଲିସ ଭୟରେ ବାଇକ୍ ଦୁର୍ଘଟଣାରେ ନାଗେଶରାଓ ଗୁରୁତର ହୋଇଥିବା ନେଇ ଖ୍ରୀଷ୍ଟିଆନ ହସ୍ପିଟାଲରେ ଭର୍ତ୍ତି କରିଥିଲେ। ହେଲେ ଦୀର୍ଘ ଦୁଇଦିନ ଚିକିତ୍ସା ପରେ ମଧ୍ୟ ନାଗେଶରାଓଙ୍କ ସ୍ୱାସ୍ଥ୍ୟାବସ୍ଥାରେ କୌଣସି ଉନ୍ନତି ନ ହେବାରୁ ତାଙ୍କୁ ଅସ୍ତ୍ରୋପଚାର କରାଯାଇଥିଲା। ଫଳରେ ତାଙ୍କ ପେଟରୁ ଏକ ଗୁଳି ବାହାରିଥିଲା। ଏଭଳି ଘଟଣା ନଜରକୁ ଆସିବା ପରେ ଖ୍ରୀଷ୍ଟିଆନ ହସ୍ପିଟାଲର କର୍ତ୍ତୃପକ୍ଷ ବିଷମ କଟକ ଥାନାକୁ ଜଣାଇଥିଲେ। ଏଭଳି ଖବର ପୁଲିସ ନିକଟକୁ ଆସିବା ପରେ ତୁରନ୍ତ ଘଟଣାସ୍ଥଳରେ ପହଞ୍ଚି ଏହାର ତଦନ୍ତ ଆରମ୍ଭ କରିଥିଲା। ସେଠାରେ ପୁଲିସ ପହଞ୍ଚି ଗୁରୁତର ନାଗେଶଙ୍କ ବୟାନ ରେକର୍ଡ କରି ପୁଲିସ ଏହାର ସତ୍ୟତା ଜାଣିବା ପରେ ଶିକାରୀ ଲିଙ୍ଗନାଙ୍କୁ ଗିରଫ କରିବା ସହ ତାଙ୍କ ନିକଟରୁ ଏକ ଦେଶୀ ବନ୍ଧୁକ ଓ ୩ଟି ଅଫୁଟା ଗୁଳି ଜବତ କରିବା ସହ ତାଙ୍କୁ ବୁଧବାର କୋର୍ଟ ଚାଲାଣ କରିଛି। ଏହି ମାମଲାରେ ଦେଶୀ ବନ୍ଧୁକ ରଖିବା, ଜଙ୍ଗଲ ଜୀବଜନ୍ତୁ ଶିକାର କାରିବା ଏବଂ ବେଆଇନ ବନ୍ଧୁକରେ ଜଣକୁ ଆଘାତ ଲାଗିଥିବାରୁ ଏହି ଘଟଣାରେ ଲିଙ୍ଗରାଜ ହିମିରିକାଙ୍କୁ ବିଷମ କଟକ ଥାନାରେ ଗତ ୨୧ ତାରିଖରେ ଏକ ମାମଲା ରୁଜୁ କରାଯାଇ ଅଭିଯୁକ୍ତକୁ ଗିରଫ କରି ବୁଧୁବାର କୋର୍ଟ ଚାଲାଣ କରାଯାଇଥିବା ବିଷମ କଟକ ଥାନା ଅଧିକାରୀ ସୂର୍ଯ୍ୟଚନ୍ଦ୍ର ପାଢ଼ୀ ସୂଚନା ଦେଇଛନ୍ତି। ତେବେ ଶିକାରୀଙ୍କ ଗୁଳିରେ ଗୁରୁତର ହୋଇଥିବା ନାଗେଶରାଓ ହିମିରିକା ବିଷମ କଟକ ଖ୍ରୀଷ୍ଟିଆନ ହସ୍ପିଟାଲରେ ଚିକିତ୍ସାଧୀନ ଅଛନ୍ତି ଏବଂ ତାଙ୍କ ଅବସ୍ଥା ସ୍ଥିର ରହିଥିବା ଜଣାପଡ଼ିଛି।

ମଧ୍ୟବିତ୍ତଙ୍କ ଆର୍ଥିକ ସ୍ଥିତି ସୁଦୃଢ଼ କରିବ 'ନବୀନ ଗ୍ୟାରେଣ୍ଟି': ପାଣ୍ଡିଆନ

ଭୁବନେଶ୍ୱର, ୨୨।୫(ସମିସ): ମଧ୍ୟବିତ୍ତମାନଙ୍କ ଆର୍ଥିକ ସ୍ଥିତି ସୁଦୃଢ଼ କରିବା ପାଇଁ ମୁଖ୍ୟମନ୍ତ୍ରୀ ନବୀନ ପଟ୍ଟନାୟକ ସ୍ୱତନ୍ତ୍ର କାର୍ଯ୍ୟକ୍ରମ ହାତକୁ ନେଇଛନ୍ତି। ବିଜେଡିର ନିର୍ବାଚନୀ ଇସ୍ତାହାରରେ ଏହା ଉଲ୍ଲେଖ କରାଯାଇଛି। ମୁଖ୍ୟମନ୍ତ୍ରୀ ନିଜର ଷଷ୍ଠ ପାଳି ସରକାରରେ ଏହାକୁ କାର୍ଯ୍ୟକାରୀ କରିବେ ବୋଲି କହିଛନ୍ତି ବିଜେଡି ନେତା କାର୍ତ୍ତିକ ପାଣ୍ଡିଆନ। ଏକ ସାମ୍ବାଦିକ ସମ୍ମିଳନୀରେ ଶ୍ରୀ ପାଣ୍ଡିଆନ କହିଛନ୍ତି ଯେ ମଧ୍ୟବିତ୍ତ ବର୍ଗ ହେଉଛନ୍ତି ସହରର ମେରୁଦଣ୍ଡ। ଭୁବନେଶ୍ୱର, କଟକ, ବ୍ରହ୍ମପୁର, ସମ୍ବଲପୁର, ରାଉରକେଲା, ପୁରୀ, ବାଲେଶ୍ୱର, ଭଦ୍ରକ, ବାରିପଦା ହେଉ ବା ଅନ୍ୟ ସହର ସବୁଠାରେ ମଧ୍ୟବିତ୍ତମାନେ ନୂଆ ଓଡ଼ିଶା ଗଠନରେ ଗୁରୁତ୍ୱପୂର୍ଣ୍ଣ ଭୂମିକା ନିର୍ବାହ କରିଥାଆନ୍ତି। କୌଣସି ରାଜ୍ୟର ସରକାର କେବେ ବି ଏହି ବର୍ଗଙ୍କ ପାଇଁ ଚିନ୍ତା କରନ୍ତି ନାହିଁ, ନିର୍ବାଚନରେ ସେମାନଙ୍କ ପାଇଁ କୌଣସି ବ୍ୟବସ୍ଥା ନ ଥାଏ। ମାତ୍ର ମୁଖ୍ୟମନ୍ତ୍ରୀ ଏହି ମଧ୍ୟବିତ୍ତମାନଙ୍କ ପାଇଁ ବିଭିନ୍ନ ଯୋଜନା କାର୍ଯ୍ୟକାରୀ କରିବାକୁ ଯାଉଛନ୍ତି। ବିଜେଡିର ଇସ୍ତାହାରରେ ମଧ୍ୟବିତ୍ତଙ୍କ ପାଇଁ ୫ଟି ବଡ଼ ପଦକ୍ଷେପ ନିଆଯିବାକୁ ଘୋଷଣା କରାଯାଇଛି। ସେମାନଙ୍କ ସ୍ୱାସ୍ଥ୍ୟ ସୁରକ୍ଷା ପାଇଁ ଅନ୍ୟ ବର୍ଗଙ୍କ ପରି ସମସ୍ତ ମଧ୍ୟବିତ୍ତଙ୍କୁ ବିଏସ୍‌କେୱାଇ ନବୀନ କାର୍ଡ ପ୍ରଦାନ କରାଯିବ। ଏହାଦ୍ୱାରା ସେମାନେ ବିନା ମୂଲ୍ୟରେ ଚିକିତ୍ସା ସୁବିଧା ପାଇବେ। ଘରଖଣ୍ଡିଏ କିଣିବା ପ୍ରତ୍ୟେକ ମଧ୍ୟବିତ୍ତଙ୍କ ସ୍ୱପ୍ନ। ଏହି ସ୍ୱପ୍ନ ପୂରଣ ପାଇଁ ୨୦ ଲକ୍ଷ ଟଙ୍କା ପର୍ଯ୍ୟନ୍ତ ଋଣ ଉପରେ ସୁଧ ରିହାତି ପ୍ରଦାନ କରାଯିବ। ମଧ୍ୟବିତ୍ତ ବର୍ଗର ପିଲାମାନଙ୍କ ଉଚ୍ଚଶିକ୍ଷା ପାଇଁ ଆବଶ୍ୟକ ଶିକ୍ଷା ଋଣ ଉପରେ ସୁଧ ରିଆତି ପ୍ରଦାନ କରାଯିବ। ଏହାସହିତ ଗମନାଗମନ ପାଇଁ ଲକ୍ଷ୍ମୀ ବସ ଓ ମୋ ବସ୍ ବ୍ୟବସ୍ଥାରେ ମଧ୍ୟ ସେମାନଙ୍କ ପାଇଁ ରିଆତି ବ୍ୟବସ୍ଥା କରାଯିବ ବୋଲି ଶ୍ରୀ ପାଣ୍ଡିଆନ୍ କହିଛନ୍ତି।

ମଧ୍ୟବିତ୍ତଙ୍କ ପାଇଁ ବିଜେଡି ଆଣୁଛି ମେଗା ଯୋଜନା

ସେ ପୁଣି କହିଛନ୍ତି ଯେ ରାଜ୍ୟର ପ୍ରାୟ ୯୮ ପ୍ରତିଶତ ପିଲା ନୂଆ ଓ ଛାତ୍ର ବୃତ୍ତିରେ ସାମିଲ ହୋଇଛନ୍ତି। କେବଳ ଅତି ଧନୀ ବର୍ଗ ପରିବାରର ପିଲାଙ୍କ ବ୍ୟତୀତ ଅନ୍ୟମାନେ ଏହି ସୁବିଧା ପାଉଛନ୍ତି। ଆଗାମୀ ଦିନରେ ଛାତ୍ରଙ୍କ ପାଇଁ ୧୨ ହଜାର, ଛାତ୍ରୀଙ୍କ ପାଇଁ ୧୪ ହଜାର ଟଙ୍କା ବୃତ୍ତି ପ୍ରଦାନ କରାଯିବ। ମଧ୍ୟବିତ୍ତଙ୍କ ପାଇଁ କୌଣସି ରାଜ୍ୟ ଏଭଳି ପଦକ୍ଷେପ ନେଇ ନାହାନ୍ତି। ମଧ୍ୟବିତ୍ତ ଆଗକୁ ବଢ଼ିଲେ ସର୍ଭିସ୍ ସେକ୍ଟର ଆଗକୁ ବଢ଼ିବ। ରାଜ୍ୟ ଆଗକୁ ବଢ଼ିବ। ରାଜ୍ୟର ଅର୍ଥନୈତିକ ବିକାଶ ହେବ। ମଧ୍ୟବିତ୍ତଙ୍କ ପାଇଁ ମୁଖ୍ୟମନ୍ତ୍ରୀ ଏହି ସବୁ ପଦକ୍ଷେପ ନେଇଥିବା କାର୍ତ୍ତିକ ପାଣ୍ଡିଆନ୍ କହିଛନ୍ତି।

ଖଣି ଦୁର୍ନୀତି ମାମଲା

ଅଭିଯୁକ୍ତକୁ ଗିରଫ କଲା ପ୍ରବର୍ତ୍ତନ ନିର୍ଦ୍ଦେଶାଳୟ

ଭୁବନେଶ୍ୱର, ୨୨।୫(ସମିସ): ଖଣି ଦୁର୍ନୀତି ମାମଲାରେ ସିଦ୍ଧାର୍ଥ ସ୍ୱଞ୍ଚ ପ୍ରାଇଭେଟ୍ ଲିମିଟେଡ଼ର ନିର୍ଦ୍ଦେଶକଙ୍କୁ ଗିରଫ କରିଛି ପ୍ରବର୍ତ୍ତନ ନିର୍ଦ୍ଦେଶାଳୟ (ଇଡି)। ଗିରଫ ଅଭିଯୁକ୍ତ ଆନନ୍ଦ କୁମାର ଅଗ୍ରୱାଲ। ପ୍ରିଭେନସନ ଅଫ ମନି ଲଣ୍ଡରିଂ ଆକ୍ଟରେ ଗିରଫ କରାଯାଇଛି। ଆନନ୍ଦଙ୍କ ଜାମିନ୍ ନାମଞ୍ଜୁର ହେବାରୁ ଆସନ୍ତା ୪ତାରିଖ ଯାଏଁ ଜେଲ ହାଜତକୁ ପଠାଇ ଦିଆଯାଇଛି।

ଇଡି ପକ୍ଷରୁ ମିଳିଥିବା ସୂଚନା ଅନୁଯାୟୀ, ଏମ୍/ଏସ୍ ସିଦ୍ଧାର୍ଥ ସ୍ୱଞ୍ଚ ପ୍ରାଇଭେଟ୍ ଲିମିଟେଡ୍, ପାୱାର ପ୍ରାଇଭେଟ୍ ଲିମିଟେଡ୍ ଏବଂ ଅନ୍ୟ କିଛି ସଂସ୍ଥା ନାଁରେ ମୟୂରଭଞ୍ଜ ଜିଲ୍ଲାର କାଶିବେଡାରେ ଥିବା ଖଣି ଅଞ୍ଚଳରୁ ବେଆଇନ ଭାବେ ଓ କ୍ଷମତା ଠାରୁ ଅଧିକ ଖଣି ଖନନ କରିଥିବାର ଅଭିଯୋଗ ରହିଥିଲା। ଅନୁମତି ଅଞ୍ଚଳ ଠାରେ ଅଧିକ ଖଣିଜପ୍ରଦାର୍ଥ ଓ ଆଇରନ୍ ଖନନ କରାଯାଇଥିଲା। ଏନେଇ ଭିଜିଲାନ୍ସ ପକ୍ଷରୁ ପୂର୍ବରୁ ଘଟଣାର ତନାଘନା କରାଯାଇଥିଲା। ପରେ ଭିଜିଲାନ୍ସ ପକ୍ଷରୁ ମାମଲା ରୁଜୁ କରାଯାଇ ତଦନ୍ତ ଚାଲିଥିଲା। ସେହି ଦୁର୍ନୀତି ଘଟଣାକୁ ଆଧାର କରି ଇଡି ପକ୍ଷରୁ ପ୍ରିଭେନସନ ଅଫ ମନି ଲଣ୍ଡରି ଆକ୍ଟରେ ମାମଲା ରୁଜୁ ହୋଇ ଘଟଣାର ତଦନ୍ତ ହୋଇଥିଲା। ୨୦୨୩ ମସିହାରେ ଏହି ଲିଙ୍କ୍‌ରେ ବିଭିନ୍ନ ସ୍ଥାନରେ ଇଡି ପକ୍ଷରୁ ଚଢ଼ଉ ହୋଇଥିଲା। ଏ ସଂକ୍ରାନ୍ତୀୟ ବିଭିନ୍ନ ସ୍ଥାନରେ ଚଢଉ କରି ଅନେକ ସ୍ଥାବର ଓ ଅସ୍ଥାବର ସମ୍ପତ୍ତିର ହିସାବ ହୋଇଥିଲା। ଏଥିରେ ୨୧ କୋଟି ଟଙ୍କାର ସରକାରୀ ଆର୍ଥିକ କ୍ଷତି କରାଇ ବୈଦେଶିକ କାରବାର ହୋଇଥିବା ତଥ୍ୟ ଇଡି ହାତରେ ଲାଗିଥିଲା। ଏପରିକି ୩୫କୋଟି ଟଙ୍କା ବେଆଇନ ଭାବେ ଅନତ୍ର ନିବେଶ ହୋଇଥିବାର ଇଡିର ଅଧିକାରୀମାନେ ତଦନ୍ତରୁ ଜାଣିବାକୁ ପାଇଥିଲେ। ଏନେଇ କମ୍ପାନୀର କର୍ତ୍ତୃପକ୍ଷ ସହ ଆନନ୍ଦ ଅଗ୍ରୱାଲଙ୍କୁ ମଧ୍ୟ ଅନେକ ଥର ଏ ସଂକ୍ରାନ୍ତୀୟ

ତଥ୍ୟ ରଖିବାକୁ ନୋଟିସ ଜାରି କରାଯାଇଥିଲା। କିନ୍ତୁ ଆନନ୍ଦ ନୋଟିସକୁ ବାରମ୍ବାର ପ୍ରତ୍ୟାଖାନ କରି ଚାଲିଥିଲେ। ଶେଷରେ ତାଙ୍କୁ ଗତ ୧୮ ତାରିଖରେ ଗିରଫ କରିଥିଲା ପ୍ରବର୍ତ୍ତନ ନିର୍ଦ୍ଦେଶାଳୟ। ଏନେଇ ରିମାଣ୍ଡରେ ନେଇ ପଚରାଉଚରା କରାଯାଇ ବହୁ ତଥ୍ୟ ହାତେଇଥିଲା। ରିମାଣ୍ଡ ସରିବା ପରେ ଆଜି କୋର୍ଟରେ ହାଜର କରିବା ପରେ ଆସନ୍ତା ୪ତାରିଖ ଯାଏଁ ବିଚାର ବିଭାଗୀୟ ହାଜତରେ ରହିବା ପାଇଁ ଝାରପଡ଼ା ଜେଲକୁ ପଠାଇ ଦିଆଯାଇଛି।

ଅବଶିଷ୍ଟାଂଶ...

ବଙ୍ଗୋପସାଗରରେ...

ପରେ ଏହା ଅଧିକ ଘନୀଭୂତ ହୋଇ ୨୪ ତାରିଖ ସକାଳେ ଅବାପତ ଓ ପରେ ଏହା ଗଭୀର ଅବପାତର ରୂପ ନେବ। ପରବର୍ତ୍ତୀ ସମୟରେ ଏହା ଅଧିକ ଘନୀଭୂତ ହୋଇ ଉତ୍ତର-ପୂର୍ବ ଦିଗରେ ଗତି କରିପାରେ। ଏହାର ପ୍ରଭାବରେ ସମୁଦ୍ର ଅଶାନ୍ତ ରହିବ। ତେଣୁ ଆଜିଠାରୁ ଦକ୍ଷିଣ ବଙ୍ଗୋପସାଗରରେ ଘଣ୍ଟାପ୍ରତି ୩୫ରୁ ୪୫ କିଲୋମିଟର ବେଗରେ ବହିବ ପବନ। ୨୪ ତାରିଖ ସକାଳ ବେଳକୁ ପବନର ବେଗ ସମୁଦ୍ରରେ ଅଧିକ ରହିବ। ଏହାକୁ ଦୃଷ୍ଟିରେ ରଖି ୨୩ ତାରିଖଠାରୁରୁ ସମୁଦ୍ର ମଧ୍ୟକୁ ଯିବାକୁ ମତ୍ସ୍ୟଜୀବୀଙ୍କୁ ବାରଣ କରାଯାଇଛି। ଯେଉଁମାନେ ସମୁଦ୍ରରେ ଅଛନ୍ତି ସେମାନଙ୍କୁ ଫେରି ଆସିବାକୁ ପରାମର୍ଶ ଦିଆଯାଇଛି। ଅନ୍ୟପଟେ ଓଡ଼ିଶା ଉପରେ ଏହାର କୌଣସି ସିଧାସଳଖ ପ୍ରଭାବ ରହିବ ନାହିଁ କୁହାଯାଇଥିଲେ ମଧ୍ୟ ଜିଏଫ୍‌ଏସ୍ ଓ ଇସିଏମଡବ୍ଲୁଏଫ୍ ମଡେଲ୍ ଦ୍ୱୟ ଏହାର ଭିନ୍ନ ପ୍ରଭାବ ରହିବା ନେଇ ଆକଳନ କରୁଛନ୍ତି। ଦୁଇ ମଡେଲ ଆକଳନ କରୁଛନ୍ତି ଯେ ଏହା ବାତ୍ୟା ଆକାରରେ ସୁନ୍ଦରବନ ନିକଟବର୍ତ୍ତୀ ଅଞ୍ଚଳରେ ଉପକୂଳ ଛୁଇଁପାରେ। ତେବେ ସୁନ୍ଦରବନରେ ଉପକୂଳ ଛୁଇଁଲେ ବାତ୍ୟା ଦ୍ୱାରା ରାଜ୍ୟର ଦୁଇ ୩ ଟି ଜିଲ୍ଲାରେ ପ୍ରଭାବ ପଡ଼ିପାରେ। ମୁଖ୍ୟତଃ ବାଲେଶ୍ୱର, ମୟୂରଭଞ୍ଜ ଓ ଭଦ୍ରକ ଆଦି ଜିଲ୍ଲାରେ ଏହାର ଅଧିକ ପ୍ରଭାବ ରହିବା ନେଇ ଆକଳନ କରାଯାଉଛି। ରାଜ୍ୟରେ ବର୍ତ୍ତମାନ ତାତି ଜାରି ରହିବ ବୋଲି ପାଣିପାଗ କେନ୍ଦ୍ର କହିଛି। ୩ ଦିନ ମଧ୍ୟରେ ଆହୁରି ୨-୩ ଡିଗ୍ରୀ ପର୍ଯ୍ୟନ୍ତ ତାପମାତ୍ରା ବୃଦ୍ଧି ହେବାର ସମ୍ଭାବନା ଥିବାରୁ ଗରମ ଗୁଳୁଗୁଳି ବଢ଼ିବ ବୋଲି ଆକଳନ କରାଯାଇଛି। ଏହାସହିତ ୨୫ ତାରିଖ ପର୍ଯ୍ୟନ୍ତ କେତେକ ସ୍ଥାନରେ କାଳବୈଶାଖୀ ବର୍ଷା ସହ ବିଜୁଳି ଘଡ଼ଘଡ଼ି ନେଇ ମଧ୍ୟ ପାଣିପାଗ କେନ୍ଦ୍ର କହିଛି।

ବିଜେପି ନେତାଙ୍କ...

ଅନ୍ୟାୟ କରିଥିବା ପ୍ରଧାନମନ୍ତ୍ରୀ ନିଜର ଦୋଷ ତ୍ରୁଟିକୁ ଲୁଚାଇବାପାଇଁ ବକ ଧାର୍ମିକ ସାଜିଛନ୍ତି। ଦେଶରେ ବିଦ୍ୱେଷର ବିଷ ମଞ୍ଜି ବୁଣୁଥିବା ଶକ୍ତିକୁ ଦେଶର ଜନସାଧାରଣ ଏହି ନିର୍ବାଚନରେ ଉଚିତ ଜବାବ ଦେବେ ବୋଲି ଶ୍ରୀ ଖେରା କହିଛନ୍ତି। ଜନତାଙ୍କ ପ୍ରତି ହୋଇଥିବା ଅନ୍ୟାୟ ବିରୋଧରେ କଂଗ୍ରେସ ନ୍ୟାୟର ଗ୍ୟାରେଣ୍ଟି ଦେଇଛି। କଂଗ୍ରେସର ୫ ନ୍ୟାୟ ଓ ୨୫ ଗ୍ୟାରେଣ୍ଟିକୁ ଦେଶବାସୀ ଅକୁଣ୍ଠ ସମର୍ଥନ ଦେଉଛନ୍ତି। ଯୁବ ନ୍ୟାୟରେ ୩୦ଲକ୍ଷ ସରକାରୀ ପଦବୀ ପୂରଣ କରିବା, ପ୍ରଥମ ଚାକିରୀ ସ୍ଥିର ନିଶ୍ଚିତ କରି ବାର୍ଷିକ ଏକଲକ୍ଷ ଟଙ୍କା ପ୍ରଦାନ କରିବା, ପ୍ରତ୍ୟେକ ପରିବାର ମୁଖ୍ୟ ମହିଳାମାନଙ୍କୁ ବାର୍ଷିକ ଏକଲକ୍ଷ ଟଙ୍କା ପ୍ରଦାନ, ଶ୍ରମିକ ନ୍ୟାୟରେ ମନରେଗା କାର୍ଯ୍ୟପାଇଁ ଦିନକୁ ସର୍ବନିମ୍ନ ୪୦୦ ଟଙ୍କାର ମଜୁରୀ ଓ ସ୍ୱାସ୍ଥ୍ୟ ବୀମା, କୃଷକ ନ୍ୟାୟରେ ଚାଷୀ କରିଥିବା କୃଷିଋଣ ଛାଡ଼ କରିବା ସହିତ ଏମଏସପିକୁ ଆଇନଗତ ଗ୍ୟାରେଣ୍ଟି ପ୍ରଦାନ କରିବା ଓ ଅନୁସୂଚିତ ଜାତି, ଜନଜାତି, ଓବିସି ଏବଂ ଅତି ପଛୁଆବର୍ଗଙ୍କୁ ଜନସଂଖ୍ୟା ଅନୁପାତରେ ସାମାଜିକ ଭାଗିଦାରୀ ସ୍ଥିର ନିଶ୍ଚିତ କରିବା କଂଗ୍ରେସର ଗ୍ୟାରେଣ୍ଟି ବୋଲି ସେ କହିଛନ୍ତି।

ବଢୁନାହିଁ ବିଜେପି...

ସେହିପରି କେନ୍ଦ୍ର ଗୃହ ମନ୍ତ୍ରୀ ଅମିତ ଶାହ ମେ' ୨୫ ତାରିଖରେ ପୁନର୍ବାର ଓଡ଼ିଶା ଗସ୍ତରେ ଆସୁଛନ୍ତି। ତାଙ୍କ ଗସ୍ତ ନେଇ ମଧ୍ୟ ରାଜ୍ୟ ବିଜେପି ନିର୍ବାଚନ ପ୍ରଭାରୀ ବିଜୟପାଲ ସିଂହ ତୋମାର ସୂଚନା ଦେଇଛନ୍ତି। ଶ୍ରୀ ଶାହ ମୟୂରଭଞ୍ଜ ଜିଲ୍ଲା ସଦର ମହକୁମା ବାରିପଦା, ଭଦ୍ରକର ଚାନ୍ଦବାଲି, ଯାଜପୁରର କୋରେଇ ଓ ପୁରୀ ଜିଲ୍ଲା ନିମାପଡ଼ା ଗସ୍ତରେ ଆସି ପ୍ରଚାର କରିବେ। ଗତକାଲି ଅମିତ ଶାହ ସମ୍ବଲପୁର, କେନ୍ଦୁଝର, ଢେଙ୍କାନାଳ ଜିଲ୍ଲାର ପରଜଙ୍ଗ ଓ ନୟାଗଡ଼ ଆସି ପ୍ରଚାର କରିଥିଲେ।

ବଜ୍ରପାତରେ ଜଣେ...

ପରିବାର ଲୋକେ ସମ୍ପୂର୍ଣ୍ଣ ଭାଙ୍ଗି ପଡ଼ିଥିବା ଦେଖିବାକୁ ମିଳିଛି। ସେହିପରି କାଳବୈଶାଖୀରେ ଭାଙ୍ଗି କାଲିମେଳା ବ୍ଲକ୍ ଭେଜାଙ୍ଗିୱାଡ଼ା ପଞ୍ଚାୟତ ପରୁଲୁଗୁଡ଼ା ଗ୍ରାମରେ ଜଣେ ମହିଳା ଗୁରୁତର ହୋଇଥିବା ଜଣାପଡ଼ିଛି। ସେହିପରି ଏହି ବଜ୍ରପାତରେ ଉକ୍ତ ଗାଁର ବନ୍ଧୁ ଗୌଡ଼ଙ୍କ ଘର ନିକଟରେ ଥିବା ଏକ ବଡ଼ ମହୁଲ ଗଛ ଭାଙ୍ଗି ଯାଇ ତାଙ୍କ ଘର ଉପରେ ପଡ଼ିଥିଲା। ଏହି ସମୟରେ ଘରେ ତାଙ୍କ ସ୍ତ୍ରୀ ଯମୁନା ଗୌଡ଼ ଥିବାରୁ ତାଙ୍କ ଉପରେ ଗଛଟି ପଡ଼ିଯିବାରୁ ସେ ଗୁରୁତର ଆହତ ହୋଇଥିଲେ। ତାଙ୍କର ୨ ଶିଶୁ କନ୍ୟା ମଧ୍ୟ ଘର ଭିତରେ ରହିଥିବାବେଳେ ସାନ ଝିଅ ଅଳ୍ପ ଆହତ ହୋଇଥିବାବେଳେ ବଡ଼ ଝିଅ ଅଳ୍ପକେ ବର୍ତ୍ତି ଯାଇଥିବା ଜଣାପଡ଼ିଛି।

୨୬ରେ +୨...

ଫଳ ପ୍ରକାଶ ପାଇବ। ଏନେଇ ପରୀକ୍ଷା ନିୟନ୍ତ୍ରକ ଅଶୋକ କୁମାର ନାୟକ ସୂଚନା ଦେଇଛନ୍ତି।

ଆରମ୍ଭ ହେବ...

ରାଜ୍ୟରେ ବର୍ଷକୁ ହାରାହାରି ୫୫୦୦ ଲୋକ ସଡ଼କ ଦୁର୍ଘଟଣାରେ ପ୍ରାଣ ହରାଉଥିବା ବେଳେ ପ୍ରାୟ ଦୁଇ ଗୁଣା ଲୋକ ଆହତ ହେଉଛନ୍ତି। ଏହା ରାଜ୍ୟର ଅର୍ଥନୀତିକୁ ମଧ୍ୟ ଗୁରୁତର ପ୍ରଭାବିତ କରୁଛି। ସଡ଼କ ଗୁଡିକୁ ଦୁର୍ଘଟଣା ମୁକ୍ତ ରଖିବା ପାଇଁ ବୈଷୟିକ କୌଶଳର ଉପଯୋଗ ସହିତ ବ୍ଲାକ୍ ସ୍ପଟ୍ ମରାମତି, ସୂଚନା ଫଳକ ବ୍ୟବସ୍ଥା ହୋଇଛି। ପୁଲିସ ଓ ପରିବହନ ବିଭାଗ ମିଳିତ ଭାବେ ବେପରୁଆ ଗାଡ଼ି ଚାଳକଙ୍କ ବିରୋଧରେ କାର୍ଯ୍ୟାନୁଷ୍ଠାନ ନେଉଛନ୍ତି। କିନ୍ତୁ ସଡ଼କ ଦୁର୍ଘଟଣା ହ୍ରାସ କରିବାରେ ଏହି ପଦକ୍ଷେପ ସେତେଟା ଉତ୍ସାହଜନକ ହୋଇପାରି ନାହିଁ। ଏପରିସ୍ଥଳେ ଆଉ ଏକ ପାଦ ଆଗକୁ ଯାଇ ଦୁର୍ଘଟଣାର ମୂଳ କାରଣ ଖୋଜି ତାହାର ପ୍ରତିକାର କରିବା ପାଇଁ ପରିବହନ ବିଭଗ ଲକ୍ଷ୍ୟ ରଖିଛି। ହସ୍ତଗତ ସୂଚନା ଅନୁସାରେ ରାଜ୍ୟର ପ୍ରମୁଖ ଉଚ୍ଚଶିକ୍ଷାନୁଷ୍ଠାନର ଗବେଷକ ମାନଙ୍କୁ ନେଇ ସଡ଼କ ଦୁର୍ଘଟଣାର କାରଣ ଖୋଜାଯିବ। ସେମାନଙ୍କୁ ସହାୟତା ପାଇଁ ଇଣ୍ଡିଆନ୍ ଅଟୋମୋବାଇଲ୍ ମାନୁଫାକ୍‌ଚରର୍ସ (ଏସ୍‌ଆଇଏଏମ୍), ଅଟୋମୋବାଇଲ୍ କମ୍ପୋନେଣ୍ଟସ୍ ମାନୁଫାକ୍‌ଚରର୍ସ ଆସୋସିଏସନ୍ (ଏସିଏମ୍‌ଏ), ଅଟୋମୋବାଇଲ୍ ଟାୟାର ମାନୁଫାକ୍‌ଚରର୍ସ ଆସୋସିଏସନ୍ (ଏଟିଏମ୍‌ଏ) ଫେଡେରେସନ୍ ଅଫ୍ ଅଟୋମୋବାଇଲ୍ ଡିଲର୍ସ ଆସୋସିଏସନ୍ (ଏଫ୍‌ଏଡିଏ)ଙ୍କୁ ନିୟୋଜିତ କରାଯିବ। ଇନ୍‌ଷ୍ଟିଚ୍ୟୁଟ୍ ଅଫ୍ ଡ୍ରାଇଭିଂ ଟ୍ରେନିଂ ଆଣ୍ଡ ରିସର୍ଚ୍ଚ (ଆଇଡିଟିଆର) ନୋଡାଲ ଏଜେନ୍ସି ଭାବେ କାର୍ଯ୍ୟ କରିବ। ଉଭୟ କ୍ଷେତ୍ର ସ୍ତରୀୟ ଏବଂ ବୈଷୟିକ କୌଶଳ ସହାୟତାରେ ସଡ଼କ ଦୁର୍ଘଟଣାର କାରଣ ଖୋଜାଯିବ। ଗବେଷଣା ରିପୋର୍ଟରୁ ଯାହା ନିଷ୍କର୍ଷ ବାହାରିବ ତାକୁ କାର୍ଯ୍ୟକାରୀ କରିବା ଦାୟିତ୍ୱ ଓଡ଼ିଶା ସଡ଼କ ସୁରକ୍ଷା ପ୍ରାଧିକରଣ ଉପରେ ରହିବ। ଗବେଷଣା ରିପୋର୍ଟ ଅନୁସାରେ ଦୁର୍ଘଟଣା ଏବଂ ମୃତାହତ ହାର କମାଇବା ପାଇଁ ପଦକ୍ଷେପ ନିଆଯିବ। ରାଜ୍ୟସ୍ତରରେ ହୋଇଥିବା ନିଷ୍ପତ୍ତି ଅନୁସାରେ ପଦକ୍ଷେପ ନେବା ପାଇଁ ଜିଲ୍ଲା ସଡ଼କ ସୁରକ୍ଷା କମିଟିକୁ କ୍ଷମତା ପ୍ରଦାନ କରାଯିବ ବୋଲି ଜଣାପଡ଼ିଛି।

##

ମଙ୍ଗଳପୁର ଗୋଷ୍ଠୀ ସ୍ୱାସ୍ଥ୍ୟକେନ୍ଦ୍ର କାମରେ ଅନିୟମିତତା ଅଭିଯୋଗ

ପିଲର ମୂଳରେ ବାଲି ବଦଳରେ ମାଟି ବ୍ୟବହାର

ଦଶରଥପୁର, ୨୨।୫ (ସମିସ): ସରକାର ସମସ୍ତ ସରକାରୀ ନିର୍ମାଣ କାର୍ଯ୍ୟକୁ ସ୍ୱଚ୍ଛତାର ସହିତ ନିର୍ଦ୍ଦିଷ୍ଟ ସମୟ ମଧ୍ୟରେ ଶେଷ କରିବାକୁ ନିୟମ ଧାର୍ଯ୍ୟ କରିଥିବାବେଳେ କେତେକ ସରକାରୀ ଅଧିକାରୀ ଓ ଠିକା ସଂସ୍ଥାର ଅସାଧୁମେଣ୍ଟ ଯୋଗୁ ସରକାରୀ ନିର୍ମାଣ କାର୍ଯ୍ୟରେ ବ୍ୟାପକ ଅନିୟମିତତା କରାଯାଉଥିବା ଅଭିଯୋଗ ହୋଇଛି।

ପୁରୁଣା କୋଠା ଭାଙ୍ଗି ରଡ୍, ଇଟା ଚାଲାଣ

ଦଶରଥପୁର ବ୍ଲକ୍ ଅନ୍ତର୍ଗତ ମଙ୍ଗଳପୁର ଗୋଷ୍ଠୀ ସ୍ୱାସ୍ଥ୍ୟକେନ୍ଦ୍ର ପରିସରରେ ନୂତନ ଭାବେ ବିପିଏମ୍‌ୟୁ କାର୍ଯ୍ୟାଳୟ ଗୃହ ନିର୍ମାଣ ନିମନ୍ତେ ଗ୍ରାମ୍ୟ ଉନ୍ନୟନ ବିଭାଗ ପକ୍ଷରୁ ବହୁ ଲକ୍ଷ ଟଙ୍କା ଅନୁଦାନ ମଂଜୁର କରାଯିବା ସହିତ ଜଣେ ଠିକା ସଂସ୍ଥାକୁ ଗୃହ ନିର୍ମାଣ ପାଇଁ କାର୍ଯ୍ୟାଦେଶ ପ୍ରଦାନ କରାଯାଇଛି। କାର୍ଯ୍ୟାଦେଶ ପାଇଥିବା ଠିକା ସଂସ୍ଥା ସ୍ଥାନ ନିରୂପଣ ନାମରେ ସ୍ୱାସ୍ଥ୍ୟକେନ୍ଦ୍ର ପରିସରରେ ଥିବା ସୁରକ୍ଷିତ କୋଠା ଘରକୁ ଭାଙ୍ଗି ସେଥିରୁ ଇଟା, ରଡ୍, ପାଣିଟାଙ୍କି ଭଳି ମୂଲ୍ୟବାନ ସାମଗ୍ରୀକୁ ରାତାରାତି କେଉଁଆଡ଼େ ଚାଲାଣ କରିଥିବା ଅଭିଯୋଗ ହୋଇଛି।

ସେହିପରି ନୂତନ ଭାବେ ନିର୍ମାଣ କରାଯାଇଥିବା ପିଲର ମୂଳରେ ବାଲି ପରିବର୍ତ୍ତେ ଅଳିଆ ଆବର୍ଜନାଯୁକ୍ତ ମାଟି ଭର୍ତ୍ତି କରାଯାଉଛି। ଭଙ୍ଗାଯାଇଥିବା ପୁରାତନ କୋଠାଘରେ ଲାଗିଥିବା ସିଲିଂ ଫ୍ୟାନ୍‌କୁ ମଧ୍ୟ ଗାଏବ କରିଦିଆଯାଇଛି। ସବୁଠୁ ପରିତାପର ବିଷୟ ନିର୍ମାଣ ସମୟରେ ଠିକାସଂସ୍ଥା ବ୍ୟବହାର କରୁଥିବା ବିଦ୍ୟୁତ୍ ଦେୟ ସ୍ୱାସ୍ଥ୍ୟକେନ୍ଦ୍ର ବହନ କରୁଥିବାବେଳେ ଏହି ବିଦ୍ୟୁତ୍ ବିଲ୍ ପାଖାପାଖି ୧୫ ହଜାର ପର୍ଯ୍ୟନ୍ତ ହୋଇଥିବା ସୂଚନା ମିଳିଛି। ଗୃହ ନିର୍ମାଣ ପାଇଁ ବ୍ୟବହାର ହେଉଥିବା ଲୁହା ରଡ୍, ସିମେଣ୍ଟ, ବାଲି ଓ ଗୋଡ଼ି ନିମ୍ନମାନର ହୋଇଥିବାବେଳେ ଗୃହ ନିର୍ମାଣର ସ୍ଥାୟିତ୍ୱକୁ ନେଇ ଆଶଙ୍କା ଦେଖା ଦେଇଛି। ଏ ସଂପର୍କରେ ସ୍ୱାସ୍ଥ୍ୟକେନ୍ଦ୍ର ଅଧିକାରୀ ବିନ୍ଦୁ ସାଗର ସାମଲଙ୍କୁ ପଚାରିବାରୁ ସେ ଭଙ୍ଗାଯାଇଥିବା ପୁରୁଣା କୋଠା ଘରର ରଡ୍, ଇଟା, ଫ୍ୟାନ୍, ପାଣିଟାଙ୍କି ଇତ୍ୟାଦି ସାମଗ୍ରୀ କେଉଁଠି ଅଛି ତାହା ଜାଣି ନ ଥିବା କହିଥିବାବେଳେ ଗ୍ରାମ୍ୟ ଉନ୍ନୟନ ବିଭାଗ କନିଷ୍ଠଯନ୍ତ୍ରୀ ଅଶୋକ କୁମାର ଜେନା ନିଜ ପ୍ରତିକ୍ରିୟାରେ ଏ ବିଷୟରେ ଅଭିଯୋଗ ମିଳିଛି ବୋଲି କହିବା ସହିତ ତଦନ୍ତ କରାଯିବ ବୋଲି କହିଥିଲେ।

ଯୁବ ଆଇନଜୀବୀଙ୍କ ବିୟୋଗ, ଓକିଲ ସଂଘର ଶୋକ

କୁଜଙ୍ଗ,୨୨।୫(ସମିସ): କୁଜଙ୍ଗ ଓକିଲ ସଂଘର ଯୁବ ସଦସ୍ୟ ଆଇନଜୀବୀ ବିକାଶ କୁମାର ନାଥ(୨୯)ଙ୍କର ପରଲୋକ ହୋଇଯାଇଛି। ଗତକାଲି ତାଙ୍କୁ ଜ୍ୱର ହୋଇଥିଲା ଓ ତାଙ୍କ ଦେହ ଅସୁସ୍ଥ ହୋଇପଡିବା ଯୋଗୁ ତାଙ୍କୁ କୁଜଙ୍ଗ ଗୋଷ୍ଠୀ ସ୍ୱାସ୍ଥ୍ୟକେନ୍ଦ୍ରରେ ଭର୍ତ୍ତି କରାଯାଇଥିଲା। ପରେ ଅବସ୍ଥା ଗୁରୁତର ହେବାରୁ ତାଙ୍କୁ କଟକ ନିଆଯାଇଥିଲା। ସେଠାରେ ତାଙ୍କର ପରଲୋକ ହୋଇଯାଇଛି। ତାଙ୍କ ପରଲୋକ ଖବର ପାଇ କୁଜଙ୍ଗ ଓକିଲ ସଂଘର ସଭାପତି ସୁଶାନ୍ତ କୁମାର ପଟ୍ଟନାୟକ, ବରିଷ୍ଠ ସଭ୍ୟ ସତ୍ୟାନନ୍ଦ ବିଶ୍ୱାଳ, ସମ୍ପାଦକ ଏଏନ୍‌ଡି ଯାଦବଙ୍କ ସହ ବହୁ ସଦସ୍ୟ ପୁଷ୍ପଗୁଚ୍ଛ ଦେଇ ଶ୍ରଦ୍ଧାଞ୍ଜଳି ଅର୍ପଣ କରିବା ସହ ଶେଷ ଦର୍ଶନ କରିଥିଲେ। ଏହି ଅବସରରେ ଗ୍ରାମବାସୀଙ୍କ ପକ୍ଷରୁ ବିକ୍ରମ ନାରାୟଣ ଦାସ, ପ୍ରକାଶ ନାରାୟଣ ଦାସ, ଅକ୍ଷୟ ନାଥ ପ୍ରମୁଖ ଉପସ୍ଥିତ ଥିଲେ। ଗ୍ରାମ ଶ୍ମଶାନରେ ଶେଷକୃତ କରାଯାଇଥିବା ବେଳେ ଭାଇ ପ୍ରକାଶ ନାଥ ମୁଖାଗ୍ନୀ ଦେଇଥିଲେ।

ମା' ଶାରଳା ଫାଉଣ୍ଡେସନ ପକ୍ଷରୁ ରକ୍ତଦାନ ଶିବିର

ତିର୍ତ୍ତୋଲ, ୨୨।୫(ସମିସ): ତିର୍ତ୍ତୋଲସ୍ଥ ସରସ୍ୱତୀ ଶିଶୁ ମନ୍ଦିର ପରିସରରେ ସ୍ୱେଚ୍ଛାସେବୀ ଅନୁଷ୍ଠାନ ମା' ଶାରଳା ଫାଉଣ୍ଡେସନ ପକ୍ଷରୁ ସ୍ୱେଚ୍ଛାକୃତ ରକ୍ତଦାନ ଶିବିର ଅନୁଷ୍ଠିତ ହୋଇଯାଇଛି। ଏଥିରେ ସ୍ଥାନୀୟ ଅଞ୍ଚଳର ବହୁ ଯୁବକ ଯୁବତୀ, ମହାବିଦ୍ୟାଳୟ ଛାତ୍ରଛାତ୍ରୀ ଯୋଗଦେଇ ରକ୍ତଦାନ କରିଥିଲେ। ଜଗତସିଂହପୁର ରକ୍ତଭଣ୍ଡାର ଟିମର ସଦସ୍ୟ ଉପସ୍ଥିତ ରହି ରକ୍ତ ସଂଗ୍ରହ କରିଥିଲେ। ସ୍ଥାନୀୟ ସରପଞ୍ଚ ପ୍ରିୟମ୍ବଦା ମହାପାତ୍ର, କୁମାର ଉତ୍ସବ ସମିତି ସଭାପତି ବିମଳ ମହାପାତ୍ର, ଅବସରପ୍ରାପ୍ତ ଅଧିକାରୀ ପ୍ରମୋଦ ସାହୁ, ଅଶୋକ ଦାସ, ଅରୁଣ ମହାନ୍ତି, ଅମିତାଭ ସ୍ୱାଇଁ, ଅବିନାଶ ଜେନା ପ୍ରମୁଖ ଉପସ୍ଥିତ ରହି ରକ୍ତଦାତାଙ୍କୁ ଉତ୍ସାହିତ କରିଥିଲେ। ଫାଉଣ୍ଡେସନର ସାଧାରଣ ସମ୍ପାଦିକା ସୋନାଲି ମହାନ୍ତି, ହୃଷିକେଶ ପରିଜା, ରାମକୃଷ୍ଣ ପରିଜା, ସଞ୍ଜୟ ମହାପାତ୍ର, ଜଗନ ଦାସ, ଜୟନ୍ତ ମଲ୍ଲିକ, ସୌମ୍ୟରଞ୍ଜନ ମହାନ୍ତି, ଦେବାଶିଷ ସାହୁ, ନୀଳାଞ୍ଚଳ ସାହୁ, ଝୁନିବାଳା ଦାସ, ତାପସ ମହାନ୍ତି, ସ୍ମୃତିରଞ୍ଜନ ରାୟ, ସୂର୍ଯ୍ୟକାନ୍ତ ନାୟକ, ବିଶ୍ୱନାଥ ମହାପାତ୍ର, ସ୍ୱପ୍ନଜିତ ପରିଜା, ସୁଲଭା ବାରିକ, ନିରଜ ସିଂ ପ୍ରମୁଖ ଶିବିର ପରିଚାଳନା କରିଥିଲେ।

ବିବାହ ବାର୍ଷିକୀରେ ଦମ୍ପତିଙ୍କ ରକ୍ତଦାନ

କେନ୍ଦ୍ରାପଡ଼ା,୨୨।୫(ସମିସ): ଆଜିର ସମୟ ଚକ୍ରରେ ମଣିଷ ସବୁବେଳେ ନିଜର ବ୍ୟକ୍ତିଗତ ଜୀବନ ପାଇଁ ବ୍ୟସ୍ତ ରହିଥାଏ । ସମାଜ ପ୍ରତି କିଛି କର୍ତ୍ତବ୍ୟ ମଧ୍ୟ ରହିଛି । ଜୀବନରେ ବିବାହ ନୂତନ ସ୍ୱାଦ ଆଣିଥାଏ ।ଯଦି ମଣିଷ ଏହି ସମୟରେ ସମାଜ ପାଇଁ କିଛି କର୍ମ କରି ଉଦାହରଣ ପାଲଟେ ତେବେ ଏହା ଅତି ସୁନ୍ଦର ଓ ସୁଉଚ୍ଚ ଚିନ୍ତାଧାରା । ଆଜି ଏହି ଭଳି କିଛି କାମ ଦେଖିବାକୁ ମିଳିଥିଲା କେନ୍ଦ୍ରାପଡ଼ା ଜିଲ୍ଲାର କନ୍ତିଆ ଗ୍ରାମର ରାଜେଶ ବାରିକ ଓ ଭଦ୍ରବି ବାରିକଙ୍କ ବିବାହର ପ୍ରଥମ ବାର୍ଷିକ ଉତ୍ସବରେ ଦମ୍ପତି ଗ୍ରୀଷ୍ମ ପ୍ରବାହରେ ରକ୍ତ ଭଣ୍ଡାରରେ ରକ୍ତର ଅଭାବ ଦୂର କରିବାକୁ ରକ୍ତଦାନ କରିଥିଲେ । ଏହାପରେ ଗ୍ରୀଷ୍ମ ଋତୁରେ ମଣିଷ ଶାନ୍ତିରେ ଜୀବନ ବିତାଇବା ପାଇଁ ବିକଳ୍ପ କେବଳ ଗଛ ଏହାର ଉପାଦେୟତାକୁ ବୁଝି ବୃକ୍ଷ ରୋପଣ ମଧ୍ୟ କରିଥିଲେ ।ଏହା ସହିତ ରାଜେଶ ଶ୍ରୀ ଜଗନ୍ନାଥ ଚାରିଟେବୁଲ ଟ୍ରଷ୍ଟର ଜଣେ ସକ୍ରିୟ ସଦସ୍ୟ ହୋଇଥିବାରୁ ଟ୍ରଷ୍ଟର ସେବା କାର୍ଯ୍ୟ ପାଇଁ କିଛି ଆର୍ଥିକ ଅନୁଦାନ ଟ୍ରଷ୍ଟର ସଭାପତି ଦମନ ମହାନ୍ତିଙ୍କୁ ପ୍ରଦାନ କରିଥଲେ । ଆଜିର ଏହି ଗ୍ରୀଷ୍ମକାଳୀନ ସେବାକାର୍ଯ୍ୟରେ ସହଯୋଗୀ ଥିବା ଅଧ୍ୟାପକ ପ୍ରମୋଦ ମହାନ୍ତିଙ୍କ ମତରେ ଯଦି ଆମେ ଶୀତତାପ ନିୟନ୍ତ୍ରକ ବଦଳରେ ବୃକ୍ଷକୁ ବିକଳ୍ପ ଭାବରେ ବାଛିନେବା ତେବେ ଆମ ପରିବେଶ ସୁଧୁରିଯିବ ।ଆଜିର କାର୍ଯ୍ୟକ୍ରମରେ ଆଇନଜୀବୀ ନଳିନୀ କାନ୍ତ ବେହେରା, କାଳନ୍ଦୀ ମଲ୍ଲିକ, ମନୋଜ କୁମାର ରାଉତ, ପ୍ରମୋଦ କୁମାର ମହାନ୍ତି, ସୁବାସ ସ୍ୱାଇଁ, ବାସନ୍ତୀ ମହାପାତ୍ର,ବୈଭବ ମହାନ୍ତି, ମୈତ୍ରୀ ସାମଲ, ମମତା ମହାନ୍ତି, ଶୁକଦେବ ମଲ୍ଲ ପ୍ରମୁଖ ଉପସ୍ଥିତ ଥିଲେ।

ଶ୍ୟାମଦାସପୁରରେ କଂଗ୍ରେସ କର୍ମୀ ସମ୍ମିଳନୀ

ଯାଜପୁର, ୨୨।୫(ସମିସ): ଯାଜପୁର ବିଧାନସଭା ନିର୍ବାଚନମଣ୍ଡଳୀ ପାଇଁ ଜାତୀୟ କଂଗ୍ରେସରୁ ଚୟନ ହୋଇଥିବା ସୁଦୀପ କୁମାର କର ଆଜି ଯାଜପୁର ବ୍ଲକ ଅନ୍ତର୍ଗତ ଶ୍ୟାମଦାସପୁର ପଞ୍ଚାୟତରେ କର୍ମୀ ସମ୍ମିଳନୀରେ ଯୋଗ ଦେଇଥିଲେ। ବ୍ଲକ୍ କଂଗ୍ରେସ ସଭାପତି ଗଦାଧର ଦାସଙ୍କ ସଭାପତିତ୍ୱରେ ଅନୁଷ୍ଠିତ କର୍ମୀ ସମ୍ମିଳନୀରେ କଂଗ୍ରେସ ପ୍ରାର୍ଥୀ ସୁଦୀପ କରଙ୍କୁ ସମ୍ବର୍ଦ୍ଧିତ କରିବା ସହ ପଞ୍ଚାୟତ କଂଗ୍ରେସ କର୍ମକର୍ତ୍ତାଙ୍କ ସହ ପ୍ରାର୍ଥୀଙ୍କୁ ପରିଚିତ କରାଇଥିଲେ। ଶ୍ୟାମଦାସପୁର ପଞ୍ଚାୟତର ୪ଟି ପଞ୍ଚାୟତର କର୍ମୀ ଆଗାମୀ ନିର୍ବାଚନରେ ସମସ୍ତ ପ୍ରକାରର ସହଯୋଗ ଯୋଗାଇ ଦେବାକୁ ପ୍ରତିଶ୍ରୁତି ଦେଇଥିଲେ। କଂଗ୍ରେସର ବରିଷ୍ଠ ନେତା ତଥା ପୂର୍ବତନ ଯାଜପୁର ବ୍ଲକ ଅଧକ୍ଷ ଦିଗମ୍ବର କରଙ୍କ ପୁତ୍ର ସୁଦୀପ ଯୋଗଦେଇ ଆଗାମୀ ଦିନରେ ଯୁବକ/ଯୁବତୀଙ୍କୁ ଜାତୀୟ କଂଗ୍ରେସ ଅଧିକ ପ୍ରାଧାନ୍ୟ ଦେଇ ସମଗ୍ର ରାଜ୍ୟରେ ନିଯୁକ୍ତି କ୍ଷେତ୍ରରେ ସ୍ୱତନ୍ତ୍ର ଭାବେ ଦୃଷ୍ଟି ଦେବାକୁ ପ୍ରତିଶ୍ରୁତି ଦେଇଥିଲେ। ଆଗାମୀ ନିର୍ବାଚନରେ କଂଗ୍ରେସର ଶୃଙ୍ଖଳିତ ସଭ୍ୟ ମିଳିତ ଭାବେ ସହଯୋଗ କଲେ ଦଳ ସୁନିଶ୍ଚିତ ବିଜୟ ଲାଭ କରିବ ବୋଲି ଦୃଢୋକ୍ତି ପ୍ରକାଶ କରିଥିଲେ। ସୁଦୀପ ପଞ୍ଚାୟତବାସୀଙ୍କ ଆଶୀର୍ବାଦ ଭିକ୍ଷା କରି ଉପସ୍ଥିତ ଥିବା କର୍ମୀଙ୍କ ସହଯୋଗ କାମନା କରି ଆଗାମୀ ନିର୍ବାଚନ ନିମନ୍ତେ ରଣନୀତି ପ୍ରସ୍ତୁତ କରିବାକୁ ଆହ୍ୱାନ ଦେଇଥିଲେ। ଅନ୍ୟମାନଙ୍କ ମଧ୍ୟରେ ବରିଷ୍ଠ କଂଗ୍ରେସ ନେତା ତଥା ପୂର୍ବତନ ସରପଞ୍ଚ ଗଣେଶ୍ୱର ଦାସ, ପଞ୍ଚାୟତ ସଭାପତି ବିନୋଦ ବିହାରୀ ଜେନା, ଅଲେଖ ଜେନା, ଲଛମନ ଜେନା, ସୁବାସ ଜେନା ପ୍ରମୁଖ ଯୋଗ ଦେଇଥିଲେ।

କୁରୁଣ୍ଟି ପୋଷ୍ଟ ଅଫିସରୁ ଜମାକାରୀଙ୍କ ଟଙ୍କା ହଡ଼ପ

ରାଜନଗର, ୨୨।୫(ସମିସ): ରାଜନଗର ବ୍ଲକ କୁରୁଣ୍ଟିସ୍ଥିତ ପୋଷ୍ଟ ଅଫିସରରେ ଜମାକାରୀଙ୍କ ଅଜାଣତରେ ଟଙ୍କା ହଡପ ହୋଇଛି। ଏହି ପୋଷ୍ଟ ଅଫିସ ଶାଖାରେ ଶହ ଶହ ଜମାକାରୀ ଠକେଇର ଶିକାର ହୋଇଛନ୍ତି। କେନ୍ଦ୍ରାପଡା ଓ ପଟ୍ଟାମୁଣ୍ଡାଇ ଇନିସପେକ୍ଟର ଏହି ଶାଖାରେ ପହଞ୍ଚି ତଦନ୍ତ ଜାରି ରଖିଛନ୍ତି। ଟଙ୍କା ହଡପ ହୋଇଥିବା ଜାଣିବା ପରେ ଜମାକାରୀମାନେ ପୋଷ୍ଟ ଅଫିସ ସମ୍ମୁଖରେ ଭିଡ ଜମାଇ ହୋ ହାଲ୍ଲା କରିଛନ୍ତି। ସୂଚନା ମୁତାବକ କୁରଣ୍ଟି ଗାଁର ନିରଞ୍ଜନ ସ୍ୱାଇଁ ତାଙ୍କ ଝିଅ ଦିପ୍ତିମୟୀଙ୍କ ନାଁରେ ସୁକନ୍ୟା ଆକାଉଣ୍ଟ ଖୋଲିଥିଲେ। ତାଙ୍କ ଆକାଉଣ୍ଟରୁ ୪୦ ହଜାର ଟଙ୍କା ହଡପ ହୋଇଥିବା ନେଇ ସେ ପଟ୍ଟାମୁଣ୍ଡାଇ ଓ କେନ୍ଦ୍ରାପଡା ଇନିସପେକ୍ଟରଙ୍କୁ ଲିଖିତ ଭାବେ ଜଣାଇଥିଲେ। ଆଜି ପଟ୍ଟାମୁଣ୍ଡାଇ ଇନିସପେକ୍ଟର ଏହି ଶାଖାରେ ପହଞ୍ଚି ତଦନ୍ତ କରିବା ପରେ କେବଳ ନିରଞ୍ଜନ ସ୍ୱାଇଁ ନୁହଁନ୍ତି, ଆହୁରି ଶତାଧିକ ଜମାକାରୀ ଠକେଇର ଶିକାର ହୋଇଥିବା ଜାଣିବାକୁ ପାଇଥିଲେ। ଏହି ସୂଚନା ପାଇବା ପରେ କେନ୍ଦ୍ରାପଡା ଇନିସପେକ୍ଟର ଅପରାହ୍ନରେ ଏହି ଶାଖାରେ ପହଞ୍ଚି ତଦନ୍ତ ଜାରି ରଖିଛନ୍ତି। ଏ ନେଇ କୌଣସି ନିର୍ଦ୍ଦିଷ୍ଟ ସୂଚନା ବିଭାଗ ପକ୍ଷରୁ ଦିଆଯାଇନଥିଲେ ମଧ୍ୟ ତଦନ୍ତ ସମୟରେ ହଡପର ବହୁ ଗୁମର ଖୋଲିଛି। ଏପରିକି ସରକାରୀ ଆଇନଜୀବୀ ନଳିନୀକାନ୍ତ ମଙ୍ଗରାଜ ତାଙ୍କ ଝିଅ ନାଁରେ ରଖିଥିବା ସୁକନ୍ୟା ଟଙ୍କା ବି ହଡପ ହୋଇଥିବା ଶ୍ରୀ ମଙ୍ଗରାଜ ଜଣାଇଛନ୍ତି। ଶ୍ରୀ ମଙ୍ଗରାଜଙ୍କ ସୂଚନା ମୁତାବକ ସେ ୧ ଲକ୍ଷ ୩୩ ହଜାର ଟଙ୍କା ତାଙ୍କ ଝିଅ ଆକାଉଣ୍ଟରେ ଜମା କରିଛନ୍ତି। ମାତ୍ର ଆକାଉଣ୍ଟରେ ମାତ୍ର ୯୯ ହଜାର ଟଙ୍କା ବାହାରୁଛି। ଏହାବାଦେ ତାଙ୍କର ସୁଧବାବଦ ଟଙ୍କା ମଧ୍ୟ ଜମା ଖାତାକୁ ଆସିନଥିବା ସୂଚନା ଦେଇଛନ୍ତି। ପୋଷ୍ଟ ଅଫିସ ଜମା ଖାତାରୁ ଟଙ୍କା ଗାଏବ ଖବର ପ୍ରଚାରିତ ହେବା ପରେ ପୋଷ୍ଟ ଅଫିସ ନିକଟରେ ଜମାକାରୀଙ୍କ ଭିଡ ଜମିଛି। ପୋଷ୍ଟମାଷ୍ଟର ପ୍ରଶାନ୍ତ ନାୟକ ଜାଲ ଦସ୍ତଖତ ଓ ଟିପ ମାରି ଜମାକାରୀଙ୍କ ଟଙ୍କା ଉଠାଇ ନେଇଥିବା ନେଇ ଜମାକାରୀମାନେ ଅଭିଯୋଗ କରିଛନ୍ତି।

ଅସହାୟ ମହିଳାଙ୍କୁ ସହାୟତା

ଡେରାବିଶ,୨୨।୫(ସମିସ): ଡେରାବିଶ ବ୍ଲକ ଦାନପୁର ପଞ୍ଚାୟତ ଅନ୍ତର୍ଗତ ନରସିଂହପୁର ଗ୍ରାମର ସ୍ୱର୍ଗତ ପ୍ରଭାକର ନାୟକଙ୍କ ପତ୍ନୀ ସ୍ୱର୍ଣ୍ଣପ୍ରଭା ନାୟକଙ୍କ ଝିଅ ଓ ପୁଅର ପାଠପଢ଼ା ପାଇଁ ମାର୍ଶାଘାଇ ବ୍ଲକ ଅନ୍ତର୍ଗତ କୁସୁନୁପୁର ଗ୍ରାମର ସମାଜସେବୀ ପର୍ଶୁରାମ ନାୟକ ଆର୍ôଥକ ସହାୟତା ପ୍ରଦାନ କରିଛନ୍ତି। ୪ ବର୍ଷ ତଳେ ପରିବାରର ଏକମାତ୍ର ରୋଜଗାରକ୍ଷମ ପ୍ରଭାକର ନାୟକଙ୍କ ଅକାଳମୃତ୍ୟୁ ହୋଇଯିବା ପରେ ସ୍ୱର୍ଣ୍ଣପ୍ରଭା ଅସହାୟ ହୋଇପଡ଼ିଥିଲେ। ଏକ ନୁଆଁଣିଆ ଚାଳଛପର ଘରେ ରାସନକାଡର୍‌ର ଖାଦ୍ୟରେ ଗୋଟିଏ ଝିଅ ଓ ଗୋଟିଏ ପୁଅକୁ ନେଇ ଦୁଃଖେ କଷ୍ଟେ ଚଳିଆସୁଥିବା ବେଳେ ପିଲାଙ୍କ ପାଠପଢ଼ା ପାଇଁ ନିଜେ କାମ କରିବାକୁ ପଛାଇ ନାହାଁନ୍ତି। ଝିଅ +୨ରେ ପଢୁଥିବା ବେଳେ ମେଧାବୀ ପୁଅ ଆଦର୍ଶ ବିଦ୍ୟାଳୟରେ ପଢ଼ିବା ପାଇଁ ଯୋଗ୍ୟ ବିବେଚିତ ହୋଇଛନ୍ତି। ତେବେ ଏହି ଅସହାୟ ପରିବାରକୁ ସ୍ୱାସ୍ଥ୍ୟ ବିଭାଗରୁ ଅବସର ନେଇ ନିଜର ପେନସନ୍ ଅର୍ଥକୁ ଦୂରାରୋଗ୍ୟ ପୀଡ଼ିତ ଓ ଅସହାୟ ଲୋକଙ୍କୁ ସାହାଯ୍ୟ କରୁଥିବା ସମାଜସେବୀ ଶ୍ରୀ ନାୟକ ତାଙ୍କ ଘରେ ପହଞ୍ଚି ତାଙ୍କୁ ଆର୍ଥିକ ସାହାଯ୍ୟ ପ୍ରଦାନ କରିଛନ୍ତି। ସାହାଯ୍ୟ ପ୍ରଦାନ ସମୟରେ ପୂର୍ବତନ ସରପଞ୍ଚ ଉମେଶ ଚନ୍ଦ୍ର ତ୍ରିପାଠୀ ଉପସ୍ଥିତ ରହିଥିଲେ।

ରାଜୀବ ଗାନ୍ଧୀଙ୍କ ତିରୋଧାନ ଦିବସ ପାଳିତ

ବଡ଼ଚଣା,୨୨।୫ (ସମିସ): ଭାରତର ପୂର୍ବତନ ପ୍ରଧାନମନ୍ତ୍ରୀ ଭାରତରତ୍ନ ରାଜୀବ ଗାନ୍ଧୀଙ୍କ ତିରୋଧାନ ଦିବସ ଆଜି ବଡଘୁମୁରିଠାରେ ଯାଜପୁର କଂଗ୍ରେସ ଲୋକସଭା ପ୍ରଚାର କମିଟି ଆନୁକୂଲ୍ୟରେ ଅନୁଷ୍ଠିତ ହୋଇଯାଇଛି। ଓଡ଼ିଶା ମାନବ ଅଧିକାର ମଞ୍ଚ ସଭାପତି ରାହାସବିହାରୀ ଜେନାଙ୍କ ସଭାପତିତ୍ୱରେ ଅନୁଷ୍ଠିତ ସ୍ମୃତିସଭାରେ ମୁଖ୍ୟଅତିଥି ଭାବେ ଯାଜପୁର କଂଗ୍ରେସ ଲୋକସଭା ପ୍ରଚାର କମିଟି ଅଧକ୍ଷ ମାଗୁଣି ଜେନା ଯୋଗଦେଇ ୧୯୯୧ରେ ତାମିଲନାଡୁର ପେରୁମ୍ବୁଦୁରଠାରେ ଏକ ନିର୍ବାଚନୀ ପ୍ରଚାର ସଭାରେ ମାନବ ବୋମା ଦ୍ୱାରା ଶ୍ରୀ ଗାନ୍ଧୀଙ୍କୁ ହତ୍ୟା କରାଯାଇଥିଲା। ସେହିଦିନଠାରୁ ଉକ୍ତ ଦିନକୁ ଆତଙ୍କବାଦ ବିରୋଧୀ ଦିବସ ରୂପେ ପାଳନ କରାଯାଉଛି। ଏଥିସହିତ ଶ୍ରୀ ଗାନ୍ଧୀଙ୍କ ପ୍ରଧାନମନ୍ତ୍ରୀ ସମୟରେ ମୁସଲିମ ମହିଳା ଅଧିନିୟମ, ଜବାହାର ନବୋଦୟ ବିଦ୍ୟାଳୟ ସ୍ଥାପନ ଓ ୨୧ ବର୍ଷରୁ ୧୮ ବର୍ଷକୁ ମତଦାନ ଅଧିକାର ହ୍ରାସ ସମେତ ବହୁ ଯୁଗାନ୍ତକାରୀ ଯୋଜନା ପ୍ରଣୟନ କରି ଭାରତ ରାଜନୈତିକ ଇତିହାସରେ ଅମରତ୍ୱ ଲାଭ କରିଛନ୍ତି। ଏଥିପାଇଁ ତାଙ୍କୁ ଭାରତର ସର୍ବୋଚ୍ଚ ସମ୍ମାନ ଭରତରତ୍ନରେ ଭୂଷିତ କରଯାଇଥିଲା ବୋଲି ଶ୍ରୀ ଜେନା ମତବ୍ୟକ୍ତ କରିଥିଲେ। ଏହି ସ୍ମୃତିଚାରଣ ସଭାରେ ଯାଜପୁର ଜିଲ୍ଲା କଂଗ୍ରେସ ଲୋକସଭା ପ୍ରଚାର କମିଟି ପକ୍ଷରୁ ୭ ବ୍ଲକରୁ ପ୍ରଚାର କମିଟି ଅଧକ୍ଷ ଯୋଗଦେଇଥିଲେ। ସୁକିନ୍ଦାରୁ ସେକ ବାଦିଉଦ୍ଦିନ, କାଳନ୍ଦୀ ଚରଣ ସିଂହ, କୋରେଇରୁ ଉମାକାନ୍ତ ବେହେରା, ରାକେଶ ସାହୁ, ଧର୍ମଶାଳାରୁ ପ୍ରଫୁଲ୍ଲ କୁମାର ରାଓ, ଧୀର ଦେହୁରି, ବଡଚଣାରୁ ହିମାଂଶୁ ଶେଖର ବଳ, ରାମଚନ୍ଦ୍ର ଦେହୁରି, ବରୀରୁ ବିଦ୍ୟାଧର ଜେନା, ସତ୍ୟପ୍ରକାଶ ଦାସ, ବିଞ୍ଚାରପୁରରୁ ସେକ ହବିବ ମୁସ୍ତାଫା, ମାଗୁଣି ମଲ୍ଲିକ, ଯାଜପୁରରୁ ଗଣେଶ୍ୱର ଦାସ, ମନୋଜ ଜେନାଙ୍କ ସମେତ ଶତାଧିକ କଂଗ୍ରେସ କର୍ମୀ ଯୋଗ ଦେଇଥିଲେ। ବଳରାମ ଜେନା ଧନ୍ୟବାଦ ଅର୍ପଣ କରିଥିଲେ।

ସିବିଏସଇ ପରୀକ୍ଷାରେ ଶ୍ରେୟା ସାଇନାଙ୍କ କୃତିତ୍ୱ

ତିର୍ତ୍ତୋଲ, ୨୨।୫(ସମିସ) ତିର୍ତ୍ତୋଲ ବ୍ଲକ ଅନ୍ତର୍ଗତ ସଅଁରା ଗ୍ରାମପଞ୍ଚାୟତ ବରୁଣପଡା ଗ୍ରାମର ଯୁବ ସମାଜସେବୀ ନିହାର କୁମାର ମହାନ୍ତି ଓ ପ୍ରିୟମ୍ବଦା ପଶାୟତଙ୍କ କନ୍ୟା ଶ୍ରେୟା ସାଇନା ଚଳିତ ବର୍ଷ ସିବିଏସଇ ଦଶମ ଶ୍ରେଣୀ ପରୀକ୍ଷାରେ ୯୭ ପ୍ରତିଶତ ନମ୍ବର ରଖି କଟକ ନୂଆବଜାରସ୍ଥିତ ସେଣ୍ଟ ଜାର୍ଭିୟସ ବିଦ୍ୟାଳୟରେ ସର୍ବୋଚ୍ଚ ସ୍ଥାନ ଅଧିକାର କରିଛନ୍ତି । ତାଙ୍କର ଏହି ସଫଳତାରେ ତାଙ୍କ ଗ୍ରାମ ବରୁଣପଡା ଓ କଟକସ୍ଥିତ ଜାର୍ଭିୟସ ବିଦ୍ୟାଳୟରେ ଖୁସିର ଲହରି ଖେଳିଯାଇଛି।

ଶିକ୍ଷାବିତ୍‌ଙ୍କ ଅକାଳ ବିୟୋଗ

ବାଲିକୁଦା,୨୨।୫(ସମିସ): ବାଲିକୁଦା ବ୍ଲକ ମାଛଗାଁ ପଞ୍ଚାୟତର ଯୁବ ଶିକ୍ଷାବିତ୍ ସତ୍ୟବ୍ରତ ପାଲ (୩୧)ଙ୍କ ଅକାଳ ବିୟୋଗ ହୋଇଯାଇଛି। ସେ ଦୀର୍ଘ ଦିନ ଧରି ଉକ୍ତ ଅଞ୍ଚଳରେ କୋଚିଂ ସେଣ୍ଟର ମାଧ୍ୟମରେ ଅନେକ ଛାତ୍ରଛାତ୍ରୀଙ୍କୁ ଶିକ୍ଷାଦାନ କରୁଥିଲେ। ସେ ଜଣେ ଉଚ୍ଚଶିକ୍ଷିତ, ସ୍ୱାଭିମାନୀ ଓ ଶାନ୍ତ ଯୁବକ ଭାବେ ଉକ୍ତ ଅଞ୍ଚଳରେ ବେଶ

ପାରା ନାଁ ଶୁଣିଲେ ମନେପଡ଼ିଯାଏ ଅତୀତର କଥା । ଯେଉଁ ସମୟରେ ଇଣ୍ଟରନେଟ୍ ନ ଥିଲା । ସେହି ସମୟରେ ଚିଠି ଦିଆନିଆର ଏକ ମାଧ୍ୟମ ସାଜିଥିଲା ଏହି ପାରା । ବିଶେଷକରି ଗୋଟିଏ ପୁଲିସ ଜିଲ୍ଲାରୁ ଆଉ ଏକ ପୁଲିସ ଜିଲ୍ଲାକୁ ଖବର ପହଞ୍ଚାଇବା ପାଇଁ ଏହି ପକ୍ଷୀକୁ ବ୍ୟବହାର କରାଯାଇଥିଲା । ପାରାମାନେ ଚିଠି କିଭଳି ଗୋଟିଏ ସ୍ଥାନରୁ ଅନ୍ୟ ସ୍ଥାନକୁ ନେବେ ସେ ସମ୍ପର୍କରେ ସେମାନଙ୍କୁ ଟ୍ରେନିଂ ଦିଆଯାଉଥିଲା । କିନ୍ତୁ ଆଜିର ଦିନରେ ମୋବାଇଲ୍, ଇଣ୍ଟରନେଟ୍ ଯୁଗରେ ପାରାର ଆବଶ୍ୟକତା କମିବା ସହ ପାରାଙ୍କ ରକ୍ଷଣାବେକ୍ଷଣକୁ ଅବହେଳା ପ୍ରଦର୍ଶନ କରାଗଲା । ଫଳରେ ଦିନକୁ ଦିନ ରାଜ୍ୟରେ ପୁଲିସ ପାରା ବା ହୋମର୍ ପାରା ସଂଖ୍ୟା କମିବାରେ ଲାଗିଛି । ଏ ସମ୍ପର୍କରେ ତ୍ରିନାଥ ମହାନ୍ତିଙ୍କ ସ୍ୱତନ୍ତ୍ର ଉପସ୍ଥାପନା ।

ହଜିଯିବେ କି 'ହୋମର୍'

ପୁଲିସ ବ୍ୟବହାର କରୁଥିବା ପାରାକୁ ହୋମର୍ ପାରା କୁହାଯାଏ । ଏଥିପାଇଁ ଟ୍ରେନର୍ ଏବଂ ଖାଦ୍ୟ, ଔଷଧ ପାଇଁ ଲକ୍ଷାଧିକ ଟଙ୍କା ଖର୍ଚ୍ଚ ହୁଏ । ଓଡ଼ିଶା ପୁଲିସ ଗଠନ ହେବା ସମୟରେ ୧୯୪୭ରେ ଦୂରଦୂରକୁ ବାର୍ତ୍ତା ପ୍ରେରଣ ପାଇଁ ସ୍ୱତନ୍ତ୍ର ଭାବେ ପାରାଙ୍କୁ ସାମିଲ କରାଯାଇଥିଲା । ବାର୍ତ୍ତା ପ୍ରେରଣ ପାଇଁ ହୋମର୍ ପ୍ରଜାତିର ପାରାକୁ ମୁଖ୍ୟତଃ ବ୍ୟବହାର କରାଯାଇ ଥାଏ । ଅଧିକ ତୀକ୍ଷ୍ଣ ନଜର, ସ୍ମରଣ ଶକ୍ତି ଆଦି ଥିବାରୁ ହୋମର୍ ପାରାକୁ ପୁଲିସ ବ୍ୟବହାର କରୁଥିଲା । ଗୋଟିଏ ସ୍ଥାନରୁ ଅନ୍ୟ ସ୍ଥାନକୁ ଗଲେ ସେ ଫେରିବାକୁ ବାଟ ଭୁଲେନାହିଁ । ଦ୍ୱିତୀୟ ବିଶ୍ୱଯୁଦ୍ଧ ସମୟରେ ମଧ୍ୟ ଏହି ପ୍ରଜାତିର ପାରା ବାର୍ତ୍ତାପ୍ରେରଣ କରିବାରେ ମୁଖ୍ୟ ଭୂମିକା ଗ୍ରହଣ କରିଥିଲା । ପୁଲିସ ବ୍ୟବସ୍ଥା କାର୍ଯ୍ୟକାରୀ ହେବାଠାରୁ ଗୋଟିଏ ପୁଲିସ ଜିଲ୍ଲାରୁ ଅନ୍ୟ ପୁଲିସ ଜିଲ୍ଲାକୁ ବାର୍ତ୍ତା ପଠାଇବାରେ ସମସ୍ୟା ହେଉଥିଲା । ତେଣୁ ବିଶେଷଜ୍ଞଙ୍କ ପରାମର୍ଶକ୍ରମେ ଏହି ହୋମର୍ ପାରାକୁ ପୁଲିସ ବିଭାଗରେ ସାମିଲ୍ କରାଯାଇଥିଲା । ଏହି ପାରା ଦିନକୁ ୯ ଶହ କିଲୋମିଟର ପର୍ଯ୍ୟନ୍ତ ଉଡ଼ିପାରେ । ଆଉ ଏହି ପାରାକୁ ଗୋଟିଏ ସ୍ଥାନରୁ ଅନ୍ୟ ସ୍ଥାନକୁ ପଠାଯିବା ପୂର୍ବରୁ ପେଟଭରି ଖାଇବାକୁ ଦିଆଯାଇଥାଏ । କାରଣ ବାଟରେ ଯିବା ସମୟରେ ଖାଦ୍ୟ ଦେଖି ଯେପରି ତା'ର ମନ ବଦଳି ନ ଯାଏ । ଠିକଣା ସ୍ଥଳରେ ଚିଠି ନେଇ ପହଞ୍ଚିବା ପରେ ତାକୁ ପଟାସ ପାଣି ପିଇବାକୁ ଦିଆଯାଇଥାଏ ।

ପୁଲିସର ବନ୍ଧୁ

ବିଶେଷ ଉତ୍ସବରେ ପାରା

ବର୍ତ୍ତମାନ ପୁଲିସ ନିକଟରେ ଥିବା କିଛି ପାରାକୁ ବିଶେଷ ଜାତୀୟ ଉତ୍ସବରେ ବ୍ୟବହାର କରାଯାଉଛି । ସ୍ୱାଧୀନତା ଦିବସ ଦିନ, ସାଧାରଣତନ୍ତ୍ର ଦିବସ ଦିନ, ପୁଲିସ ପ୍ରତିଷ୍ଠା ଦିନ ଏବଂ ଅନ୍ୟ ପ୍ରତିଯୋଗିତାରେ ବ୍ୟବହାର କରାଯାଉଛି । ପାରାର ବ୍ୟବହାର ହେଉ ନ ଥିବାରୁ ଏହାର ସଂଖ୍ୟାକୁ କମାଇ ଦିଆଯାଉଛି । ପାରାର ଖାଇବା ଏବଂ ପିଇବା ପାଇଁ ଲକ୍ଷାଧିକ ଟଙ୍କା ଖର୍ଚ୍ଚ ହେଉଥିବାରୁ ପୁଲିସ ବିଭାଗ ଏଥିରେ ଟଙ୍କା ଖର୍ଚ୍ଚ କରିବାକୁ ଆବଶ୍ୟକ ମଣୁ ନାହାନ୍ତି । ଯେଉଁଥି ପାଇଁ ପାରାର ସଂଖ୍ୟା କମୁଥିବା ଲକ୍ଷ୍ୟ କରାଯାଉଛି ।

ବିପର୍ଯ୍ୟୟ ମୁକାବିଲା ବେଳେ ପାରା

ପୁଲିସ ନିକଟରେ ଅଳ୍ପ କିଛି ପାରା ରଖାଯାଇଛି । ପ୍ରାକୃତିକ ବିପର୍ଯ୍ୟୟ ସମୟର ମୁକାବିଲା ପାଇଁ ଏହି ପାରାକୁ ଟ୍ରେନିଂ ଦିଆଯାଇ ରଖାଯାଇଛି । ବନ୍ୟା, ବାତ୍ୟା, ଭୂମିକମ୍ପ ଆଦି ସମୟରେ ଯେତେବେଳେ ଇଣ୍ଟରନେଣ୍ଟ କାମ କରିବ ନାହିଁ, ସେତେବେଳେ ଏହି ପାରାମାନେ ହିଁ ଏକମାତ୍ର ଭରସା ସାଜିବେ । ତେଣୁ ଟ୍ରେନିଂ ଦିଆଯାଇ ରଖାଯାଇଥିବା ପାରା ଚିଠି ଗୋଟିଏ ପୁଲିସ ଜିଲ୍ଲାରୁ ଅନ୍ୟ ପୁଲିସ ଜିଲ୍ଲାକୁ ପହଞ୍ଚାଇବାରେ ସହାୟକ ହେବ । ତେଣୁ ଭବିଷ୍ୟତକୁ ଲକ୍ଷ୍ୟକରି ପୁଲିସ ଏଭଳି ହାତଗଣତି ପାରା ରଖିଥିବା ଜଣେ ଅଧିକାରୀ ସୂଚନା ଦେଇଛନ୍ତି ।

ଆଧୁନିକ ଟେକ୍ନୋଲୋଜି ପାଇଁ ପଡୁନି ଲୋଡ଼ା

ପୁଲିସ ଆରମ୍ଭ ହେବା ପୂର୍ବରୁ କିଛି ଟେକ୍ନୋଲୋଜି ନ ଥିଲା । ତେଣୁ ବାର୍ତ୍ତା ବାହକ ଭାବେ ପାରାକୁ ମୁଖ୍ୟତଃ ବ୍ୟବହାର କରାଯାଉଥିଲା । କିନ୍ତୁ ବର୍ତ୍ତମାନ ପୁଲିସରେ ଅତ୍ୟାଧୁନିକ ଟେକ୍ନୋଲୋଜି ରହିଛି । ଯାହାକି ଗୋଟିଏ ସେକେଣ୍ଡରେ ଖବର ଗୋଟିଏ ସ୍ଥାନରୁ ଅନ୍ୟ ସ୍ଥାନକୁ ଯାଉଛି । ଏପରିକି ଏକା ସଙ୍ଗରେ ସବୁ ଥାନା, ଏସିପି, ସିପି ଏବଂ ଡିସିପି ଅଫିସକୁ ଯାଉଛି । ତେଣୁ ଏଭଳି ଯୁଗରେ ପୁଲିସରେ ପାରାର କିଛି ଆବଶ୍ୟକ ପଡୁଛି । ତେଣୁ ଆଗାମୀ ଦିନରେ ପୁଲିସ ବିଭାଗରେ ପାରା ବିଲୁପ୍ତ ହୋଇଯିବାର ଆଶଙ୍କା ସୃଷ୍ଟି ହୋଇଛି ।

ବିଲୁପ୍ତ ହେଉଛି ହୋମର୍ ପାରା

ଏହି ବିରଳ ପ୍ରଜାତିର ପାରା ବଂଶ କ୍ରମେ ଲୋପ ପାଇବାକୁ ବସିଲାଣି । ପାରାର ସଂଖ୍ୟା ସୀମିତ ରଖିବା ପାଇଁ ଗୃହ ବିଭାଗ ପକ୍ଷରୁ ଚିଠି ହେବାରୁ ଏହାର ସଂଖ୍ୟାକୁ କମାଇ ଦିଆଯାଉଛି । ପାରା ଅଣ୍ଡା ଦେଲେ ଏହି ଅଣ୍ଡାକୁ ଛୁଆ ଫୁଟିବାକୁ ଦିଆଯାଉ ନାହିଁ । ତୁରନ୍ତ ଏହାକୁ ନଷ୍ଟ କରାଯାଉଛି । ଫଳରେ ପୁଲିସ ବିଭାଗରେ ଏହି ଐତିହାସିକ ଘଟଣାର ମୂକସାକ୍ଷୀ କୁହାଯାଉଥିବା ହୋମର୍ ପ୍ରଜାତିର ପାରାଙ୍କ ପରପିଢ଼ି ପାଇଁ ସାଇତି ରଖିବା ଅସମ୍ଭବ ହୋଇ ପଡ଼ିଛି । ଆହୁରି ମଧ୍ୟ ପାରାସେବା କେନ୍ଦ୍ରରେ ପାରା ଅଣ୍ଡା ଦେଲେ ଏହାର ଉପଯୁକ୍ତ ଯତ୍ନ ନିଆଯାଉ ନ ଥିବା ଅଭିଯୋଗ ହେଉଛି । ଫଳରେ ଅଣ୍ଡାକୁ ଅନ୍ୟ ପାରା ଫଟାଇ ଖାଇ ଦେଉଛନ୍ତି । କେବଳ ଏତିକି ନୁହେଁ ଏହି ହୋମର୍ ପାରାର ଯତ୍ନ ନିଆଯାଉ ନ ଥିବାରୁ ରୋଗରେ ପଡ଼ି ଅନେକଙ୍କ ମୃତ୍ୟୁ ଘଟୁଛି ।

୮ ଶହରୁ ଏବେ ଅଛନ୍ତି ଦେଢ଼ ଶହ

ଯତ୍ନ ନେବାକୁ ନାହାନ୍ତି ପୁଲିସ

ପାରାମାନଙ୍କୁ ଯତ୍ନ ନେବାକୁ ନାହାନ୍ତି ପୁଲିସ କର୍ମଚାରୀ । ପୂର୍ବରୁ ୨୯ପାରା ସେବା କେନ୍ଦ୍ରରେ ଦୁଇଜଣ ଲେଖାଏ କନ୍‌ଷ୍ଟେବଳ ରହୁଥିଲେ । କିନ୍ତୁ ପରେ ଏଗୁଡ଼ିକ ଉଚ୍ଛେଦ କରି ଦିଆଗଲା । କଟକ ପାରା ସେବା କେନ୍ଦ୍ରରେ ପୂର୍ବରୁ ଜଣେ ଇନ୍ସପେକ୍ଟର, ଦୁଇ ଏସ୍‌ଆଇ, ଜଣେ ଏଏସ୍‌ଆଇ, ୩ ଜଣ କନ୍‌ଷ୍ଟେବଳ ରହୁଥିଲେ । କିନ୍ତୁ ବର୍ତ୍ତମାନ ଜଣେ ଏସ୍‌ଆଇ ଏବଂ ଦୁଇ ଜଣ କନ୍‌ଷ୍ଟେବଳ ଅଛନ୍ତି । ସେହିପରି ଅନୁଗୋଳରେ ପୂର୍ବରୁ ୨ଜଣ ଥିବା ବେଳେ ବର୍ତ୍ତମାନ ଜଣେ ଅଛନ୍ତି । ତେଣୁ ପାରାଙ୍କ ସଠିକ୍ ଯତ୍ନ ନିଆଯାଉନି କି ସେମାନଙ୍କୁ ଟ୍ରେନିଂ ଦେବାକୁ ଉପଯୁକ୍ତ ଟ୍ରେନର୍ ନାହାନ୍ତି । ଏଠାରେ ପାରାଙ୍କୁ ସଠିକ୍ ଟ୍ରେନିଂ ଦିଆଯାଉ ନ ଥିବାରୁ ସେମାନେ ଉଡ଼ି ଯାଉଛନ୍ତି ଯେ, ଆଉ ଫେରୁନାହାନ୍ତି ।

ଗୋଟିଏ ସମୟରେ ରାଜ୍ୟରେ ପାରା ସଂଖ୍ୟା ୮ ଶହ ପାଖାପାଖି ଥିଲା । କିନ୍ତୁ ବର୍ତ୍ତମାନ ଏହି ପାରା ସଂଖ୍ୟା ଦେଢ଼ଶହକୁ ଖସି ଆସିଲାଣି । କଟକ ବକ୍ସିବଜାର ଓ ଅନୁଗୋଳ ପୁଲିସ ତାଲିମ୍ କେନ୍ଦ୍ରରେ ପାରା ସଂଖ୍ୟା କମୁଛି । ଏହାର କାରଣ ହେଲା ବର୍ତ୍ତମାନ ୪୨ ଡିଗ୍ରୀ ତାପମାତ୍ରରେ ପାରାଙ୍କ ଅହେତୁକ ମୃତ୍ୟୁ ଘଟିବା । ସେମାନଙ୍କ ସଠିକ୍ ଯତ୍ନ ନିଆଯାଉ ନ ଥିବାରୁ ରୋଗରେ ପଡ଼ି ମୃତ୍ୟୁ ଘଟୁଛି । ୧୯୯୪ ଜୁଲାଇ ୨୫ ତାରିଖରେ କଟକ ଜିଲ୍ଲାରେ ୪୫, କଟକ ବକ୍ସିବଜାର କେନ୍ଦ୍ରୀୟ ପ୍ରଜନନ କେନ୍ଦ୍ରରେ ୩୩, କଟକ ଷଷ୍ଠ ବାଟାଲିୟନ ଭିତରେ ୧୬, ପୁରୀରେ ୪୫, ବାଲେଶ୍ୱରରେ ୨୦, ଚାନ୍ଦବାଲିରେ ୧୭, ବସ୍ତାରେ ୧୮, ବାରିପଦାରେ ୨୦, ରାଇରଙ୍ଗପୁରରେ ୨୩, ଛତ୍ରପୁରରେ ୪୫, ପାରାଳାଖେମୁଣ୍ଡି ୧୪, ଭଞ୍ଜନଗର ୧୦, ଆର.ଉଦୟଗିରିରେ ୧୮ କୋରାପୁଟରେ ୧୩, ଗୁଣୁପୁର ୧୩, ଅନୁଗୋଳ ପୁଲିସ ଟ୍ରେନିଂ ସ୍କୁଲରେ ୨୩ଟି ଥିଲା । ଏହିଭଳି ବିଭିନ୍ନ ପୁଲିସ ଜିଲ୍ଲାରେ ୮ ଶହ ପାରା ରହିଥିଲେ । ପ୍ରତି ଶହେ ପାରାଙ୍କ ପିଛା ବାର୍ଷିକ ଖାଦ୍ୟ ଓ ଔଷଧ ବାବଦ ଖର୍ଚ୍ଚ ଏକ ଲକ୍ଷ ଟଙ୍କା ହେଉଥିବାରୁ କଟକ ଓ ଅନୁଗୋଳକୁ ବାଦ୍ ହେଲେ ରାଜ୍ୟର ଅନ୍ୟ ସମସ୍ତ ପାରା ସେବା କେନ୍ଦ୍ରକୁ ବନ୍ଦ କରି ଦିଆଗଲାଣି । ୨୦୦୭ ଡିସେମ୍ବର ୨୭ରେ ଗୃହ ବିଭାଗ ପକ୍ଷରୁ ଅନୁଗୋଳ ପୁଲିସ ଟ୍ରେନିଂ ଏବଂ କଟକ ବକ୍ସି ବଜାରରେ କେବଳ ପାରା ରଖାଯିବା ପାଇଁ ନିର୍ଦ୍ଦେଶ ଦିଆଯାଇଛି । ଅନୁଗୋଳରେ ୫୦ ଏବଂ କଟକରେ ୧୦୦ ପାରା ରଖିବାକୁ ଗୃହ ବିଭାଗ ପକ୍ଷରୁ ଚିଠି କରାଯାଇଥିଲା । ରଜ୍ୟର ଅନ୍ୟ ପୁଲିସ ଜିଲ୍ଲାରେ ଥିବା ପାରାକୁ କଟକ ବକ୍ସି ବଜାରରେ ଥିବା ସେବା କେନ୍ଦ୍ରକୁ ସ୍ଥାନାନ୍ତର କରାଯାଇଛି । କିନ୍ତୁ ସେଠାରେ ପାରାଙ୍କ ରକ୍ଷଣବେକ୍ଷଣ କରାଯାଉନଥିବାରୁ ମୃତ୍ୟୁ ଘଟୁଛି ।

ଦୃଷ୍ଟି ଆଡୁଆଳରେ ଆଦିବାସୀ ଗାଁ ସରମାଣ୍ଡି

ବିକାଶ ହୋଇଛି ବାଟବଣା; ମିଳୁନି ମୌଳିକ ସୁବିଧା

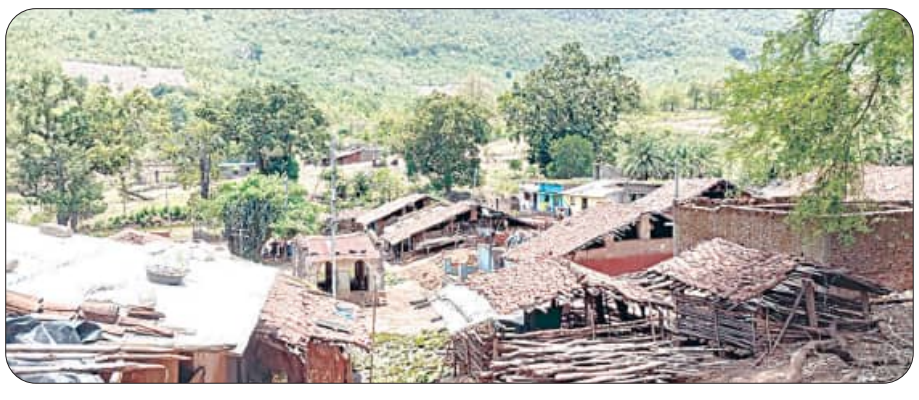

ଥୁଆମୂଳ ରାମପୁର, ୨୨।୫(ସମିସ)

କଳାହାଣ୍ଡି ଜିଲ୍ଲା ଥୁଆମୂଳ ରାମପୁର ବ୍ଲକ ସିଲେଟ ଗ୍ରାମ ପଞ୍ଚାୟତ ଅନ୍ତର୍ଗତ ସରମାଣ୍ଡି ଗାଁ ସର୍ବନିମ୍ନ ମୌଳିକ ଆବଶ୍ୟକତାଠାରୁ ବହୁ ଦୂରରେ। ରାୟଗଡ଼ା ଜିଲ୍ଲା ସୀମାନ୍ତରେ ଥିବା ଏହି ଗାଁ ଯେ କେତେ ଅବହେଳିତ ତା'ର ବିକଳ ଚିତ୍ର ଦେଖିଲେ ଜଣାପଡ଼େ। ଉନ୍ନୟନମୂଳକ କାର୍ଯ୍ୟ କଥା ଦୂରେଥାଉ ଶିକ୍ଷା, ସ୍ୱାସ୍ଥ୍ୟ, ଗମନାଗମନ, ପାନୀୟଜଳ ଭଳି ମୌଳିକ ସୁବିଧା ଏହି ଗାଁକୁ ଅପହଞ୍ଚ ହୋଇଛି। ସତେ ଯେମିତି ବିକାଶର ମାନଚିତ୍ରରେ ଗାଁର ନକ୍ସା ବଦଳିନାହିଁ। ପ୍ରଶାସନିକ ସ୍ଥାଣୁତା ଓ ସ୍ଥାନୀୟ ଲୋକ ପ୍ରତିନିଧିଙ୍କ ଇଚ୍ଛାଶକ୍ତିର ଅଭାବ ଯୋଗୁ ସରମାଣ୍ଡି ଗାଁକୁ ବିକାଶ ଛୁଇଁପାରି ନାହିଁ। ସରକାର ବିଭିନ୍ନ ଲୋକାଭିମୁଖୀ ଯୋଜନା କରିଥିଲେ ହେଁ ପ୍ରଶାସନିକ ସ୍ତରରେ ଏହା ସଠିକ ଭାବେ କାର୍ଯ୍ୟକାରୀ ହେଉ ନଥିବାରୁ ଏହି ସରଳ ନିରୀହ ଆଦିବାସୀ ଗାଁର ଚିତ୍ର ବଦଳି ପାରିନାହିଁ। ଏହି ଗାଁରେ ପ୍ରାୟ ୪୫ଟି ଆଦିବାସୀ ପରିବାର ରହୁଛନ୍ତି। ଏହି ଗାଁରେ ପ୍ରାଥମିକ ବିଦ୍ୟାଳୟ କି ଅଙ୍ଗନବାଡି କେନ୍ଦ୍ର ନାହିଁ।

ଫଳରେ ଗାଁର ପିଲାମାନେ ଶିକ୍ଷାଦାନରୁ ବଞ୍ଚିତ ହୋଇଛନ୍ତି। ଅନ୍ତତଃପକ୍ଷେ ଗାଁରେ ଅଙ୍ଗନବାଡି କେନ୍ଦ୍ର ସ୍ଥାପନ କରାଯାଇଥିଲେ ଛୋଟଛୋଟ ପିଲା ଶିକ୍ଷାଦାନରୁ ବଞ୍ଚିତ ହୁଅନ୍ତେ ନାହିଁ। ଗାଁର ଗର୍ଭବତୀ ମହିଳା କିମ୍ବା ରୋଗୀମାନଙ୍କ ପାଇଁ ଜରୁରୀକାଳୀନ ସେବା ଅପହଞ୍ଚ। ନାକୁରୁଣ୍ଡିଠାରୁ ସିଲେଟ ପର୍ଯ୍ୟନ୍ତ ଯେଉଁ ପ୍ରଧାନମନ୍ତ୍ରୀ ସଡକ ନିର୍ମାଣ ହେଉଛି ତାହା ମଧ୍ୟ ଏହି ଗାଁକୁ ନ ପହଞ୍ଚି ଅଧା ବାଟରେ ଛାଡି ଦିଆଯାଇଛି। ଯେଉଁଥିପାଇଁ ଖଟିଆରେ ରୋଗୀ ବୁହାହୋଇ ସୀମାନ୍ତ ରାୟଗଡ଼ା ଜିଲ୍ଲା କଲ୍ୟାଣସିଂପୁର ଉପରେ ନିର୍ଭର କରିବାକୁ ବାଧ୍ୟ ହେଉଛନ୍ତି। ବ୍ଲକ ସଦର ମହକୁମାଠାରୁ ପ୍ରାୟ ୭୦ କିଲୋମିଟର ଦୂର ଏହି ଗାଁର ବିକାଶ ପାଇଁ ନା ବ୍ଲକ ପ୍ରଶାସନ ନା ଜିଲ୍ଲା ପ୍ରଶାସନ କାହାର ଦୃଷ୍ଟି ପଡୁନି।

ବିଶୁଦ୍ଧ ପାନୀୟ ଜଳ ସେମାନଙ୍କ ପାଇଁ ସ୍ୱପ୍ନ ପାଲଟିଛି। ଦୂଷିତ ପାଣି ପିଇବାକୁ ଗ୍ରାମବାସୀ ବାଧ୍ୟ ହେଉଛନ୍ତି। ଉକ୍ତ ପାଣି ବ୍ୟବହାର କରି ଅନେକ ବିଭିନ୍ନ ରୋଗର ଶିକାର ହେଉଥିବା ଗ୍ରାମବାସୀ କହିଛନ୍ତି। ଜୀବନ ଜୀବିକା ତଥା ପରିବାର ପ୍ରତିପୋଷଣ ପାଇଁ ସେମାନଙ୍କର କୌଣସି ଉପାୟ ନାହିଁ। ଜଙ୍ଗଲ କାଟି ପୋଡୁଚାଷ କରି ମୌଳିକ ଆବଶ୍ୟକତା ପୂରଣ କରିବାକୁ ଚେଷ୍ଟା କରିଥାଆନ୍ତି। ଜଙ୍ଗଲରୁ ଦିନତମାମ ପତ୍ର ସଂଗ୍ରହ କରି ଗାଁକୁ ଆସୁଥିବା ଦଲାଲମାନଙ୍କୁ ବିକ୍ରି କରିଥାଆନ୍ତି। ଫଳରେ ପରିଶ୍ରମ ତୁଳନାରେ ସେମାନେ ବହୁତ କମ ପାରିଶ୍ରମିକ ପାଇଥାନ୍ତି। ଗତ ବର୍ଷ ବସ୍ତିରେ ଦୁଇ ଲକ୍ଷ ଟଙ୍କା ବ୍ୟୟ ଅଟକଳରେ ଏକ କଂକ୍ରିଟ ରାସ୍ତା ନିର୍ମାଣ କରାଯାଇଥିଲା। ଏହା ବ୍ୟତୀତ ଆଉ କୌଣସି ଉନ୍ନୟନ କାର୍ଯ୍ୟ ଏଠାରେ ହୋଇନି। ନିକଟରେ 'ଆମ ଓଡ଼ିଶା ନବୀନ ଓଡ଼ିଶା' କାର୍ଯ୍ୟକ୍ରମ ମାଧ୍ୟମରେ ଅଢେଇ ଲକ୍ଷ ଟଙ୍କା ବ୍ୟୟରେ କମ୍ୟୁନିଟି ଗୃହ ନିର୍ମାଣ ଚାଲିଛି। ଗ୍ରାମର ଅଧିକାଂଶ ଅସହାୟ ଯୋଗ୍ୟ ହିତାଧିକାରୀ ସାମାଜିକ ସୁରକ୍ଷା ଯୋଜନାରୁ ବଞ୍ଚିତ। ଯେଉଁମାନେ ଏହି ଯୋଜନାରେ ଅନ୍ତର୍ଭୁକ୍ତ ହୋଇଛନ୍ତି ସେମାନଙ୍କ ମଧ୍ୟରୁ ଅନେକ ହିତାଧିକାରୀ ଭତ୍ତା ପାଇଁ ମାସମାସ ଅପେକ୍ଷା କରିବାକୁ ପଡୁଥିବା ଅଭିଯୋଗ ସାମ୍ନାକୁ ଆସିଛି। ଅନେକ ମହିଳା ସ୍ୱାମୀଙ୍କୁ ହରାଇ ଅସହାୟ ବିଧବା ଜୀବନ କାଟୁଥିବା ବେଳେ ସ୍ୱାମୀ ମୃତ୍ୟୁ ପ୍ରମାଣପତ୍ର ପାଇ ନ ଥିବା ଯୋଗୁଁ ଏହି ଯୋଜନାରୁ ବଞ୍ଚିତ ହୋଇ ରହିଛନ୍ତି। ସରମାଣ୍ଡି ଗାଁଟି ନାମକୁ ମାତ୍ର କଳାହାଣ୍ଡି ଜିଲ୍ଲାରେ ରହିଥିଲେ ହେଁ ଜୀବନ ଜଞ୍ଜାଳ ପାଇଁ ରାୟଗଡ଼ା ଜିଲ୍ଲା ଉପରେ ନିର୍ଭରଶୀଳ। ମୋଟାମୋଟି ଭାବେ କହିବାକୁ ଗଲେ ସୀମାନ୍ତ ଅଞ୍ଚଳର ଏହି ଗାଁରେ ସର୍ବନିମ୍ନ ମୌଳିକ ସୁବିଧା ଅପହଞ୍ଚ ହୋଇଛି। ଏ ଦିଗରେ ଜିଲ୍ଲା ପ୍ରଶାସନ ଓ ନିର୍ବାଚିତ ଲୋକ ପ୍ରତିନିଧିଙ୍କ ଦୃଷ୍ଟି ପଡ଼ିବାକୁ ସାଧାରଣରେ ଦାବି ହୋଇଛି।

ସିନାପାଲିରେ ସତ୍‌ସଙ୍ଗ କାର୍ଯ୍ୟକ୍ରମ

ନୂଆପଡ଼ା, ୨୨।୫(ସମିସ): ନୂଆପଡ଼ା ଜିଲ୍ଲା ସିନାପାଲି ବ୍ଲକ ବରଗାଁସ୍ଥିତ ଜଗନ୍ନାଥ ମନ୍ଦିର ପ୍ରାଙ୍ଗଣରେ ଏକ ସତସଙ୍ଗ କାର୍ଯ୍ୟକ୍ରମ ଅନୁଷ୍ଠିତ ହୋଇଯାଇଛି। ଏହି କାର୍ଯ୍ୟକ୍ରମରେ ପ୍ରଜାପିତା ବ୍ରହ୍ମକୁମାରୀ ଈଶ୍ୱରୀୟ ବିଶ୍ୱବିଦ୍ୟାଳୟ ଖଡ଼ିଆଳ ଶାଖାର ସଞ୍ଚାଳିକା ବ୍ରହ୍ମା କୁମାରୀ ସୂର୍ଯ୍ୟକାନ୍ତି ଭଉଣୀ ପ୍ରବଚନ ମାଧ୍ୟମରେ ଆଧ୍ୟାତ୍ମିକ ଜ୍ଞାନ ପ୍ରଦାନ କରିଥିଲେ। ସେ ତାଙ୍କ ବକ୍ତବ୍ୟରେ କହିଥିଲେ ଯେ, ଭଗବାନ ଏକ ଅଟନ୍ତି। ଯିଏ ଜଗତର ନାଥ ଜଗନ୍ନାଥ ସିଏ ହିଁ ତ୍ରିଲୋକନାଥ ନିରାକାର ଶିବ ପରମାତ୍ମା। ବର୍ତ୍ତମାନ ଧରାପୃଷ୍ଠରେ ଅବତରଣ କରି ମଣିଷକୁ ଅଜ୍ଞାନ ଅନ୍ଧକାରରୁ ମୁକ୍ତ କରି ଜ୍ଞାନର ଆଲୋକ ପ୍ରଦାନ କରି ସୁଖ ଓ ଶାନ୍ତି ପ୍ରଦାନ କରୁଛନ୍ତି। ଜଗନ୍ନାଥ କମିଟି ସଭାପତି କମଳ ମେହେର, ଉପଦେଷ୍ଟା ବଦନ ସୁନାରି, ଆନନ୍ଦ ସୁନାରି, ଝର ମେହେର, ବରଗାଁରୁ ଅନେକ ଭକ୍ତବୃନ୍ଦ, ମାତା ଓ ଭଉଣୀ, ବ୍ରହ୍ମାକୁମାର ଭାଇ ଓ ଭଉଣୀମାନେ ଯୋଗ ଦେଇଥିଲେ। ଏହି ସତସଙ୍ଗ କାର୍ଯ୍ୟକ୍ରମରେ ବରଗାଁ ସମେତ ଆଖପାଖ ଗାଁର ବହୁ ଶ୍ରଦ୍ଧାଳୁ ଯୋଗ ଦେଇଥିଲେ।

● ତୁଜୁଙ୍ଗ ଏଣ୍ଟରଟେନ୍‌ମେଣ୍ଟ ପ୍ରିମିୟର ଲିଗ୍ କ୍ରିକେଟ୍ ଟୁର୍ଣ୍ଣାମେଣ୍ଟ

ଟକ୍‌ସିକ୍-୧୧ ଚାମ୍ପିଅନ୍

ମ.ରାମପୁର, ୨୨।୫(ସମିସ): କଳାହାଣ୍ଡି ଜିଲ୍ଲା ମ.ରାମପୁର ବ୍ଲକର ତୁଜୁଙ୍ଗଠାରେ ତୁଜୁଙ୍ଗ ଏଣ୍ଟରଟେନମେଣ୍ଟ ପ୍ରିମିୟର ଲିଗ୍ କ୍ରିକେଟ ଟୁର୍ଣ୍ଣାମେଣ୍ଟ ଉଦଯାପିତ ହୋଇଯାଇଛି। ୧୩ ଦିନ ଧରି ଚାଲିଥିବା ଏହି ଟୁର୍ଣ୍ଣାମେଣ୍ଟର ଫାଇନାଲ ମ୍ୟାଚ୍ ଫାୟାର-୧୧ ଓ ଟକସିକ୍-୧୧ ମଧ୍ୟରେ ଅନୁଷ୍ଠିତ ହୋଇଥିଲା। ଏଥିରେ ଟକସିକ-୧୧ଦଳ ୧୨ ଓଭରରେ ୨ ଉଇକେଟ ହରାଇ ୧୪୭ ରନ କରି ଚାମ୍ପିଅନ ହୋଇଛି। ଫାୟାର-୧୧ ନିର୍ଦ୍ଧାରିତ ୧୨ ଓଭରରେ ୧୪୨ ରନ କରି ପରାଜିତ ହୋଇଛି। ପୁରସ୍କାର ବିତରଣୀ ଉତ୍ସବରେ ମୁଖ୍ୟଅତିଥି ଭାବେ ସରପଞ୍ଚ ରୀନା ସାହୁ ଯୋଗ ଦେଇ ବିଜେତା ଦଳକୁ ଟ୍ରଫି ସହ ୧୧୧୧୧ ଟଙ୍କା ପ୍ରଦାନ କରିଥିଲେ। ଏହି ଟୁର୍ଣ୍ଣାମେଣ୍ଟକୁ ସତ୍ୟ ପ୍ରକାଶ ନାଗ, ଭବାନୀ ତାଣ୍ଡି, ଖଗେଶ୍ୱର ମାଝୀ, ଗଗନ ସାହୁ ଆୟୋଜନ କରିଥିଲେ।

ଗାଈ ଚରାଳିଙ୍କ ଆକସ୍ମିକ ମୃତ୍ୟୁ

କୋକସରା, ୨୨।୫(ସମିସ): ଗାଈ ଚରାଇ ଘରକୁ ଫେରୁଥିବା ବେଳେ ଜଣେ ଯୁବକଙ୍କ ଆକସ୍ମିକ ମୃତ୍ୟୁ ହୋଇଛି। ମୃତ ଯୁବକ ଜଣକ କୋକସରା ବ୍ଲକ ମୋଟେର ଫାଣ୍ଡି ଅନ୍ତର୍ଗତ ଖୁଟୁଲୁଗୁଡା ଗ୍ରାମର ପ୍ରଶାନ୍ତ ଭଇଁସାଲଙ୍କ ପୁଅ କୁଶ ଭଇଁସାଲ(୪୦) ବୋଲି ଜଣାପଡ଼ିଛି।

ଫାଇଲ୍ ଫଟୋ

କୁଶ ବୁଧବାର ନିଜ ଚାଷ ଜମିକୁ ଗାଈ ଚରାଇବାକୁ ନେଇ ପୂର୍ବାହ୍ନ ୧୧ଟାରେ ଘରକୁ ଫେରୁଥିଲେ। ଫେରିବା ରାସ୍ତାରେ ହଠାତ୍ ସେ ଅଚେତ ହୋଇ ପଡ଼ି ଯାଇଥିଲେ। ସ୍ଥାନୀୟ ଲୋକ ପରିବାର ଲୋକଙ୍କୁ ଖବର ଦେବାରେ ସେମାନେ ଘଟଣାସ୍ଥଳରେ ପହଞ୍ଚି ଆମ୍ବୁଲାନ୍ସ ଯୋଗେ କୁଶଙ୍କୁ କୋକସରା ଗୋଷ୍ଠୀ ସ୍ୱାସ୍ଥ୍ୟକେନ୍ଦ୍ରକୁ ନେଇଥିଲେ। ସେଠାରେ ଡାକ୍ତର ତାଙ୍କୁ ମୃତ ଘୋଷଣା କରିଥିଲେ। ଖବର ପାଇ ମୋଟେର ଫାଣ୍ଡି ଅଧିକାରୀ ଡାକ୍ତରଖାନାରେ ପହଞ୍ଚି ମୃତ ଦେହ ଜବତ କରି ବ୍ୟବଚ୍ଛେଦ ପାଇଁ ପଠାଇଥିଲେ। ତେବେ ପ୍ରବଳ ଗରମ ଯୋଗୁଁ କୁଶଙ୍କ ଅଂଶୁଘାତରେ ମୃତ୍ୟୁ ହୋଇଥିବା ପରିବାର ଲୋକେ ସନ୍ଦେହ କରିଛନ୍ତି। ଏ ନେଇ ପୁଲିସ ଏକ ଅପମୃତ୍ୟୁ ମାମଲା ରୁଜୁ କରିଛି। କୁଶଙ୍କ ମୃତ୍ୟୁ ପରେ ସ୍ତ୍ରୀ ଦେବମଣିଙ୍କ ସମେତ ଦୁଇ ଝିଅ କବିତା (୧୭) ଓ ବିୟୁଟି (୧୨) ଏବଂ ୯ ବର୍ଷର ପୁଅ ମାନସ ଅଛନ୍ତି।

ଲାଞ୍ଜିରେ ଷୋହଳ ପ୍ରହର ନାମଯଜ୍ଞ

ଖଡ଼ିଆଳ, ୨୨।୫(ସମିସ): ନୂଆପଡ଼ା ଜିଲ୍ଲା ଖଡ଼ିଆଳ ବ୍ଲକ ଲାଞ୍ଜିରେ ଦୁଇ ଦିନ ଧରି ଚାଲିଥିବା ଷୋହଳ ପ୍ରହର ନାମଯଜ୍ଞ ଉଦ୍‌ଯାପିତ ହୋଇଯାଇଛି। ନାମଯଜ୍ଞ ପୂର୍ବ ଦିନ ଏକ ଭବ୍ୟ କଳସ ଯାତ୍ରା ଅନୁଷ୍ଠିତ ହୋଇଥିଲା। ଏଥିରେ ବହୁ ସଂଖ୍ୟାରେ ମହିଳା ଓ ପୁରୁଷ ସାମିଲ ହୋଇଥିଲେ। ଏଥିରେ କର୍ତ୍ତା ଭାବେ ବଳରାମ ନନ୍ଦ ଓ ତାଙ୍କ ପତ୍ନୀ କାର୍ଯ୍ୟ ନିର୍ବାହ କରିଥିଲେ। ନାମଯଜ୍ଞ ଅନୁଷ୍ଠାନ କମିଟିର ସଭାପତି ବଳରାମ ନନ୍ଦ, ସମ୍ପାଦକ ସଂଜୀବ ସିଂ ବାରିକ, ଜୈନ ସିଂ ବକ୍ସି, ଚୁଡାମଣି ବକ୍ସି, ଭୁପେନ୍ଦ୍ର ସିଂ ଖର୍ସେଲ, ନିର୍ଭୟ ବାରିକ, ଧନଞ୍ଜୟ ବେହେରା, ପୁରୁଷୋତ୍ତମ ପୋଡ଼, ଯୁଧିଷ୍ଠିର ପୋଡ଼, ନନ୍ଦଲାଲ ମାଝୀ, ଶଶୀଧର ପୋଡ଼ ଓ ଗ୍ରାମବାସୀ ସହଯୋଗ କରିଥିଲେ।

● ବେପରୁଆ ଗାଡ଼ି ଚାଳକଙ୍କୁ ଲଗାମ ନାହିଁ

ବିପର୍ଯ୍ୟସ୍ତ ଟ୍ରାଫିକ୍ ଯୋଗୁଁ ବଢୁଛି ଦୁର୍ଘଟଣା

କେସିଙ୍ଗା, ୨୨।୫(ସମିସ): କଳାହାଣ୍ଡି ଜିଲ୍ଲା କେସିଙ୍ଗା ସହରରେ ଦିନକୁ ଦିନ ଅସଜଡ଼ା ଟ୍ରାଫିକ ଯୋଗୁ ଦୁର୍ଘଟଣା ବଢ଼ିବାରେ ଲାଗିଛି। ଟ୍ରାଫିକ ସମସ୍ୟା ବୃଦ୍ଧି ପାଉଥିବା ବେଳେ ପ୍ରଶାସନ ପକ୍ଷରୁ କୌଣସି ପଦକ୍ଷେପ ଗ୍ରହଣ କରିବା ପରିବର୍ତ୍ତେ ସେମାନଙ୍କ ନିରବତା ପରିସ୍ଥିତିକୁ ସଙ୍ଗୀନ କରିଛି। ସହର ଦେଇ ପ୍ରତ୍ୟହ ବହୁ ସଂଖ୍ୟାରେ ଯାନବାହନ ଚଳାଚଳ କରୁଛି। ଅସଜଡ଼ା ଟ୍ରାଫିକ ଯୋଗୁ ଗାଡ଼ି ଚାଳକମାନେ ଲଗାମହୀନ ଭାବେ ଗାଡ଼ି ଚଳାଉଥିବାରୁ ଦୁର୍ଘଟଣା ଘଟି ଧନଜୀବନ ହାନି ହେଉଛି। ସହର ମଧ୍ୟରେ କୌଣସି ସ୍ଥାନରେ ସ୍ପିଡ ବ୍ରେକର ନ ଥିବାରୁ ଜନଗହଳି ସ୍ଥାନରେ ଦ୍ରୁତ ଗତିରେ ଗାଡ଼ି ଚଳାଉଥିବାରୁ ପ୍ରତି ମୁହୂର୍ତ୍ତରେ ବିପଦ ଦେଖା ଦେଇଛି। ବିଶେଷ କରି ୨୬ ନମ୍ବର ଜାତୀୟ ରାଜପଥରେ ଯାଉଥିବା ଭାରିଜାନ ଗୁଡ଼ିକ ବେଫିକର ଦ୍ରୁତ ଗତିରେ ଗାଡ଼ି ଚଳାଉଥିବାରୁ ଛୋଟ ଗାଡ଼ି ଚାଳକମାନେ ଅନେକ ସମୟରେ ଦୁର୍ଘଟଣାର ଶିକାର ହେଉଛନ୍ତି। ଟ୍ରାଫିକ ନିୟନ୍ତ୍ରଣ କ୍ଷେତ୍ରରେ ଜିଲ୍ଲା ପ୍ରଶାସନ କି ସ୍ଥାନୀୟ ପୁଲିସ ସମ୍ପୂର୍ଣ୍ଣ ବିଫଳ ହୋଇଛନ୍ତି। ଏହାଦ୍ୱାରା ଗାଡ଼ିଚାଳକ ମାନେ ମନଇଚ୍ଛା ଦ୍ରୁତ ଗତିରେ ଗାଡ଼ି ଚଳାଉଛନ୍ତି। ରାସ୍ତା ପାର୍ଶ୍ୱରେ ଦିନକି ଦିନ ନୂତନ ଠେଲା ସହିତ ଝୋପଡ଼ି ତିଆରି କରି ଲୋକେ ବ୍ୟବସାୟ କରୁଥିବାରୁ ରାସ୍ତା ସଙ୍କୁଚିତ ହେଉଥିବାରୁ ଏହା ଦୁର୍ଘଟଣାର ମୁଖ୍ୟ କାରଣ ପାଲଟିଛି। ଏହାଛଡ଼ା ସକାଳୁ ସନ୍ଧ୍ୟା ପର୍ଯ୍ୟନ୍ତ ହୋଟେଲ, ଦୋକାନ ସମ୍ମୁଖରେ ଜାତୀୟ ରାଜପଥରେ ଗାଡ଼ି ପାର୍କିଂ କରୁଥିବାରୁ ଦୁର୍ଘଟଣା ମଧ୍ୟ ବଢୁଛି। ଏଠାରେ ପ୍ରକାଶ ଥାଉକି ଗତ ତିନି ଦିନ ତଳେ ସ୍ଥାନୀୟ ମେଡ଼ିକାଲ ଛକ ଠାରେ ଏକ କାର ଧକ୍କାରେ ରାସ୍ତା କଡ଼ରେ ପରିବା ବିକ୍ରି କରୁଥିବା ଜଣେ ବୃଦ୍ଧା ପ୍ରାଣ ହରାଇଛନ୍ତି। ଏସବୁ ସତ୍ତ୍ୱେ ପୁଲିସ ପ୍ରଶାସନର ନିଦ ଭାଙ୍ଗୁନାହିଁ। ସେହିପରି ଖଜୁରପଡ଼ା ଛକଠାରେ ରାତି ୧୦ଟା ସମୟରେ ଏକ ହାଇୱା ମୋଟରସାଇକେଲକୁ ଧକ୍କା ଦେବା ଫଳରେ ଦୁଇ ଜଣ ଆହତ ହୋଇ ଡାକ୍ତରଖାନାରେ ଚିକିତ୍ସିତ ହେଉଛନ୍ତି। ଗାଡ଼ି ଚାଳକମାନଙ୍କର ପ୍ରଶାସନ କି ପୁଲିସକୁ ଆଦୌ ଖାତିର ନାହିଁ। ରାସ୍ତା କାମ ଚାଲିଥିବାରୁ ସହରରେ ୫୦ରୁ ୧୦୦ ହାଇୱା ପ୍ରତିଦିନ ସହର ମଧ୍ୟରେ ଦ୍ରୁତ ଗତିରେ ଯାତାୟତ କରୁଛି। ଟ୍ରାଫିକ ନିୟନ୍ତ୍ରଣ ସହ ବେପରୁଆ ଗାଡ଼ି ଚାଳକଙ୍କ ଉପରେ କାର୍ଯ୍ୟାନୁଷ୍ଠାନ ଗ୍ରହଣ କରିବାକୁ ସାଧାରଣରେ ଦାବି ହେଉଛି।

ଭରୁଆମୁଣ୍ଡାରେ ପାନୀୟ ଜଳ ସମସ୍ୟା

ଗାଁ ଲୋକଙ୍କୁ ଡାକି ସମାଧାନର ରାସ୍ତା ଖୋଜିଲେ ବିଡିଓ

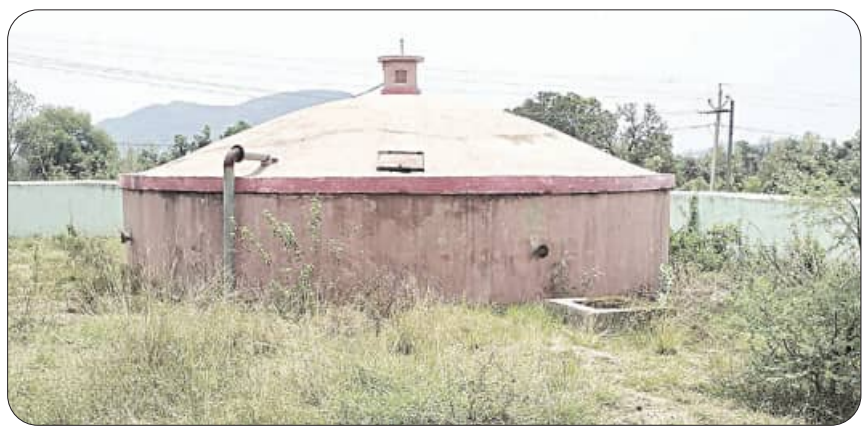

ହାତୀବନ୍ଧା/ସିନାପାଲି, ୨୨।୫(ସମିସ)

ନୂଆପଡ଼ା ଜିଲ୍ଲା ସିନାପାଲି ବ୍ଲକ ଉଦନ୍ତୀ ନଦୀ ତଟବର୍ତ୍ତୀ ଗାଁଗୁଡିକରେ ବିଶୁଦ୍ଧ ପାନୀୟ ଜଳ ଯୋଗାଣ ସକାଶେ ବ୍ୟବସ୍ଥା କରାଯାଇଛି। ନଦୀରେ ପ୍ରକଳ୍ପ

● ଅଭିଯୋଗ ପରେ ୪୩ ଡିଗ୍ରୀ ଖରାରେ ଗାଁକୁ ଗଲେ ବାବୁ

ସ୍ଥାପନ କରି ପାଇପ୍ ଯୋଗେ ଗାଁକୁ ପାଣି ଯୋଗାଇ ଦିଆଯାଉଛି; ହେଲେ ବର୍ତ୍ତମାନ ପ୍ରବଳ ଖରା ଯୋଗୁଁ ନଦୀର ଜଳ ଉତ୍ସ ଶୁଖିବାରେ ଲାଗିଛି। ଏହାଫଳରେ ଜଳ ଯୋଗାଣ ବ୍ୟାହତ ହେଉଛି। ସିନାପାଲି ବ୍ଲକ ଅଧୀନ ଭରୁଆମୁଣ୍ଡା ପଞ୍ଚାୟତ ବରପଦର ଓ ଚଚରା ଗାଁରୁ ଏଭଳି ଏକ ଅଭିଯୋଗ ଆସିଛି।

ଖରା ସାଙ୍ଗକୁ ଗ୍ରୀଷ୍ମ ପ୍ରବାହ ବଢ଼ି ଚାଲିଥିବାବେଳେ

ଗାଁରେ ଜଳ ସଙ୍କଟ ଉତ୍କଟ ହେବାରେ ଲାଗିଛି। ଗାଁ ଲୋକେ ବାରମ୍ବାର ବିଡ଼ିଓଙ୍କ ଦୃଷ୍ଟି ଆକର୍ଷଣ କରିବା ପରେ ଖୋଦ ବିଡ଼ିଓ ଅବିନାଶ ଲାକ୍ରା ୪୩ ଡିଗ୍ରୀ ଖରାକୁ ଖାତିର ନ କରି ଗାଁକୁ ଗସ୍ତ କରିଥିଲେ। ଅଭିଯୋଗ ଅନୁସାରେ ଗୋଟିଏ ଦିନ ପାଣି ଯୋଗାଣ ହେଲେ ଆଉ ଦିନେ ବନ୍ଦ ରହୁଛି। ଏ ନେଇ ଲୋକେ ଅସନ୍ତୋଷ ପ୍ରକାଶ କରୁଛନ୍ତି। ତେବେ ବିଡ଼ିଓ ଶ୍ରୀ ଲାକ୍ରା ଗ୍ରାମ୍ୟ ଜଳ ଯୋଗାଣ ବିଭାଗ କନିଷ୍ଠ ଯନ୍ତ୍ରୀ କେଶବ ସାହୁଙ୍କ ସହ ମଙ୍ଗଳବାର ମଧ୍ୟାହ୍ନରେ ଚଚରାଭଟା ଗାଁରେ ଯାଇ ପହଞ୍ଚିଥିଲେ। ସ୍ଥାନୀୟ ସରପଞ୍ଚ ବିରଞ୍ଚି ଜଗତ ଓ ଗ୍ରାମବାସୀଙ୍କୁ ଡାକି ଆଲୋଚନା କରିଥିଲେ। ପାଣି ସମସ୍ୟା ସହ ଅନ୍ୟାନ୍ୟ ସମସ୍ୟା ଉପରେ ପଚାରି ବୁଝିଥିଲେ। ସରକାର ସବୁ ସୁବିଧା ଯୋଗାଇଛନ୍ତି; ହେଲେ ଗ୍ରାମବାସୀଙ୍କୁ ପରିଚାଳନା ଭାର ନେବାକୁ ପଡ଼ିବ। ସମସ୍ତଙ୍କ ମିଳିତ ସହଯୋଗରେ ଠିକ୍ ଭାବେ କାର୍ଯ୍ୟକ୍ରମ ହେବ ବୋଲି ବିଡ଼ିଓ ଶ୍ରୀ ଲାକ୍ରା ପ୍ରତିଶ୍ରୁତି ଦେଇ ବୁଝାଇଥିଲେ।

ଏହି ଦୁଇ ଗାଁରେ ପ୍ରାୟ ଦୁଇ ହଜାର ଲୋକ ବସବାସ କରୁଛନ୍ତି। ଗାଁରେ ସେଭଳି କୌଣସି ପାନୀୟ ଜଳର ବ୍ୟବସ୍ଥା ନାହିଁ। ଏଣୁ ଉଦନ୍ତୀ ନଦୀରେ ଚଲନା ଗାଁ ନିକଟରେ ପ୍ରକଳ୍ପ ସ୍ଥାପନ କରାଯାଇଛି। ସେଠାରୁ ପାଇପ୍ ଯୋଗେ ପାଣି ଆସୁଛି। ଦୁଇ ଗାଁ ମଝିରେ ପାଣି ଟାଙ୍କି ବସିଛି। ପାଣି ଉତ୍ସ ଉପରେ ସ୍ୱତନ୍ତ୍ର ଦୃଷ୍ଟି ଦିଆଯିବ। ଗାଁର ପ୍ରତ୍ୟେକ ପରିବାରକୁ ଠିକ୍ ସମୟରେ କିପରି ପାଣି ମିଳିବ ସେ ଉପରେ ଧ୍ୟାନ ଦିଆଯିବ। ଏଥିପାଇଁ ଗ୍ରାମବାସୀଙ୍କ ସହଯୋଗ ଏବଂ ସହାଭାଗିତା ଦରକାର ବୋଲି ବିଡ଼ିଓ ଲାକ୍ରା କହିଛନ୍ତି। ତେବେ ବହୁ ଦିନ ପରେ ଜଣେ ବିଡ଼ିଓ ଗାଁକୁ ଆସି ଲୋକଙ୍କ ସାମ୍ନାରେ ସମସ୍ୟା କଥା ଆଲୋଚନା କରିଥିବାରୁ ଗ୍ରାମବାସୀ ଖୁସି ପ୍ରକଟ କରିଛନ୍ତି।

● ବିଦ୍ୟୁତ୍ ଆଘାତରେ ଗାଈ ମୃତ

କାଳ ସାଜିଛି ମୁକୁଳା ଟ୍ରାନ୍ସଫର୍ମର

ସୋନପୁର, ୨୨।୫(ସମିସ): ବିଦ୍ୟୁତ ବିଭାଗର ଅବହେଳା ଯୋଗୁଁ ବିପଦରେ ପଡ଼ିଲେଣି ଗାଈ ଗୋରୁ। ସୋନପୁର ସହର ୱାର୍ଡ ନମ୍ବର ୧୩ କୁମ୍ଭାରପଡ଼ାରେ ଦୀର୍ଘ ବର୍ଷରୁ ମୁକୁଳା ହୋଇ ପଡ଼ିଥିବା ଟ୍ରାନ୍ସଫର୍ମର ସଂସ୍ପର୍ଶରେ ଆସି ବୁଧବାର ସକାଳୁ ଏକ ଗାଈର ମୃତ୍ୟୁ ଘଟିଛି। ତେବେ ଏହାପରେ ସ୍ଥାନୀୟ ଅଞ୍ଚଳରେ ପ୍ରବଳ ଜନ ଅସନ୍ତୋଷ ଦେଖା ଦେଇଥିଲା। ଏ ନେଇ ବିଦ୍ୟୁତ ବିଭାଗର ଅବହେଳାକୁ ଦାୟୀ କରିଛନ୍ତି ସ୍ଥାନୀୟ ବାସିନ୍ଦା।

ପୂର୍ବରୁ ଏ ସମ୍ପର୍କରେ ବାରମ୍ବାର ଅଭିଯୋଗ କରିଥିଲେ ସୁଦ୍ଧା ବିଭାଗୀୟ ଅଧିକାରୀ କର୍ଣ୍ଣପାତ କରି ନ ଥିବା ସ୍ଥାନୀୟ ଲୋକେ ଅଭିଯୋଗ କରିଛନ୍ତି। ସେହି ଅଞ୍ଚଳରେ ସବୁବେଳେ ଛୋଟ ଛୁଆ ଖେଳକୁଦ ତଥା ଚଳପ୍ରଚଳ କରୁଥିବା ବେଳେ ଅତି ଶୀଘ୍ର ସୁରକ୍ଷିତ ପାଚେରୀ ନିର୍ମାଣ ପାଇଁ ଲୋକେ ଦାବି କରିଛନ୍ତି। ସହରରେ ଅନେକ ସ୍ଥାନରେ ଏଭଳି ଅସୁରକ୍ଷିତ ଅବସ୍ଥାରେ ଅନେକ ଟ୍ରାନ୍ସଫର୍ମର ରହଛି। ବିଦ୍ୟୁତ ବିଭାଗର ଅବହେଳା ଯୋଗୁଁ ସ୍ଥାନୀୟ ଜନସାଧାରଣ ନିଜକୁ ଅସୁରକ୍ଷିତ ମଣୁଛନ୍ତି। ସେହିପରି ସହର ମଧ୍ୟରେ ଉଚ୍ଚ କ୍ଷମତା ସମ୍ପନ୍ନ ବିଦ୍ୟୁତ୍ ତାର ମଧ୍ୟ ବିପଦ ସଙ୍କୁଳ ଅବସ୍ଥାରେ ରହିଛି। ୨ ବର୍ଷ ପୂର୍ବରୁ ବର୍ଷା ଦିନରେ ସୁବର୍ଣ୍ଣପୁର ଜିଲ୍ଲାପାଳଙ୍କ ବାସଭବନ ସମ୍ମୁଖରେ ମଧ୍ୟ ବିଦ୍ୟୁତ ବିଭାଗର ଘୋର ଅବହେଳା ଯୋଗୁଁ ଷ୍ଟ୍ରିଟ ଲାଇନ୍ ଖମ୍ବ ସଂସ୍ପର୍ଶରେ ଆସି ଦୁଇଟି ଗୋରୁଙ୍କ ମୃତ୍ୟୁ ଘଟିଥିଲା।

ବିଶ୍ୱ ଶାନ୍ତି ଧର୍ମ ମହାଯଜ୍ଞ ନିମନ୍ତେ ପ୍ରସ୍ତୁତି

ବୌଦ୍ଧ, ୨୨।୫(ସମିସ): ବୌଦ୍ଧ ଜିଲ୍ଲା କଙ୍କଲା ଗ୍ରାମ ନିକଟବର୍ତ୍ତୀ ମହାନଦୀ କୂଳରେ ଅବସ୍ଥିତ ସିଦ୍ଧଗୁରୁ ଡମ୍ବୁରୁଗଡ଼ ମଠରେ ନଭେମ୍ବର ୭ରୁ ୧୫ ତାରିଖ ପର୍ଯ୍ୟନ୍ତ ବିଶ୍ୱ ଶାନ୍ତି ଧର୍ମ ମହାଯଜ୍ଞ ହେବ। ଏଥି ନିମନ୍ତେ ଜୁନ ୧୧ ତାରିଖ ଖମ୍ବ ସ୍ଥାପନ କରାଯିବ। ଏଥିପାଇଁ ମଠ ପରିସରରେ ପ୍ରସ୍ତୁତି ବୈଠକ ଅନୁଷ୍ଠିତ ହୋଇଯାଇଛି। ମହନ୍ତ ସର୍ବେଶ୍ୱର ଦାସ ଏଥିରେ ସଭାପତିତ୍ୱ କରିଥିଲେ। ଶ୍ରୀରାଧା ମାଧବ ସଂଗଠନ ମୁଖ୍ୟ ପରିଚାଳକ ତଥା ଏହି ମହାଯଜ୍ଞ ପ୍ରସ୍ତୁତି ବୈଠକର ଆବାହକ ଆଦିତ୍ୟ ବ୍ରହ୍ମଚାରୀ କାର୍ଯ୍ୟକ୍ରମ ଉପରେ ବିସ୍ତୃତ ତଥ୍ୟ ଦେଇଥିଲେ। ବୈଠକରେ କମିଟି ସମ୍ପାଦକ କୃତ୍ତିବାସ ପଲିଆ ସମ୍ପାଦକୀୟ ବିବରଣୀ ପାଠ କରିଥିଲେ। ଜିଲ୍ଲା ପ୍ରବକ୍ତା ପରିଷଦର ଗୌରୀ ପ୍ରସାଦ ସାହୁ, ଡମ୍ବୁରୁଗଡ଼ ମଠ କମିଟି କାର୍ଯ୍ୟକାରୀ ସଦସ୍ୟ ଶମ୍ଭୁ ଗିରି, ଭୁବନ ବେହେରା, ଆକାଶ ଜେନା, ଶିବ କର୍ମୀ, ଲୋକନାଥ ମେହେର, ଶଶାଙ୍କ ପ୍ରଧାନ, ଦେବବ୍ରତ୍ତ ମେହେର, ମହେଶ ପ୍ରସାଦ ଅଗ୍ରୱାଲ, ମନୋଜ ମହାକୁଡ଼, ଯାଦବ ମହାକୁଡ଼ ଆଲୋଚନାରେ ଅଂଶ ଗ୍ରହଣ କରିଥିଲେ।

ଆଜି ବୁଦ୍ଧ ଜୟନ୍ତୀ; ଉଜୁଡ଼ି ଗଲା ମନମୁଣ୍ଡା ବୁଦ୍ଧ ପାର୍କ

ଫୁଲମାଳଟିଏ ପଡ଼ିବ କି ନାହିଁ ଆଶଙ୍କା

ମନମୁଣ୍ଡା, ୨୨।୫(ସମିସ)

ଭଗବାନ ବୁଦ୍ଧଙ୍କ ନାମରେ ନାମିତ ବୌଦ୍ଧ ଜିଲ୍ଲା। ତାହାକୁ ଚରିତାର୍ଥ କରିବା ପାଇଁ ପୂର୍ବତନ ଜିଲ୍ଲାପାଳ ଲଲାଟେନ୍ଦୁ ମିଶ୍ରଙ୍କ ପରିକଳ୍ପନାରେ ଜିଲ୍ଲାକୁ ବୁଦ୍ଧମୟ କରିବା ଉଦ୍ଦେଶ୍ୟରେ ଜିଲ୍ଲାର ପ୍ରତ୍ୟେକ ପ୍ରମୁଖ ସ୍ଥାନ ତଥା ଜିଲ୍ଲାର ପ୍ରତ୍ୟେକ ପ୍ରବେଶ ଦ୍ୱାରରେ ବିରାଟକାୟ ତଥା ସୁନ୍ଦର ବୁଦ୍ଧ ମୂର୍ତ୍ତିମାନ ସ୍ଥାପନ କରାଯାଇଥିଲା। କାମ ଅସମ୍ପୂର୍ଣ୍ଣ ହୋଇ ରହିଯିବ ଭାବି ପୂର୍ବତନ ଜିଲ୍ଲାପାଳ ଶ୍ରୀ ମିଶ୍ର ତାଙ୍କ ଅବସର ଶେଷ ଦିବସ ବିଳମ୍ବିତ ରାତ୍ରି ପର୍ଯ୍ୟନ୍ତ ଉକ୍ତ ସମସ୍ତ ପ୍ରକଳ୍ପ ଯଥା ସମ୍ଭବ ସମ୍ପୂର୍ଣ୍ଣ ପୂର୍ବକ ଉଦ୍‌ଘାଟନ କରି ଦେଇଯାଇଥିଲେ। ସେଇ ପ୍ରକାରେ ଜାତୀୟ ରାଜପଥ ୫୭ ତେଲନଦୀ ସେତୁ କଡ ମନମୁଣ୍ଡାରେ ପ୍ରାୟ ୫୦ ଲକ୍ଷ ଟଙ୍କା ବ୍ୟୟ ଅଟକଳରେ ଏକ ବୁଦ୍ଧ ପାର୍କ ନିର୍ମାଣ କରାଯାଇଥିଲା। ସେଠାରେ ଏକ ବିରାଟକାୟ ବୁଦ୍ଧ ମୂର୍ତ୍ତି ସ୍ଥାପନ କରାଯାଇଥିଲା। ଉଦ୍‌ଘାଟନ ପରଠାରୁ ସବୁ ଉଜୁଡ଼ି ଯାଇଛି। ଦାମି ଗଛ ଲଗାଯାଇଥିଲା। ପାର୍କ ପାଇଁ ସ୍ୱତନ୍ତ୍ର ଘାସ ଅଣାଯାଇ ସଜ୍ଜିତ କରାଯାଇଥିଲା; ହେଲେ ପ୍ରଶାସନ ଜଗାରଖା କଲାନି। ରକ୍ଷଣାବେକ୍ଷଣ ଅଭାବରୁ ବୁଦ୍ଧ ପାର୍କ ଉଜୁଡିଗଲା। ଗଛ, ଘାସ ସବୁ ମରି ନଷ୍ଟ ହୋଇଗଲା। କେବଳ ବୁଦ୍ଧ ମୂର୍ତ୍ତିଟି ଖୋଲାମେଲାରେ ଜରାଜୀର୍ଣ୍ଣ ଅବସ୍ଥାରେ ପଡ଼ି ରହିଛି। ବର୍ଷ ସାରା ପ୍ରଶାସନ କେବେ ଏଥିପ୍ରତି ଦୃଷ୍ଟି ଦେଉନି। ରାତି ପାହିଲେ ଅର୍ଥାତ୍ ଗୁରୁବାର ବୁଦ୍ଧ ଜୟନ୍ତୀ। ଏଥିପ୍ରତି ପ୍ରଶାସନ ଆଡ଼ ଆଖିରେ ମଧ୍ୟ ଦୃଷ୍ଟି ଦେଇ ନାହିଁ। ବୁଦ୍ଧ ଜୟନ୍ତୀରେ ବୁଦ୍ଧଦେବଙ୍କ ପ୍ରତିମୂର୍ତ୍ତିରେ ଫୁଲମାଳଟିଏ ମଧ୍ୟ ପଡ଼ିବ କି ନାହିଁ ଆଶଙ୍କା ପ୍ରକାଶ ପାଇଛି। ସଂସ୍କୃତି ତଥା ପୂଜ୍ୟପୂଜାର ସମ୍ମାନ ପ୍ରତି ବୌଦ୍ଧ ଜିଲ୍ଲା ପ୍ରଶାସନ କେତେ ସଚେତନ ତାହା ଗୁରୁବାର ଜଣା ପଡ଼ିବ।

- ରକ୍ଷଣାବେକ୍ଷଣ କଲାନି ପ୍ରଶାସନ
- ବୃଥା ଗଲା ପୂର୍ବତନ ଜିଲ୍ଲାପାଳଙ୍କ ପରିଶ୍ରମ
- ଗୋଟିଏ ବି ଦାମିକା ଗଛ ଦେଖିବାକୁ ମିଳୁନି
- ସବୁଜ ଘାସ ଗାଲିଚାର ଟିକିଏ ବି ଚିହ୍ନବର୍ଣ୍ଣ ନାହିଁ

ମହୁମାଛି ଆକ୍ରମଣରେ ବୃଦ୍ଧ ମୃତ

ଶଗଡ଼ା, ୨୨।୫(ସମିସ): କଣ୍ଟାମାଳ ବ୍ଲକ ଶିମିଳି ପଦର ପଞ୍ଚାୟତ ପଥର୍ଲା ଗ୍ରାମର ଜଣେ ବ୍ୟକ୍ତିଙ୍କ ମହୁମାଛି ଆକ୍ରମଣରେ ମୃତ୍ୟୁ ଘଟିଛି। ମୃତକ ହେଲେ ଏହି ଗାଁର ମନବୋଧ ମହାପାତ୍ର। ସେ ବିଲକୁ ଯାଇଥିଲେ। ବିଲରେ ଧାନ କଟା ଚାଲିଥିଲା। ସେ ବିଲ ହିଡ଼ରେ ଥିବା ବରଗଛ ମୂଳେ ବସିଥିଲେ। ଏହି ସମୟରେ ବରଗଛରେ ବସା ବାନ୍ଧିଥିବା ମହୁମାଛି ତାଙ୍କୁ ଅତର୍କିତ ଆକ୍ରମଣ କରିଥିଲେ; ଯାହା ଫଳରେ ସେ ଗୁରୁତର ହୋଇ ପଡ଼ିଥିଲେ। ତାଙ୍କୁ ସଙ୍ଗେ ସଙ୍ଗେ ସୋନପୁର ଡାକ୍ତରଖାନା ନିଆ ଯାଇଥିଲା। ସେଠାରେ ଚିକିତ୍ସାଧୀନ ଅବସ୍ଥାରେ ଅପରାହ୍ନ ୨ଟାରେ ତାଙ୍କର ମୃତ୍ୟୁ ଘଟିଥିଲା।

ବାକ୍ ଓ ଶ୍ରବଣ ବାଧିତ ବାଳିକାଙ୍କ ପାଇଁ ଛାତ୍ରୀନିବାସ ଉଦ୍‌ଘାଟିତ

ବିନିକା/ଉଲୁଣ୍ଡା, ୨୨।୫(ସମିସ): ସୁବର୍ଣ୍ଣପୁର ଜିଲ୍ଲା ଉଲୁଣ୍ଡା ବ୍ଲକ ଚଡେଇପଙ୍କସ୍ଥିତ ହ୍ୟାପି ହାଣ୍ଡସ୍ ସ୍କୁଲ ଫର୍ ଦି ଡିଫ୍‌ର ଛାତ୍ରୀ ନିବାସ ଉଦ୍‌ଘାଟିତ ହୋଇଛି। ଏଲ୍‌ଟିଆଇ ମାଇଣ୍ଡଟ୍ରିର ସିଏସ୍‌ଆର ମୁଖ୍ୟ ପ୍ରତ୍ୟୁଷ ପଣ୍ଡା ଏହାକୁ ଉଦ୍‌ଘାଟନ କରିଛନ୍ତି। ଅନ୍ୟତମ ଅତିଥି ଭାବେ ଏଲଟିଆଇ ମାଇଣ୍ଡଟ୍ରିର ସିଏସଆର ପୂର୍ବାଞ୍ଚଳ, ଉତ୍ତର ପୂର୍ବାଞ୍ଚଳର ଜିତେନ୍ଦର୍ ଘନଘାସ ଉପସ୍ଥିତ ଥିଲେ। କାର୍ଯ୍ୟକ୍ରମରେ ରୁରାଲ ଲାଇଫ ଲାଇନ ଟ୍ରଷ୍ଟ ଅଧ୍ୟକ୍ଷ ରାମଜୀ ପଣ୍ଡା, କୋଷାଧ୍ୟକ୍ଷ ଗୋପଳଜୀ ପଣ୍ଡା ଅନୁଷ୍ଠାନର ଛାତ୍ରଛାତ୍ରୀ ଉପସ୍ଥିତ ଥିଲେ। ସୂଚନାଯୋଗ୍ୟ, ଏଲଟିଆଇ ମାଇଣ୍ଡ ଟ୍ରି ଫାଉଣ୍ଡେସନ ଏହି ଛାତ୍ରୀ ନିବାସ ପାଇଁ ୫୪ ଲକ୍ଷ ଟଙ୍କା ଅନୁଦାନ ପ୍ରଦାନ କରିଛି। ଏଥିରେ ମୁକ, ବଧିର ବାଳିକାଙ୍କ ପାଇଁ ୫୦ ଶଯ୍ୟା ବିଶିଷ୍ଟ ଛାତ୍ରୀ ନିବାସ ନିର୍ମାଣ କରାଯାଇଛି। ପ୍ରଫେସର ଡକ୍ଟର ଶିବାଜୀ ପଣ୍ଡାଙ୍କ ସହଭାଗିତାରେ ଏହି ସ୍କୁଲରେ ଭାରତର ବିଭିନ୍ନ କୋଣ ଅନୁକୋଣରୁ ଛାତ୍ରଛାତ୍ରୀ ଆସି ପାଠ ପଢୁଛନ୍ତି।

ବିନିକାରେ ଧାନକିଣା ଆରମ୍ଭ

ବିନିକା, ୨୨।୫(ସମିସ): ବିନିକା ନିୟନ୍ତ୍ରିତ ବଜାର ପ୍ରାଙ୍ଗଣରେ ବୁଧବାର ଧାନକିଣା ଆରମ୍ଭ ହୋଇଛି। ସୁବର୍ଣ୍ଣପୁର ଜିଲ୍ଲାପାଳ ଅନ୍ୟା ଦାଶ ଯୋଗଦେଇ ଧାନକିଣା ପର୍ବର ଉଦ୍‌ଘାଟନ କରିଥିଲେ। ପ୍ରଥମ ଦିନରେ ଜୟ ମା' ତୁଳସୀ ସ୍ୱୟଂ ସହାୟକ ଗୋଷ୍ଠୀ ତରଫରୁ ୩ ଜଣ ଚାଷୀଙ୍କଠାରୁ ୨୫୬ କୁଇଣ୍ଟାଲ ୪୨ କେଜି ଧାନ କିଣା ଯାଇ ମିଲ୍‌କୁ ପଠାଯାଇଛି। ସେହିଭଳି ବିନିକା ସେବା ସମବାୟ ସମିତି ପକ୍ଷରୁ ଜଣେ ଚାଷୀଙ୍କଠାରୁ ୩୩ କୁଇଣ୍ଟାଲ ୨୫ କେଜି ଧାନ କିଣା ଯାଇ ମିଲ୍‌କୁ ପଠାଯାଇଛି। ଏହି ଧାନ କିଣା ପର୍ବରେ ଜିଲ୍ଲା ଯୋଗାଣ ଅଧିକାରୀ ସୁରେଶ ପାଣିଗ୍ରାହୀ, ଏଆରସିଏସ ପାଣ୍ଡୁଚରଣ ସାହୁ, ବିନିକା ବିଡ଼ିଓ ପ୍ରମୋଦ ମେହେର, ତହସିଲଦାର ସୀତାରାମ ଭୋଇ, ଆରଏମସି ସମ୍ପାଦକ ଉଦିତ ବାବୁ, ବିନିକା ପାକ୍ସ ସମ୍ପାଦକ ପ୍ରଶାନ୍ତ ନାୟକ, ଜୟ ମା' ତୁଳସୀ ସ୍ୱୟଂ ସହାୟକ ଗୋଷ୍ଠୀର ସମସ୍ତ ସଦସ୍ୟ ଉପସ୍ଥିତ ଥିଲେ।

ମହେଶ୍ୱରପିଣ୍ଡା ବୁଥ୍‌ର ସମସ୍ତ ୬ ପୋଲିଂ ଅଧିକାରୀ ନିଲମ୍ବିତ

ବୌଦ୍ଧ, ୨୨।୫(ସମିସ): କଣ୍ଟାମାଳ ବିଧାନସଭା ନିର୍ବାଚନମଣ୍ଡଳୀର ୨୮ ନଂ ବୁଥ୍ ମହେଶ୍ୱରପିଣ୍ଡା ଦାୟିତ୍ୱରେ ଥିବା ସମସ୍ତ ୬ ଜଣ ପୋଲିଂ ଅଧିକାରୀଙ୍କୁ ବୌଦ୍ଧ ଜିଲ୍ଲାପାଳ ତଥା ଜିଲ୍ଲା ନିର୍ବାଚନ ଅଧିକାରୀ ଜେ ସୋନାଲ ନିଲମ୍ବନ ଆଦେଶ ଦେଇଛନ୍ତି। ନିଲମ୍ବିତ ହୋଇଥିବା ଏହି ପୋଲିଂ ଅଧିକାରୀଗଣ ହେଲେ ଟେକ୍ନିଟାଇଲ ଇନ୍ସପେକ୍ଟର ଉଦିପ୍ତ ଶେଖର ସୁନା, ଲୁଣିବାହାଲ ଉଚ୍ଚ ପ୍ରାଥମିକ ବିଦ୍ୟାଳୟର ଶିକ୍ଷକ ଚିରଞ୍ଜିବୀ ଭୋକ୍ତା, ବିରିଗଡ଼ ଉଚ୍ଚ ପ୍ରାଥମିକ ବିଦ୍ୟାଳୟର ଶିକ୍ଷକ ସତ୍ୟ ନାରାୟଣ ପ୍ରଧାନ, ଲକ୍ଷ୍ମୀପଦର ୟୁଜିଏମଇ ସ୍କୁଲର ଶିକ୍ଷକ ଅଜିତ ମହାପାତ୍ର, ସମବାୟ ସମିତି କର୍ମଚାରୀ ନିର୍ମଳ ବାରିକ, ଘଣ୍ଟାପଡ଼ା ଡିଗ୍ରୀ କଲେଜର ଲାଇବ୍ରେରିଆନ କ୍ଷୀରୋଦ୍ର ରଣା। ସୂଚନାଯୋଗ୍ୟ, ୨୦ ତାରିଖ ଅନୁଷ୍ଠିତ ନିର୍ବାଚନରେ ଏହି ବୁଥ୍‌ରେ ବିଶୃଙ୍ଖଳା ଯୋଗୁଁ ନିର୍ବାଚନ ବାତିଲ କରାଯାଇଛି। ଗୁରୁବାର ଏଠାରେ ସାନି ନିର୍ବାଚନ ରହିଛି।

ଦୋକାନ ପୋଡ଼ିଦେଲେ ବିଜେପି କର୍ମୀ

● ପଦ୍ମଫୁଲ ଚିହ୍ନରେ ଭୋଟ୍ ଦେବାକୁ ରାଜି ନ ହେବାରୁ ପ୍ରତିଶୋଧ

କଣ୍ଟାମାଳ, ୨୨।୫(ସମିସ): ବୌଦ୍ଧ ଜିଲ୍ଲା କଣ୍ଟାମାଳ ବ୍ଲକ ଘଣ୍ଟାପଡ଼ା ଥାନା ଉମା ଗ୍ରାମର ହାଟପଦାରେ ଥିବା ଦୋକାନ ଘର ପୋଡ଼ି ଦିଆଯାଇଛି। ଦୋକାନ ମଲିକ ଯୁଗିନ୍ଦ୍ର ସାହୁ ଏ ନେଇ ଘଣ୍ଟାପଡ଼ା ଥାନାରେ ଲିଖିତ ଅଭିଯୋଗ କରିଛନ୍ତି। ନିର୍ବାଚନ ପୂର୍ବ ଦିନ ଗ୍ରାମର ୫/୬ ଜଣ ବ୍ୟକ୍ତି ଦୋକାନରେ ପହଞ୍ଚି ବିଜେପିରେ ଭୋଟ ଦେବାକୁ ବାଧ କରିଥିଲେ। ତେବେ ଭୋଟ୍ କାହାକୁ ଦେବେ ତାହା ତାଙ୍କ ଇଚ୍ଛା ବୋଲି କହିବାରୁ ସେମାନେ ଗାଳିଗୁଳଜ କରଥିଲେ। ଯିଏ ବିଜେପିକୁ ଭୋଟ ଦେବ ନାହିଁ ତାକୁ ଦୋକାନ କରାଇ ଦିଆଯିବନି ବୋଲି ସେମାନେ ଧମକ ଦେଇଥିଲେ। ଭୋଟ ଦିନ ରାତିରେ ତାଙ୍କ ଦୋକାନରେ ନିଆଁ ଲଗାଇ ଦିଆଯାଇଥିଲା। ଦୋକାନରେ ଥିବା ଫ୍ରିଜ ଓ ଆସବାବପତ୍ର ନଷ୍ଟ କରି ଦୁର୍ବୃତ୍ତ ଫିଙ୍ଗାଫୋପଡ଼ା ମଧ୍ୟ କରିଛନ୍ତି। ସେହିପରି ଛକରେ ୟୁଜିବି ବ୍ୟାଙ୍କର କିଓସ୍କ ଖୋଲି ଥିବା ଦୁର୍ଯ୍ୟୋଧନ ରଣା ଛାଇ ପାଇଁ ଦୋକାନ ସାମ୍ନାରେ ଅସ୍ଥାୟୀ ନଡା ଛାଉଣୀ କରିଥିଲେ। ଦୁର୍ବୃତ୍ତ ତାହା ମଧ୍ୟ ନଷ୍ଟ କରିବା ସହ ଦୋକାନରେ ଲାଗିଥିବା ସୋଲାର ପ୍ୟାନେଲ ନଷ୍ଟ କରିଛନ୍ତି। ଏ ନେଇ ଘଣ୍ଟାପଡ଼ା ଥାନାରେ ଅଭିଯୋଗ ହୋଇଛି। ଅଭିଯୋଗ ପରେ ପୁଲିସ ମାମଲା ରୁଜୁ ପୂର୍ବକ ଘଟଣା ସ୍ଥଳରେ ପହଞ୍ଚି ତଦନ୍ତ କରୁଥିବା ଥାନା ଅଧିକାରୀ ମାଧବ ଚନ୍ଦ୍ର ଟାକ୍ରି ସୂଚନା ଦେଇଛନ୍ତି।

ଆଜି କିରାସିରା, ମହେଶ୍ୱରପିଣ୍ଡା ବୁଥ୍‌ରେ ସାନି ମତଦାନ

ବୌଦ୍ଧ/ଶଗଡ଼ା, ୨୨।୫(ସମିସ): କଣ୍ଟାମାଳ ବିଧାନସଭା ନିର୍ବାଚନମଣ୍ଡଳୀର କିରାସିରା ଓ ମହେଶ୍ୱରପିଣ୍ଡା ବୁଥ୍‌ରେ ଗୁରୁବାର ସାନି ଭୋଟଗ୍ରହଣ କରାଯିବ। ଏଥିପାଇଁ ଜିଲ୍ଲା ପ୍ରଶାସନ ବୁଧବାର ଡେଙ୍ଗୁରା ମାଧ୍ୟମରେ ଭୋଟରଙ୍କୁ ସୂଚନା ଦେଇଛି। ବୌଦ୍ଧ ବିଡ଼ିଓ ଯୁଧିଷ୍ଠିର ମେହେର ଓ ଅନ୍ୟାନ୍ୟ ଅଧିକାରୀଙ୍କ ଉପସ୍ଥିତିରେ ବାଦ୍ୟ କଳାକାରମାନଙ୍କ ଦ୍ୱାରା ଡେଙ୍ଗୁରା ଦିଆଯାଇଛି। ଗୁରୁବାର ସକାଳ ୭ରୁ ଅପରାହ୍ନ ୪ଟା ମଧ୍ୟରେ ମତଦାନ କରିବା ପାଇଁ ଭୋଟରଙ୍କୁ ଅନୁରୋଧ କରାଯାଇଛି। ସୂଚନାଯୋଗ୍ୟ, ନିର୍ବାଚନ କମିଶନଙ୍କ ନିର୍ଦ୍ଦେଶ କ୍ରମେ ୨୦ ତାରିଖରେ ଉଭୟ ବୁଥ୍‌ରେ ହୋଇଥିବା ମତଦାନକୁ ବାତିଲ କରାଯାଇଥିଲା।

ବଦଳିଲେ ବୌଦ୍ଧ ଅତିରିକ୍ତ ଜିଲ୍ଲାପାଳ

ବୌଦ୍ଧ, ୨୨।୫(ସମିସ): ବୌଦ୍ଧ ଅତିରିକ୍ତ ଜିଲ୍ଲାପାଳ ଦାରିଦ୍ର୍ୟ ଭଞ୍ଜନ ମଦନ ମୋହନ ପାତ୍ର ବଦଳିଛନ୍ତି। ତାଙ୍କ ସ୍ଥାନରେ ବୁଧବାର ନୂତନ ଅତିରିକ୍ତ ଜିଲ୍ଲାପାଳ ଭାବେ ଦିଲ୍ଲୀପ ମହାପାତ୍ର କାର୍ଯ୍ୟରେ ଯୋଗ ଦେଇଛନ୍ତି। ଶ୍ରୀ ମହାପାତ୍ର ପ୍ରଥମେ ଜିଲ୍ଲାପାଳ ଜେ. ସୋନାଲଙ୍କୁ ସୌଜନ୍ୟମୂଳକ ସାକ୍ଷାତ କରିବା ପରେ ଶ୍ରୀ ପାତ୍ରଙ୍କଠାରୁ ଦାୟିତ୍ୱ ଗ୍ରହଣ କରିଥିଲେ। ୨୧ ତାରିଖ ଅପରାହ୍ନରେ ରାଜ୍ୟ ସାଧାରଣ ପ୍ରଶାସନ ବିଭାଗ ଶ୍ରୀ ପାତ୍ରଙ୍କ ସ୍ଥାନରେ ତୁରନ୍ତ ଯୋଗଦେବା ପାଇଁ ଶ୍ରୀ ମହାପାତ୍ରଙ୍କୁ ନିର୍ଦ୍ଦେଶ ଦେଇଥିଲା। ଶ୍ରୀ ମହାପାତ୍ର ରାଜ୍ୟ ସରକାରଙ୍କ ଲଘୁ ଖଣିଜ ବିଭାଗର ଉପ ନିର୍ଦ୍ଦେଶକ ଭାବେ କାର୍ଯ୍ୟ କରୁଥିଲେ। ସୂଚନାଯୋଗ୍ୟ, ଶ୍ରୀ ମହାପାତ୍ରଙ୍କୁ ବର୍ତ୍ତମାନ କଣ୍ଟମାଳ ବିଧାନସଭା ନିର୍ବାଚନମଣ୍ଡଳୀର ରିଟର୍ଣ୍ଣିଂ ଅଧିକାରୀ ଭାବେ ନିଯୁକ୍ତି ଦିଆଯାଇଛି।

ଜଙ୍ଗଲ ଯୋଗାଉଛି ଆହାର

ସୋନପୁର, ୨୨।୫(ସମିସ)

ସେମାନେ ଗ୍ରାମାଞ୍ଚଳରେ ବସବାସ କରୁଥିବା ସାଧାରଣ ଲୋକ; ହେଲେ ସେହି ଜଙ୍ଗଲିଆ ଗାଁଗୁଡ଼ିକରେ ବାସ କରୁଥିବା ନିରୀହ ଜନତାଙ୍କ ଭିତରେ ପରିବେଶ ସଚେତନତାର କଥା ବି ଭରି ରହିଛି। ସହରୀକରଣ ପାଇଁ ପାଠୁଆମାନେ ଗଛ କାଟି ଚାଲିଥିବା ବେଳେ ଏମାନେ ଜଙ୍ଗଲକୁ ନିଜର ମା' ଭାବି ଜଙ୍ଗଲର ସୁରକ୍ଷା କରୁଛନ୍ତି। ଜଙ୍ଗଲ ବି ଏମାନଙ୍କୁ ଆହାର ଯୋଗାଇବାରେ କେବେ ହେଳା କରି ନାହିଁ। ବିଭିନ୍ନ ଜଙ୍ଗଲଜାତ ଦ୍ରବ୍ୟ ସଂଗ୍ରହ କରି ସୁବର୍ଣ୍ଣପୁର ଜିଲ୍ଲାର ବିଭିନ୍ନ ଜଙ୍ଗଲରେ ବସବାସ କରୁଥିବା ଜନଜାତି ଗୁଜୁରାଣ ମେଣ୍ଟାଉଛନ୍ତି।

ସୁବର୍ଣ୍ଣପୁର ଜିଲ୍ଲା ଉଲୁଣ୍ଡା ବ୍ଲକ କେଉଟିପାଲିର ବିପିନ ନାହାକ। ସକାଳ ହେଲେ ନିଜ ପତ୍ନୀଙ୍କ ସହ ବାହାରିପଡନ୍ତି ନିକଟସ୍ଥ ଜଙ୍ଗଲକୁ। ଉଭୟଙ୍କ ହାତରେ ଥାଏ ଗୋଟିଏ ଗୋଟିଏ ଧାନକଟା ଦା। ଝାଡୁ ତିଆରି ପାଇଁ ଉଭୟେ ଜଙ୍ଗଲରେ ଖଡିକା କାଟି ଚାଲନ୍ତି। ଦେଖିବାକୁ ଏହା ଅବିକଳ ଶୁଖିଲା କାଶତଣ୍ଡି ଗୁଚ୍ଛ ଭଳି। ଏହାକୁ ନେଇ ଯତ୍ନ ସହକାରେ ବାନ୍ଧି ଝାଡୁ ତିଆରି କରନ୍ତି। ଦିନକରେ ୪/୫ଟି ଝାଡୁ ତିଆରି ହୁଏ। ନିକଟସ୍ଥ ଗାଁଗୁଡିକୁ ନେଇ ୫୦/୬୦ ଟଙ୍କାରେ ବିପିନ ବିକ୍ରି କରନ୍ତି। ଏହି ଟଙ୍କାରେ ପରିବାର ଚଳିଯାଏ। ଜମିବାଡି ନ ଥିବା ବିପିନଙ୍କ ପାଇଁ ଏହା ପରିବାର ପ୍ରତିପୋଷଣର ମାଧ୍ୟମ ସାଜିଛି। ଗାଁ ନିକଟସ୍ଥ ଜଙ୍ଗଲ ହିଁ ଯୋଗାଉଛି ଆହାର। ଖରାଦିନ ଚାଷକାମ ବନ୍ଦ ପଡ଼ିଥିବାରୁ ବିପିନ ଝାଡୁ ତିଆରି କରି ଭଲ ରୋଜଗାର କରନ୍ତି। ବିପିନଙ୍କ ଭଳି ଆହୁରି ବହୁ ପରିବାରଙ୍କ ପାଇଁ ଖରାଦିନେ ଏଭଳି ଝାଡୁ ହିଁ ରୋଜଗାରର ମାଧ୍ୟମ ସାଜିଛି।

ଏବେ ଅଞ୍ଚଳର ଅଧିକାଂଶ ଅଞ୍ଚଳରେ ଡାଲୁଅ ଧାନକଟା ସରି ସାରିଗଲାଣି। ପୂର୍ବରୁ କିଏ ଚାଷ କାମ କରୁଥିଲା ତ କିଏ ମୂଳ ଲାଗି ପରିବାରକୁ ଆହାର ଯୋଗାଉଥିଲା। ତେବେ ଚାଷକାମ ସରିବା ପରେ ଏମାନେ ହାତବାନ୍ଧି ବସି ରହିଲେ ନାହିଁ। ଏହି ସମୟରେ ରୋଜଗାର ପାଇଁ ଏମାନେ ଜଙ୍ଗଲକୁ ବାହାରି ପଡନ୍ତି। ଜଙ୍ଗଲ କେବେ ଏମାନଙ୍କୁ ନିରାଶ କରେ ନାହିଁ। ପରିବାର ପ୍ରତିପୋଷଣ ପାଇଁ ଏମାନଙ୍କ ଅସୁବିଧା ହୁଏ ନାହିଁ। ଅନ୍ୟପକ୍ଷେ ସିଣ୍ଢୋଲ ଜଙ୍ଗଲରେ ଆମ୍ବ, ମହୁଲ, ହରିଡା, ବାହାଡା, ଅଁଳା ମଧ୍ୟ ମିଳିଥାଏ। ପ୍ରତିବର୍ଷ ଏମାନେ

● ଭୋଟର ତାଲିକାରୁ ନାମ କଟିଯାଇଛି

ଭୋଟ ଦେବାରୁ ବଞ୍ଚିତ ହେଲେ ବୃଦ୍ଧା

ଫିରିଙ୍ଗିଆ, ୨୨।୫(ସମିସ): ଚଳିତ ସାଧାରଣ ନିର୍ବାଚନ ପାଇଁ ରାଜ୍ୟରେ ସରିଛି ଦ୍ୱିତୀୟ ପର୍ଯ୍ୟାୟ ଭୋଟ। ଦ୍ୱିତୀୟ ପର୍ଯ୍ୟୟରେ ଆଦିବାସୀ ଅଧ୍ୟୁଷିତ କନ୍ଧମାଳ ସଂସଦୀୟ କ୍ଷେତ୍ରରେ ମଧ୍ୟ ଭୋଟ ଶାନ୍ତିଶୃଙ୍ଖଳାର ସହ ସରିଛି। ଗତ ନିର୍ବାଚନ ତୁଳନାରେ ଚଳିତ ନିର୍ବାଚନରେ ଭୋଟ ହାର କମିଥିବା ଜଣାପଡ଼ିଛି। କନ୍ଧମାଳ ସଂସଦୀୟ କ୍ଷେତ୍ରର ଫୁଲବାଣୀ ନିର୍ବାଚନମଣ୍ଡଳୀ ଅଧୀନରେ ଥିବା ଫିରିଙ୍ଗିଆ ବ୍ଲକର ବିଭିନ୍ନ ବୁଥ ପରିଚାଳନାରେ ଅନେକ ତ୍ରୁଟି ପରିଲକ୍ଷିତ ହୋଇଥିବା ବେଳେ ଏହାକୁ ନେଇ ବହୁ ଭୋଟର ଅସନ୍ତୋଷ ପ୍ରକାଶ କରିଛନ୍ତି। ବ୍ଲକର ଅଧିକାଂଶ ବୁଥରେରେ ଇଭିଏମ ମେସିନରେ ତ୍ରୁଟି ପରିଲକ୍ଷିତ ହୋଇଥିବାରୁ ବହୁ ବିଳମ୍ବର ମତଦାନ ଆରମ୍ଭ ହୋଇଥିଲା। ଅନେକ ବୁଥରେ ଭୋଟର ତାଲିକାରେ ତ୍ରୁଟି ରହିଥିବାରୁ ବହୁ ଭୋଟର ନିଜର ମତ ସାବ୍ୟସ୍ତ କରିବାରେ ବଞ୍ଚିତ ରହିଥିଲେ। ବିଶେଷକରି ଫିରିଙ୍ଗିଆ ବ୍ଲକର ଡିଣ୍ଡିରାଗାଁରେ ଥିବା ୭୪ ନମ୍ବର ବୁଥକୁ ସଖୀ ବୁଥ ଭାବରେ ଚିହ୍ନଟ କରାଯାଇଥଲା। ବୁଥରେ ଥିବା ପିବ କହଁର ନାମକ ଜଣେ ୮୫ ବର୍ଷୀୟା ବୃଦ୍ଧା ଭୋଟର କାର୍ଡ ଓ ଆଧାର କାର୍ଡ ଧରି ସକାଳ ସାତଟାରୁ ଭୋଟ ଦେବା ପାଇଁ ଆସି

ଅପରାହ୍ନ ତିନିଟା ଯାଏ ଜଗି ରହିଥିଲେ। ହେଲେ ସେ ବଞ୍ଚି ଥାଉଥାଉ ଭୋଟର ତାଲିକାରେ ସେ ମୃତ ବୋଲି ଦର୍ଶାଇ ତାଙ୍କ ନା ତାଲିକାରୁ ବାଦ ଦିଆଯାଇଥିବାରୁ ସେ ଭୋଟ ଦେବାରୁ ବଞ୍ଚିତ ହୋଇଥିଲେ। ଡିଣ୍ଡିରାଗାଁ ପଞ୍ଚାୟତର ଜିତେନ୍ଦ୍ର ବିଶୋଇ ନାମକ ଜଣେ ଯୁବ ଭୋଟରଙ୍କ ପାଖରେ ଭୋଟର ପରିଚୟ ପତ୍ର ଥିଲେ ମଧ୍ୟ ତାଙ୍କ ନା ଭୋଟର ତାଲିକାରେ ନ ଥିବାରୁ ଭୋଟ ଦେବାରୁ ବଞ୍ଚିତ ହୋଇଥିଲେ। ଏମିତି ଘଟଣା ଫିରିଙ୍ଗିଆ ବ୍ଲକରେ ଆହୁରି ଅନେକ ରହିଥିବା ବେଳେ ଏହାକୁ ନେଇ ତୀବ୍ର ଅସନ୍ତୋଷ ପ୍ରକାଶ ପାଇଛି।

▶▶ ଗଛକୁ ଅମୃତ ଜୈବିକ ଖତ

ବର୍ଷା ପୂର୍ବରୁ ଚାଷ ଜମିକୁ ପ୍ରସ୍ତୁତ କରିବାକୁ ପରାମର୍ଶ

ବ୍ରହ୍ମପୁର, ୨୨।୫(ସମିସ)

ଜଳବାୟୁ ପରିବର୍ତ୍ତନର ପ୍ରଭାବରେ ଉଚିତ ସମୟରେ ବର୍ଷା ନ ହେବା ଗଞ୍ଜାମ ଜିଲ୍ଲାର ଚାଷୀଙ୍କ ଲାଗି ସଂକଟ ସୃଷ୍ଟି କରିଛି। ଗଞ୍ଜାମରେ ପୂର୍ବସ୍ଥିତି ଫେରାଇ ଆଣିବାକୁ ଚାଷୀକୂଳ ସଂଘର୍ଷ ମଧ୍ୟ କରୁଛି। ଅନ୍ୟଥା ଅନେକ ଅଭାବ ଭିତରେ ପାଣି ସମେତ ଅନ୍ୟାନ୍ୟ ସାମଗ୍ରୀ ଲାଗି ଚାଷୀଙ୍କୁ ଅନ୍ୟ ଉପରେ ନିର୍ଭର କରିବାକୁ ପଡୁଛି। ହେଲେ ପୁରୁଣା ପଦ୍ଧତିକୁ ଫେରିଗଲେ କମ ଖର୍ଚ୍ଚରେ ଅଧିକ ଅମଳ ହେବା ଆଶା ବୃଦ୍ଧି ପାଇବ ବୋଲି ଚାଷୀସଂଗଠନ ମାନେ ମଧ୍ୟ ସଚେତନ କରୁଛନ୍ତି। ବିଶେଷ କରି ଜୈବିକ ଖତ, ଚାଷ ଜମି ଓ ଗଛକୁ ହିତ ଓ ଅମୃତ ବୋଲି କୁହାଯାଉଛି। ଏହା ଖରିଫ ଓ ରବି ସମସ୍ତ ଚାଷରେ ବିଶେଷ ସହାୟକ ହୋଇଥାଏ। ଏଣୁ ଏ ଦିଗରେ ଚାଷୀ ଭାଇମାନେ ବିଶେଷ ଯତ୍ନବାନ ହେବା ସହ ବର୍ଷା ପୂର୍ବରୁ ଚାଷ ଜମିକୁ ଆଚ୍ଛାଦନ କରିବାକୁ ପରାମର୍ଶ ଦେଇଛନ୍ତି।

ଏହିକ୍ରମରେ ଗଞ୍ଜାମର ଅଗ୍ରଣୀ ଚାଷୀ ସଂଗଠନ ଋଷିକୂଲ୍ୟା ରୟଉ ମହାସଭା ପକ୍ଷରୁ କୁହାଯାଇଛି ଯେ, ଚାଷ ଜମିକୁ ଆଚ୍ଛାଦନ କରି କମ ଖର୍ଚ୍ଚରେ ଅଧିକ ଅମଳ କରିବା ଦିଗରେ ଚାଷୀ ଭାଇମାନେ ଯତ୍ନବାନ ହେବା ଜରୁରୀ। ପୂର୍ବ ପୁରୁଷମାନେ ଚାଷ ପାଇଁ ଯାହା ଦରକାର ଥିଲା ତାହା ନିଜ ପାଖରେ ସୁବୋନ୍ଦବସ୍ତ କରି ରଖୁଥିଲେ। ଅନ୍ୟଉପରେ ନିର୍ଭର କରୁନଥିଲେ କି ବାହାରୁ କିଣୁନଥିଲେ। ବିହନ ଖତ, ସାର ଆଦି ଚାଷୀଙ୍କ ମଧ୍ୟରେ ଅଦଳ-ବଦଳ ମଧ୍ୟ କରୁଥିଲେ। ଏତେଟା ଖର୍ଚ୍ଚାନ୍ତ ମଧ୍ୟ ହେଉନଥିଲା। ଚାଷୀମାନେ ବିହନରେ ସ୍ୱାବଲମ୍ବୀ ଥିଲେ। ଧିରେ ଧିରେ ହାଇବ୍ରିଡ୍ ବିହନ ପ୍ରଚଳନ ପରେ ଚାଷୀଙ୍କ ଦ୍ୱାରା ପ୍ରସ୍ତୁତ ହେଉଥିବା ନିଜସ୍ୱ ବିହନ ତାର ସତ୍ତା ହରାଇ ବସିଲା। ଅଧିକ ଅମଳ ଲକ୍ଷ୍ୟରେ ଚାଷୀମାନେ ବଜାରରେ ମିଳୁଥିବା ବିହନ ଉପରେ ନିର୍ଭରଶୀଳ ହେଲେ। ଫଳରେ ପୁରୁଣା ପ୍ରଥା ଆସ୍ତେ ଆସ୍ତେ ଲୋପ ପାଇଲା। ଅନ୍ୟପକ୍ଷରେ ହଳ, ଲଙ୍ଗଳ ଆଦିର ଚାହିଦା କମିଯିବା ଫଳରେ ଚାଷୀ ଭାଇମାନେ ଅତ୍ୟାଧୁନିକ ପଦ୍ଧତିରେ ଚାଷ କରୁଛନ୍ତି। ରାସାୟନିକ ସାରର ଅଧିକ ବ୍ୟବହାର ହେଉଛି। ଫଳରେ ଜମିର ଉର୍ବରତା ପ୍ରତି ଏତେଟା ଧ୍ୟାନ ଦିଆଯାଉଥିବା ଋଷିକୂଲ୍ୟା ରୟଉ ମହାସଭା ପକ୍ଷରୁ କୁହାଯାଇଛି। ଏଥିଦ୍ୱାରା ଜମି ଟାଣ ହେଉଛି।

ଏଭଳି ଧାରା ଜାରି ରହିଲେ ଜମି ଉପରେ ବିଶେଷ ପ୍ରଭାବ ପଡ଼ିବ ବୋଲି ଜଣାଯାଇଛି। ଅପରପକ୍ଷେ ବର୍ଷାଦିନ ପୂର୍ବରୁ ପାଳକୁଟା, ଫସଲର ଅବଶିଷ୍ଟାଂଶ, ବିଭନ୍ନ ଗଛର ଡ଼ାଳପତ୍ର, ଗୋବର ଖତ ଆଦି ଜମିରେ ବିଛାଇବା ଫଳରେ ବର୍ଷା ପ୍ରଭାବରେ ଏହା ଖତରେ ପରିଣତ ହେବ। ଏଥିରୁ ଜିଆ କେଞ୍ଚୁଆ ଆଦି ବଂଶବୃଦ୍ଧି କରିବା ସହ ଜମିର ଉର୍ବରତା ବଢ଼ିବ ବୋଲି ଋଷିକୂଲ୍ୟର ରୟଉ ମହାସଭାର ଆବାହକ ସୀମାଞ୍ଚଳ ନାହାକ କହିଛନ୍ତି।

ବର୍ତ୍ତମାନ ପରିପ୍ରେକ୍ଷୀରେ ଚାଷ କାର୍ଯ୍ୟରେ ଜିଆର ଭୂମିକା ଅପରିହାର୍ଯ୍ୟ ରହିଛି। ଏଣୁ ଆଦିମ ପଦ୍ଧତିରେ ଆପଣାଇଲେ ଚାଷୀମାନେ କମ ଖର୍ଚ୍ଚରେ ଅଧିକା ଉତ୍ପାଦନ କରିପାରିବେ ବୋଲି ସେ କହିଛନ୍ତି। ସେହିପରି ଜୈବିକ ଖତ, ହାଣ୍ଡିଖତ, ଜୀବାମୃତ ଦେଇ ଚାଷ କଲେ କମ ଖର୍ଚ୍ଚରେ ଅଧିକା ଅମଳ ସମ୍ଭବ। ଧାଡ଼ି ରୁଆ ଚାଷ ପ୍ରଣାଳୀ ମଧ୍ୟ ବେଶ ଲାଭଦାୟକ। ଏଣୁ ଚାଷୀମାନେ ପୁରୁଣା ପଦ୍ଧତି ନ ଭୁଲି କୃଷି ବିଭାଗର ପରାମର୍ଶରେ କାର୍ଯ୍ୟ କଲେ ଚାଷ କାର୍ଯ୍ୟ ଆଗେଇ ଯିବ ବୋଲି ମତବ୍ୟକ୍ତ କରିଛନ୍ତି।

ଖଟଣୀ ଅଧିକା, ମିଳୁଛି କମ୍

ବାଲିଗୁଡ଼ା, ୨୨।୫(ସମିସ): ବଣ ପାହାଡ ଘେରା ଆଦିବାସୀ ଅଧ୍ୟୁଷିତ ଅଞ୍ଚଳ କନ୍ଧମାଳ ଜିଲ୍ଲାର ପାଖାପାଖି ୮୦ ଭାଗ ଜନସାଧାରଣ ବଣଜଙ୍ଗଲ ଉପରେ ନିର୍ଭରଶୀଳ। ବର୍ଷ ତମାମ ମହୁଲ ଫୁଲ ଠାରୁ ଆରମ୍ଭ କରି ଗରା ଡେଣ୍ଡୁଳି, ଅଁଳା, ବାହାଡା, ପଣସ, ଆମ୍ବ, ଶାଳମଞ୍ଜି, ଶାଳପତ୍ର, ଶିଆଳି ପତ୍ର ଏଭଳି ନାନାଦି ଜଙ୍ଗଲ ଯାତ ଦ୍ରବ୍ୟକୁ ସଂଗ୍ରହ କରି ଜୀବିକା ମେଣ୍ଟାଇଥାନ୍ତି। ବର୍ତ୍ତମାନ ସମୟରେ ଗ୍ରାମାଞ୍ଚଳର ମହିଳା ଶାଳପତ୍ର ସଂଗ୍ରହ

କରିବାରେ ଲାଗିଛନ୍ତି। କିନ୍ତୁ ପରିଶ୍ରମ ଅନୁସାରେ ପାରିଶ୍ରମିକ ମିଳିପାରୁନି। ପ୍ରତିଦିନ ଜଣେ ମହିଳା ସକାଳୁ ୬ଟାରେ ଜଙ୍ଗଲରେ ପରିଶ୍ରମ କରି ଶାଳପତ୍ର ସଂଗ୍ରହ କଲେ ସେ ଶାଳ ଖଲି ଏବଂ ପତ୍ର ବିକ୍ରି କରି ଦିନକୁ ୧୦୦ରୁ ୧୫୦ ଟଙ୍କା ଟଙ୍କା ପର୍ଯ୍ୟନ୍ତ ମିଳୁଛି। ଯାହାକି ପରିଶ୍ରମ ତୁଳନାରେ ପାରିଶ୍ରମିକ ମିଳି ପାରୁନଥିବା କହିଛନ୍ତି ଗୋଟିଙ୍ଗିଆ ଅଞ୍ଚଳ ଶାଳପତ୍ର ସଂଗ୍ରହକାରୀ ଗୁଞ୍ଜା ପ୍ରଧାନ। ଶାଳ ପତ୍ର ବିକ୍ରି ପାଖ ଦୋକାନୀ କିମ୍ବା ବେପାରୀଙ୍କୁ ସେମାନେ କରିଥାଆ।।ନ୍ତି। ଗୋଟାଏ ଶାଳପତ୍ର ଟେକି ପିଛା ୧୦ ରୁ ୧୫ ଟଙ୍କା ଦରରେ କମ୍ ଟଙ୍କା ଦେଉଛନ୍ତି। ସେମାନେ ତାହାକୁ ୪୦ ରୁ ୫୦ ଟଙ୍କା ବିକ୍ରି କରି ଲାଭବାନ ହେଉଛନ୍ତି ବୋଲି ବହୁ ମହିଳା କହିଛନ୍ତି। ଅଭିଯୋଗ ଅନୁଯାୟୀ ଯଦି ଗ୍ରାମାଞ୍ଚଳର ପ୍ରତି ୱାର୍ଡ ରେ ଶାଳଖଲି ଏବଂ କଞ୍ଚା ଶାଳପତ୍ର ସହରରେ ବିକ୍ରି କରିବା ପାଇଁ କର୍ତ୍ତୃପକ୍ଷ ଗ୍ରାମାଞ୍ଚଳ ମହିଳା ଉପକୃତ ହୋଇପାରିବେ ବୋଲି କୁହାଯାଉଛି।

ଏମ୍‌କେସିଜିରେ ଇପି ପଦ୍ଧତିରେ ଚିକିତ୍ସା

ବ୍ରହ୍ମପୁର,୨୨।୫(ସମିସ): ମହାରାଜା କୃଷ୍ଣ ଚନ୍ଦ୍ର ଗଜପତି (ଏମ୍କେସିଜି) ମେଡିକାଲ କଲେଜ ଓ ହସ୍ପିଟାଲରେ ହୃଦ୍ରୋଗ ବିଭାଗରେ ଇଲେଟ୍ରୋଫିଜିଓଲୋଜି (ଇପି) ପଦ୍ଧତିରେ ଜଣେ ରୋଗୀଙ୍କ ଚିକିତ୍ସା କରାଯାଇଛି। କୌଣସି ରୋଗୀର ହୃଦସ୍ପନ୍ଦନ ଅଧିକ ଥିଲେ ସେମାନଙ୍କର ଇପି ପଦ୍ଧତିରେ ଅସ୍ୱାଭାବିକ ପଥକୁ ଚିହ୍ନଟ କରାଯାଏ ଏବଂ ରେଡିଓ ତରଙ୍ଗ (ରେଡିଓ ଫ୍ରେକ୍ୟୁଏନ୍ସି) ସହାୟତାରେ ସେହି ଅସ୍ୱାଭାବିକ ପଥକୁ ଅସ୍ତ୍ରୋପଚାର କରାଯାଏ। ବିଶାଖପାଟଣାରୁ ଆସିଥିବା ବିଶେଷଜ୍ଞ ଡାକ୍ତର ଏବଂ ଏମକେସିଜି ହୃଦ୍ରୋଗ ବିଭାଗ ମୁଖ୍ୟ ପ୍ରଫେସର ଡା. ଛବି ଶତପଥଙ୍କ ତତ୍ତ୍ୱାବଧାନରେ ବିଭାଗର ସମସ୍ତ ଡାକ୍ତର ଓ କର୍ମଚାରୀଙ୍କ ସହାୟତାରେ ଏହି ଜଟିଳ ଚିକିତ୍ସା କରାଯାଇଛି। ଘରୋଇ ଚିକିତ୍ସାଳୟରେ ଏହି ଅସ୍ତ୍ରୋପଚାର ପାଇଁ ପାଖାପାଖି ୨ ଲକ୍ଷ ଟଙ୍କା ଖର୍ଚ୍ଚ ହେଉଥିବା ବେଳେ ସରକାରୀ ଡାକ୍ତରଖାନାରେ ରୋଗୀଙ୍କ ଏହି ଅସ୍ତ୍ରୋପଚାର କରାଯିବା ଏମକେସିଜି ପାଇଁ ଏକ ଗୌରବ ବୋଲି ବିଭାଗୀୟ ମୁଖ୍ୟ କହିଛନ୍ତି। ଉଚ୍ଚ କର୍ତ୍ତୃପକ୍ଷ ଆବଶ୍ୟକୀୟ ଉପକରଣ ଯୋଗାଇଦେଲେ ଭବିଷ୍ୟତରେ ଆବଶ୍ୟକୀୟ ରୋଗୀଙ୍କ ଏଭଳି ବ୍ୟୟବହୁଳ ଅସ୍ତ୍ରୋପଚାର ହୋଇପାରିବ ବୋଲି ବିଭାଗୀୟ ମୁଖ୍ୟ ଡା.ଶତପଥ କହିଛନ୍ତି। ସାଧାରଣ ଲୋକଙ୍କ ହୃଦ୍‌ସ୍ପନ୍ଦନ ମିନିଟ୍ ପ୍ରତି ୬୦ରୁ ଶହେ ରହିବ । କିନ୍ତୁ ଏହି ରୋଗୀଙ୍କ କ୍ଷେତ୍ରରେ ହଠାତ୍ ହୃଦ୍ ସ୍ପନ୍ଦନ ବଢ଼ିଯାଏ। ମିନିଟ୍ରେ ୧୫୦ରୁ ଅଧିକ ଥର ହୃଦ୍ ସ୍ପନ୍ଦନ ହୋଇଥାଏ । ଏହି ରୋଗ ଚିହ୍ନଟ କରିବାକୁ ଇପି ମେସିନ୍ ଅଛି। କିନ୍ତୁ ଏହାର କିଛି ଆବଶ୍ୟକୀୟ ଉପକରଣ ଯୋଗାଣ ନାହିଁ । ଯାହାଫଳରେ ନିୟମିତ ଭାବେ ଏହି ରୋଗୀଙ୍କ ଚିକିତ୍ସା ହୋଇପାରୁନି। ଦକ୍ଷିଣ ଓଡ଼ିଶାର ସ୍ୱାସ୍ଥ୍ୟ ସେବାରେ ଉନ୍ନତି ଆଣିବା ପାଇଁ ସରକାର ଏମ୍କେସିଜିରେ ଅତ୍ୟାଧୁନିକ ସୁବିଧା ଯୋଗାଇଦେଇଛନ୍ତି। ପୂର୍ବରୁ ଏମ୍କିଜି ହୃଦ୍ରୋଗ ବିଭାଗରେ ଡା.ଶତପଥୀଙ୍କ ତତ୍ତ୍ୱାବଧାନରେ ଆଇଭିୟୁଏସ୍ (ଇଣ୍ଡ୍ର ଭାସ୍କୁଲାର ଅଲଟ୍ରାସାଉଣ୍ଡ), ଓସିଟି (ଅପଟିକାଲ କୋହରେନ୍ସ ଟେମୋଗ୍ରାଫି), ଆଇଏବିପି (ଇଣ୍ଡ୍ରା ଆଓଟିକ୍ ବେଲୁନ୍ ପମ୍ପ ଭଳି ବହୁ ଜଟିଳ ପଦ୍ଧତିରେ ଚିକିତ୍ସା କରାଯାଇଛି।

କାହା ସପକ୍ଷରେ ଛତ୍ରପୁର ବିଧାନସଭା ଆସନ | ବିଜେଡି ଓ ବିଜେପି ପକ୍ଷରୁ ଅଙ୍କକଷା

ଛତ୍ରପୁର, ୨୨।୫(ସମିସ): ଛତ୍ରପୁର ବିଧାନସଭା ନିର୍ବାଚନମଣ୍ଡଳୀରେ ଗତ ୧୩ ତାରିଖ ଦିନ ଶାନ୍ତି ଶୃଙ୍ଖଳାର ସହିତ ସରିଛି ମତଦାନ। ମତଦାନ କାର୍ଯ୍ୟକ୍ରମ ପରେ ସମସ୍ତ ପ୍ରତିଦ୍ୱନ୍ଦ୍ୱି ପ୍ରାର୍ଥୀ ମାନେ ନିଜ ନିଜ ସପକ୍ଷରେ ପାଇବାକୁ ଥିବା ଭୋଟ ଆକଳନ କରିବାରେ ବ୍ୟସ୍ତ ରହିଥିବା ଦେଖାଯାଇଛି। ଛତ୍ରପୁର ବିଧାନସଭା ଆସନରେ ଚଳିତ ଥର ମୋଟ ୨୪୪ଟି ବୁଥ୍ କରାଯାଇଥିବା ବେଳେ ୬୫.୯୬ ପ୍ରତିଶତ ମତଦାନ ହୋଇଛି। ଛତ୍ରପୁର ନିର୍ବାଚନମଣ୍ଡଳୀର ମୋଟ ୨ଲକ୍ଷ ୩୩ ହଜାର ୫୦୮ ଜଣଙ୍କ ମଧ୍ୟରୁ ମତାଧିକାର ସାବ୍ୟସ୍ତ କରିଛନ୍ତି ୧ଲକ୍ଷ ୫୫ ହଜାର ୫୮୯ଜଣ। ସେଥିରୁ ମହିଳା ଭୋଟର ସଂଖ୍ୟା ୭୮ ହଜାର ୮୮୩ ଏବଂ ପୁରୁଷ ମତଦାତାଙ୍କ ସଂଖ୍ୟା ଥିଲା ୭୬ ହଜାର ୭୦୪। ସେହିପରି ୨ ଜଣ ତୃତୀୟ ଲିଙ୍ଗୀ ଭୋଟର ନିଜ ମତାଧିକାର ସାବ୍ୟସ୍ତ କରିଛନ୍ତି। ନିର୍ବାଚନରେ ମୋଟ ୧୦ ଜଣ ପ୍ରାର୍ଥୀ ଛତ୍ରପୁର ବିଧାନସଭା ପାଇଁ ମୈଦାନକୁ ଓହ୍ଲାଇଥିବା ବେଳେ କାହା ସପକ୍ଷରେ କେତେ ଭୋଟ ମିଳିଛି ତାକୁ ନେଇ ନିଜ ସମର୍ଥକ ମାନଙ୍କ ସହ ବସି ଅଙ୍କକଷା କରିବାରେ ଲାଗି ପଡ଼ିଛନ୍ତି ପ୍ରାର୍ଥୀ ମାନେ। ବିଶେଷ କରି ଛତ୍ରପୁର ବିଧାନସଭା ମଣ୍ଡଳୀରେ ଶାସକ ଦଳ ବିଜେଡି ଓ ବିଜେପି ଉଭୟେ ବିଜୟୀ ହେବା ନେଇ ନିଜ ନିଜର ଦୃଢୋକ୍ତି ପ୍ରକାଶ କରିଥିବା ଦେଖିବାକୁ ମିଳିଛି। ଉଭୟ ଦଳ ପକ୍ଷରୁ ନିଯୁକ୍ତ ପୋଲିଂ ଏଜେଣ୍ଟ, ତୃଣମୂଳସ୍ତରର କାର୍ଯ୍ୟକର୍ତ୍ତା ଏବଂ ଅନ୍ୟ ଭରସା ଯୋଗ୍ୟ ସୂତ୍ରରୁ ମତ ସଂଗ୍ରହ କରି ଉଭୟ ଦଳ ବହୁ ଭୋଟ ବ୍ୟବଧାନରେ ବିଜୟୀ ହେବା ନେଇ ଆଶା ରଖିଛନ୍ତି। ତେବେ ବିଭିନ୍ନ ପଞ୍ଚାୟତରୁ ଆସିଥିବା ରିପୋର୍ଟ ବଦଳୁଥିବାରୁ ସକ୍ରିୟ ରାଜନେତାଙ୍କ ପକ୍ଷରୁ ବିଜୟ ବ୍ୟବଧାନ ନେଇ ଦିଆଯାଉଥିବା ତଥ୍ୟରେ ମଧ୍ୟ ତାଳମେଳ ରହୁନଥିବା ପରିଲକ୍ଷିତ ହେଉଛି। ଆସନ୍ତା ୪ ତାରିଖ ଦିନ ଭୋଟ ଗଣତି ବେଳେ ଛତ୍ରପୁର ବିଧାନସଭା ଆସନଟି କାହା ଖାତାକୁ ଯିବ ଅର୍ଥାତ୍ କିଏ ଛତ୍ରପୁର ବିଧାନସଭା ଆସନଟି ଅକ୍ତିଆର କରିବ ତାହା ସ୍ପଷ୍ଟ ହେବ ବୋଲି କିଛି ରାଜନୈତିକ ବିଶେଷଜ୍ଞ ମାନେ କହିଛନ୍ତି।

● ନୀଳକଣ୍ଠନଗର ସରସ୍ୱତୀ ଡିଗ୍ରୀ ବିଦ୍ୟା ମନ୍ଦିର

ବିଶ୍ୱ ଜୈବ ବିବିଧତା ଦିବସରେ ଆଲୋଚନାଚକ୍ର

ବ୍ରହ୍ମପୁର, ୨୨।୫(ସମିସ): ସରସ୍ୱତୀ ଡିଗ୍ରୀ ବିଦ୍ୟା ମନ୍ଦିର, ନୀଳକଣ୍ଠନଗର ପ୍ରାଙ୍ଗଣରେ ପ୍ରାୟ ଦୁଇଶହ ଛାତ୍ରଛାତ୍ରୀ ମହାବିଦ୍ୟାଳୟର ଅଧ୍ୟାପିକା ଏବଂ ଅଧ୍ୟାପକମାନଙ୍କ ଉପସ୍ଥିତିରେ ବିଶ୍ୱ ଜୈବ ବିବିଧତା ଦିବସ ପରିପ୍ରେକ୍ଷୀରେ ଏକ ଜିଲ୍ଲାସ୍ତରୀୟ ଆଲୋଚନା ଚକ୍ର ଅନୁଷ୍ଠିତ ହୋଇଯାଇଅଛି। ଏହି ଆଲୋଚନା ଚକ୍ରରେ ବିଭିନ୍ନ ସଂଗଠନର ପ୍ରତିଷ୍ଠିତ ପରିବେଶବିଦ୍, ପ୍ରାଧ୍ୟାପକ ଏବଂ ବୈଜ୍ଞାନିକମାନେ ଯୋଗଦେଇ ନିଜର

ସନ୍ଦର୍ଭକୁ ଉପସ୍ଥାପନ କରିଥିଲେ। ଏ ଅବସରରେ ମୁଖ୍ୟ ଅତିଥି ଭାବେ ଆଇଜର ବ୍ରହ୍ମପୁର ଜୈବବିବିଧତା ବିଭାଗର ବିଭାଗୀୟ ମୁଖ୍ୟ ପ୍ରଧାପକ ଡ. ବିଶ୍ୱାସ ଚୌହାନ ନିଜର ଜୈବ ବିବିଧତା ସମ୍ପର୍କିତ ଗବେଷଣାଲବ୍ଧ ତଥ୍ୟକୁ ବିସ୍ତାର ଭାବେ ଉପସ୍ଥାପନ କରିଥିଲେ। ଏହି କାର୍ଯ୍ୟକ୍ରମରେ ଡ.ଚୌହାନ ମଣିଷ ଓ ପ୍ରକୃତିର ସମ୍ପର୍କ ଏବଂ ଏହାର ଭବିଷ୍ୟତ ଶୀର୍ଷକ ଗବେଷଣାତ୍ମକ ପ୍ରବନ୍ଧକୁ ଛାତ୍ରଛାତ୍ରୀମାନଙ୍କ ସମ୍ମୁଖରେ ଉପସ୍ଥାପନ କରିଥିଲେ। ଏ ଅବସରରେ ଭୁବନେଶ୍ୱର ଓଡ଼ିଶା ପ୍ରଦୂଷଣ ନିୟନ୍ତ୍ରଣ ବୋର୍ଡ଼ର ବୈଜ୍ଞାନିକ ଡ. ଦେବାଶିଷ ପଟ୍ଟନାୟକ ଆଭାସୀ ମାଧ୍ୟମରେ ନିଜର ଅନୁସନ୍ଧାନ କରିଥିବା ସନ୍ଦର୍ଭକୁ ସୁନ୍ଦର ଭାବେ ଉପସ୍ଥାପନ କରିଥିଲେ। ଏହି କାର୍ଯ୍ୟକ୍ରମରେ ମହାବିଦ୍ୟାଳୟର ଡିନ୍ ମଞ୍ଚାସୀନ ରହି ନିଜର ପ୍ରାରମ୍ଭିକ ଭାଷଣରେ ଏକ ସୁନ୍ଦର ପୃଥିବୀର ଅବତାରଣା କରିବା ପାଇଁ ସୌରଶକ୍ତିର ଆବଶ୍ୟକତାକୁ ବର୍ଣ୍ଣନା କରିଥିଲେ। ସମ୍ମାନିତ ଅତିଥି ଭାବେ ଗଣପତି ସାବତ ଫାଉଣ୍ଡେସନର ସଭାପତି ତଥା ଅବସରପ୍ରାପ୍ତ ବିଶିଷ୍ଟ ବୈଜ୍ଞାନିକ ଡ. ବିନୋଦ ଚନ୍ଦ୍ର ସାବତ ଯୋଗଦେଇ ଭାରତର ସ୍ଥିତି, ପରିବେଶର ପରିସ୍ଥିତି, ଜୈବ ବିବିଧତା ସଂରକ୍ଷଣର ଆବଶ୍ୟକତା ଏବଂ ପରିବେଶ ସମ୍ପର୍କିତ ବିଭିନ୍ନ ଉପାଦେୟ ତଥ୍ୟ ଉପସ୍ଥାପନ କରି ମାନବ ସମାଜ ସୁରକ୍ଷା କରିବାପାଇଁ ପରାମର୍ଶ ଦେଇଥିଲେ। ଅନ୍ୟତମ ସମ୍ମାନୀତ ଅତିଥି ତଥା ଜିଲ୍ଲା ଇକୋକ୍ଲବ୍‌ର ସଂଯୋଜକ ଡ. ଶଙ୍କର ନାରାୟଣ ବେଜ ନିଜର ଅଭିଭାଷଣରେ ପୃଥିବୀର ସୁରକ୍ଷା ଦିଗରେ ବିଜ୍ଞାନ ନୂତନ ଭାବରେ କାର୍ଯ୍ୟ କରିବା ଆବଶ୍ୟକତା ଉପରେ ଆଲୋକପାତ କରିଥିଲେ। ନିଜର ଅଭିଭାଷଣରେ ଡ. ବେଜ ଛାତ୍ରଛାତ୍ରୀମାନଙ୍କୁ ନିଜର ଦୃଷ୍ଟିଭଙ୍ଗୀକୁ ପରିବର୍ତ୍ତନ କରି ପରିବେଶର ସୁରକ୍ଷା, ବୃକ୍ଷରୋପଣ, ଶକ୍ତି ସଂରକ୍ଷଣ, ଜଳ ସଂରକ୍ଷଣ ପାଇଁ ଆହ୍ୱାନ ଦେଇଥିଲେ। ଉଦ୍‌ଘାଟନ ସମାରୋହରେ ପୌରୋହିତ୍ୟ କରି ମହାବିଦ୍ୟାଳୟର ଅଧ୍ୟକ୍ଷ ଡ. ସୁବ୍ରତ କୁମାର ପାଣିଗ୍ରାହୀ, ଉପସ୍ଥିତ ସମସ୍ତ ଅତିଥି ମାନଙ୍କର ସମ୍ୟକ୍ ପରିଚୟ ପ୍ରଦାନ କରିଥିଲେ। ମହାବିଦ୍ୟାଳୟ ପରିଚାଳନା ସମିତିର ସଭାପତି ଡ. ଜୀବାନନ୍ଦ ତ୍ରିପାଠୀ ମଚାଂସୀନ ରହି ନିଜର ପ୍ରାରମ୍ଭିକ ଭାଷଣରେ ସମସ୍ତଙ୍କୁ ସ୍ୱାଗତ କରିବାସହ ଜୈବବିବିଧତାର ସୁରକ୍ଷା, ସଂରକ୍ଷଣ ଏବଂ ଏହାର ଉପାଦେୟତା ସମ୍ପର୍କରେ ସମ୍ୟକ୍ ଭାବେ ନିଜର ଭାବଗର୍ଭକ ମତାମତ ଉପସ୍ଥାପନ କରିଥିଲେ। ପ୍ରାରମ୍ଭିକ ଅଭିଭାଷଣରେ ମହାବିଦ୍ୟାଳୟର ଡିନ୍ ଡ. ବିବେକାନନ୍ଦ ପଣ୍ଡା ମଞ୍ଚାସୀନ ହୋଇ ଜୈବବିବିଧତା ଦିବସ ପାଳନର ଆବଶ୍ୟକତା ସମ୍ପର୍କରେ ଆଲୋକପାତ କରିଥିଲେ। ଏହି ଅବସରରେ ପ୍ରାଣୀ ବିଜ୍ଞାନ ବିଭାଗର ମୁଖ୍ୟ ଡ. ବି.ରାଜେନ୍ଦ୍ର ମୂର୍ତ୍ତି ଏବଂ ଉଦ୍ଭିଦ ବିଜ୍ଞାନର ମୁଖ୍ୟ ଡ. ଉମେଶ ସାହୁ ଉପସ୍ଥିତ ଥିଲେ। ଶେଷରେ ଡ. ଚିତରଞ୍ଜନ ପଣ୍ଡା ସମସ୍ତଙ୍କୁ ଧନ୍ୟବାଦ ଅର୍ପଣ କରିଥିଲେ। ମହାବିଦ୍ୟାଳୟର ସମସ୍ତ ଅଧ୍ୟାପକ ଏବଂ ଅଧ୍ୟାପିକାମାନେ କାର୍ଯ୍ୟକ୍ରମ ସଂଯୋଜନା ଏବଂ ପରିଚାଳନାରେ ସହଯୋଗ କରିଥିଲେ। ଏହି କାର୍ଯ୍ୟକ୍ରମର ସଫଳ ପରିଚାଳନା ତଥା ଛାତ୍ର ସମାଜରେ ପରିବେଶଜନିତ ସଚେତନତାର ପ୍ରସାର ପାଇଁ ପ

ସଟ୍ଟା ବଜାରରେ 'ସଉଟା' ଖେଳ

- କଂଗ୍ରେସ ବାଜିରେ ଲାଗିଥିବା ପଇସାର ମୂଲ୍ୟବୃଦ୍ଧି
- କଂଗ୍ରେସରେ ବାଜି ୨୮ ପଇସାରୁ ୨୦୦ ପଇସା
- ବିଜେପିରେ ବାଜି ୩୦ ପଇସାରୁ ୨୨୫ ପଇସା
- ୫୦୦ ବର୍ଷର ପୁରାତନ ସଟ୍ଟାବଜାର ଫଲୋଦି
- ଅତୀତ ନିର୍ବାଚନରେ ଆକଳନ ସଠିକ୍ ସାବ୍ୟସ୍ତ

ନୂଆଦିଲ୍ଲୀ, ୨୧।୫(ସମିସ): ଲୋକସଭା ନିର୍ବାଚନର ସମାପ୍ତି ଓ ପରିଣାମ ତାରିଖ ଯେତେ ପାଖେଇ ଆସୁଛି ଦେଶର ପ୍ରସିଦ୍ଧ ଫଲୋଦି ସଟ୍ଟାବଜାରର ପୂର୍ବାନୁମାନ ଓ ଆକଳନ ସେତେ ଲୋକଙ୍କ ଧ୍ୟାନ ଆକର୍ଷଣ କରିଛି। ବର୍ତ୍ତମାନ ସୁଦ୍ଧା ୫ଟି ପର୍ଯ୍ୟାୟର ମତଦାନ ଶେଷ ହୋଇଛି ଏବଂ ଆସନ୍ତା ୨୫ ତାରିଖ ଓ ଜୁନ୍ ୧ ତାରିଖରେ ପରବର୍ତ୍ତୀ ଦୁଇ ଆସନ ନିମନ୍ତେ ମତଦାନ ହେବ। କେନ୍ଦ୍ରରେ କିଏ ସରକାର ଗଠନ କରିବ, କେଉଁ ଦଳ କେତେ ଆସନ ପାଇବ ତାହାକୁ ନେଇ ଫଲୋଦି ସଟ୍ଟାବଜାର ସରଗରମ ରହିଛି।

ଦେଶରେ ମୋଟ ୫୪୩ ଲୋକସଭା ଆସନ ମଧ୍ୟରୁ ପ୍ରଥମ ପର୍ଯ୍ୟାୟରେ ୧୦୨, ଦ୍ୱିତୀୟ ପର୍ଯ୍ୟାୟରେ ୮୯, ତୃତୀୟ ପର୍ଯ୍ୟାୟରେ ୯୪, ଚତୁର୍ଥ ପର୍ଯ୍ୟାୟରେ ୯୬, ପଞ୍ଚମ ପର୍ଯ୍ୟାୟରେ ୪୯ ଆସନରେ ମତଦାନ ହୋଇଛି। ଅବଶିଷ୍ଟ ଦୁଇ ପର୍ଯ୍ୟାୟରେ ୫୭ଟି ଲେଖାଏଁ ଲୋକସଭା ଆସନରେ ମତଦାନ ବାକି ଅଛି। ତେବେ '୪୦୦ ପାର୍' ଦାବି କରୁଥିବା ବିଜେପିକୁ ଫଲୋଦି ସଟ୍ଟାବଜାର ପ୍ରଚଣ୍ଡ ଝଟ୍‌କା ଦେଇଛି। ୨୦ ତାରିଖରେ ୫ମ ପର୍ଯ୍ୟାୟ ମତଦାନ ପରେ ବିଜେପିରେ ବାଜି ଲାଗିଥିବା ପଇସାର ମୂଲ୍ୟ ହ୍ରାସ ପାଇଥିବାବେଳେ କଂଗ୍ରେସରେ ବାଜି ଲାଗିଥିବା ପଇସାର ମୂଲ୍ୟ ବଢ଼ିବା ଆରମ୍ଭ ହୋଇଛି।

ପୂର୍ବରୁ କଂଗ୍ରେସରେ ବାଜି ମୂଲ୍ୟ୨୮ରୁ ୩୫ ପଇସା ମଧ୍ୟରେ ଥିବାବେଳେ ୫ମ ପର୍ଯ୍ୟାୟ ସୁଦ୍ଧା ଏହା ବୃଦ୍ଧି ପାଇ ୧୩୦ ପଇସାରୁ ୨୦୦ ପଇସା ଯାଏ ପହଞ୍ଚିଛି। ଅନୁରୂପ ଭାବରେ ବିଜେପିରେ ବାଜି ମୂଲ୍ୟ ପ୍ରାରମ୍ଭରେ ୩୦ରୁ ୩୭ ପଇସା ଥିବାବେଳେ ଏହା ବର୍ତ୍ତମାନ ୧୫୦ ପଇସା ଅତିକ୍ରମ କରିଛି। ଅର୍ଥାତ ନିର୍ବାଚନ ଆରମ୍ଭ ସମୟରେ କଂଗ୍ରେସର ସ୍ଥିତି ଓ ଆସନ ସଂଖ୍ୟା ୫ମ ପର୍ଯ୍ୟାୟ ନିର୍ବାଚନ ପରେ ଯଥେଷ୍ଟ ବୃଦ୍ଧି ପାଇଥିବା କୁହାଯାଉଛି।

ଫଲୋଦି ସଟ୍ଟାବଜାରର ଇତିହାସ

ସାରା ଦେଶରେ ଫଲୋଦି ସଟ୍ଟାବଜାର ବେଶ୍ ପ୍ରସିଦ୍ଧ। ଏହା ମଧ୍ୟ କୁହାଯାଏ ଯେ ଫଲୋଦି ପରି ସଟ୍ଟା ଅନ୍ୟ କେଉଁଠି ଖେଳା ଯାଏନାହିଁ। ଅବଶ୍ୟ ମୁମ୍ବାଇ, ବିକାନୀର ଆଦି କିଛି ସ୍ଥାନରେ ସଟ୍ଟା ଖେଳାଯାଏ, ମାତ୍ର ସଟ୍ଟା ସହ ସମ୍ପୃକ୍ତ ସଟ୍ଟେବାଜୀଙ୍କ ଅନୁସାରେ ଫଲୋଦି ସଟ୍ଟାବଜାର ପ୍ରାୟ ୫୦୦ ବର୍ଷର ପୁରୁଣା। 'ଲୁଣ ନଗରୀ' ବା ନମକ ନଗରୀ ନାମରେ ପ୍ରସିଦ୍ଧ ଫଲୋଦିରେ ଖରାଦିରେ ତାପମାତ୍ରା ୫୦ ଡ଼ିଗ୍ରୀ ଅତିକ୍ରମ କରିଥାଏ। ତଥାପି ଏଠାରେ ସଟ୍ଟାବାଜୀଙ୍କର ଧାଡ଼ି ଲାଗିଥାଏ। ଏପରିକି ମୁମ୍ବାଇ ସେୟାର ମାର୍କେଟ ମଧ୍ୟ ଫଲୋଦି ସଟ୍ଟାବଜାରର ଆକଳନକୁ ସଠିକ୍ ବୋଲି ମାନିଥାଏ। ଫଲୋଦି ସହର ସମ୍ପର୍କରେ ଦେଶର ଲୋକମାନେ ଯଦିଓ କମ୍ ଜାଣନ୍ତି, ମାତ୍ର ସଟ୍ଟା ସହ ସମ୍ପୃକ୍ତ ପ୍ରତ୍ୟେକ ଲୋକ ଫଲୋଦିକୁ ବେଶ୍ ଭଲ ଭାବରେ ଜାଣିଥାଆନ୍ତି। ଏଠାରେ ପ୍ରତି ଗଳି, ଏପରିକି ପ୍ରତ୍ୟେକ ଘରେ ସଟ୍ଟା ଖେଳାଯାଏ। ଯଦି କେହି ଯୋତା ଫିଙ୍ଗେ, ଏହା ସିଧା ପଡ଼ିବ ବା ଓଲଟା ପଡ଼ିବ ଏହା ଉପରେ ମଧ୍ୟ ସଟ୍ଟା ଖେଳାଯାଇଥାଏ।

କ୍ରମ ପରିବର୍ତ୍ତିତ ମୂଲ୍ୟ ଓ ବଜାର

ପ୍ରାର୍ଥୀଙ୍କ ଲୋକପ୍ରିୟତା, ର୍‌ୟାଲି ଓ ସମାବେଶ, ଦଳର ଶକ୍ତି ସହ ନିର୍ବାଚନକୁ ପ୍ରଭାବିତ କରୁଥିବା ବିଭିନ୍ନ ପ୍ରସଙ୍ଗ ଓ କାରକ ଆଧାରରେ ସଟ୍ଟାବଜାରରେ ମୂଲ୍ୟ ଉପର-ତଳ ହୋଇଥାଏ। ବର୍ତ୍ତମାନ ସୁଦ୍ଧା ୫ଟି ପର୍ଯ୍ୟାୟ ନିର୍ବାଚନ ଶେଷ ହୋଇଛି ଓ ଅବଶିଷ୍ଟ ୨ଟି ପର୍ଯ୍ୟାୟ ଭୋଟ ବାକି ଅଛି। ତେବେ ଯେଉଁ ଅଞ୍ଚଳରେ ଭୋଟ ବାକି ଅଛି, ସେହି ଅଞ୍ଚଳର ତଥ୍ୟ ଆଧାରରେ ସଟ୍ଟାର ଦର ନିର୍ଦ୍ଧାରଣ ହୋଇଥାଏ। ପ୍ରାର୍ଥୀଙ୍କ ବିଜୟ ଓ ପରାଜୟ ସମ୍ଭାବନା, ସାର୍ବଜନୀନ ଛବି, ସମର୍ଥନ, ଜାତି ଆଧାରିତ ସମର୍ଥନ ଆଦି ସଟ୍ଟା ବଜାରର ମୂଲ୍ୟକୁ ପ୍ରଭାବିତ କରିଥାଏ।

ଅନେକ ରାଜ୍ୟରେ କମିବ ବିଜେପି

ଅତୀତରେ ଫଲୋଦି ସଟ୍ଟାବଜାରର ଆକଳନ ଅନେକବାର ସତ୍ୟ ସାବ୍ୟସ୍ତ ହୋଇଛି। ଦେଶର ମୁମ୍ବାଇ, ଦିଲ୍ଲୀ, କଲକତା ସଟ୍ଟବଜାର ଠାରୁ ଫଲୋଦି ସଟ୍ଟାବଜାର ଆକଳନ ସବୁଠାରୁ ନିର୍ଭରଯୋଗ୍ୟ ରହି ଆସିଛି। ଫଲୋଦି ସଟ୍ଟାବଜାର ଆକଳନ ଅନୁସାରେ ଚଳିତ ନିର୍ବାଚନରେ ବିଜେପିର ସ୍ଥିତି ଦୁର୍ବଳ ହୋଇଛି। ଜାନୁଆରୀ ୨୨ ତାରିଖରେ ରାମମନ୍ଦିର ପ୍ରତିଷ୍ଠା ସମୟରେ ଦଳ ୩୩୦ ଆସନ ଯାଏ ବିଜୟ ସମ୍ଭାବନା ମଧ୍ୟରେ ରହିଥିଲା, ମାତ୍ର ସମ୍ପ୍ରତି ୫ମ ପର୍ଯ୍ୟାୟ ନିର୍ବାଚନ ପରେ ଏହି ସ୍ଥିତି ୩୦୦ ତଳକୁ ଖସି ଆସିଛି। ସହଯୋଗୀ ଦଳକୁ ମିଶାଇ ବିଜେପିର ଆସନ ସଂଖ୍ୟା ୩୨୦ରୁ ୩୨୫ ମଧ୍ୟରେ ରହିବ ବୋଲି ଆକଳନ କରାଯାଇଛି। ଅନ୍ୟପକ୍ଷରେ କଂଗ୍ରେସର ଆସନ ସଂଖ୍ୟା ୪ ମାସ ତଳେ ମାତ୍ର ୩୫ରୁ ୪୦ ଥିବାବେଳେ ଏହା ସମ୍ପ୍ରତି ଆଶାତୀତ ଭାବରେ ବୃଦ୍ଧି ପାଇଛି।

ଫଲୋଦି ସଟ୍ଟାବଜାରର ନେଟୱାର୍କ ସାରା ଦେଶରେ ରହିଛି। ସଟ୍ଟାବଜାରର ସାମ୍ପ୍ରତିକ ତଥ୍ୟ ଅନୁସାରେ ବିଜେପି ଗୁଜରାଟରେ ୨୬ ଆସନ ପାଇବ। ମଧ୍ୟପ୍ରଦେଶ, ଦିଲ୍ଲୀ, ହରିଆଣା, ଉତ୍ତରପ୍ରଦେଶ, ଝାଡ଼ଖଣ୍ଡ, ଓଡ଼ିଶା ଓ ତାମିଲନାଡୁରେ ଗତ ନିର୍ବାଚନରେ ପାଇଥିବା ଆସନଠାରୁ କମ୍ ଆସନ ପାଇବାର ସମ୍ଭାବନା ରହିଛି। ଉତ୍ତରପ୍ରଦେଶରେ ମଧ୍ୟ ବିଜେପିର ଆସନ ସଂଖ୍ୟା କମ୍ ରହିବାର ଆକଳନ କରାଯାଇଛି।

କମିବ ବିଜେପି, ବଢ଼ିବ କଂଗ୍ରେସ

ଫଲୋଦି ସଟ୍ଟାବଜାର ଆକଳନ ଅନୁସାରେ ବିଜେପି ପୂର୍ବ ଲୋକସଭା ଫଳ ଠାରୁ ଚଳିତ ନିର୍ବାଚନରେ କମ୍ ଆସନ ପାଇବ। ତେବେ ବିଜେପିଠାରୁ ଏହାର ସହଯୋଗୀ ଦଳଗୁଡ଼ିକ ଅଧିକ କ୍ଷତି ସହିବେ। ଅର୍ଥାତ୍ ଏନ୍‌ଡ଼ିଏ ମେଣ୍ଟରେ ଥିବା ବିଜେପିର ସମସ୍ତ ସହଯୋଗୀଙ୍କ ଆସନ ସଂଖ୍ୟା ୩୦ ଟପିବ ନାହିଁ। ୨୯୦ରୁ ୩୦୦ ଓ ଏହାର ସହଯୋଗୀମାନେ ୨୫ରୁ ୩୦ ଆସନ ପାଇବେ ବୋଲି ସଟ୍ଟାବଜାର ଆକଳନ କରିଛି। ଅନ୍ୟପକ୍ଷରେ ଫଲୋଦି ସଟ୍ଟାବଜାର କଂଗ୍ରେସକୁ ୬୨ରୁ ଅଧିକ ଆସନ ଦେଇଛି। ମାତ୍ର କଂଗ୍ରେସର ସହଯୋଗୀ ଦଳଗୁଡ଼ିକ ପୂର୍ବଠାରୁ ଅଧିକ ଆସନ ପାଇବେ ବୋଲି କୁହାଯାଉଛି।

ଉତ୍ତରପ୍ରଦେଶରେ ବସପା ଶୂନ

ଫଲୋଦି ସଟ୍ଟାବଜାର ଉତ୍ତରପ୍ରଦେଶ ଉପରେ କରିଥିବା ଆକଳନ ଅନୁସାରେ ମାୟାବତୀଙ୍କ ନେତୃତ୍ୱାଧୀନ ବହୁଜନ ସମାଜ ପାର୍ଟି ଗୋଟିଏ ବି ଆସନରେ ବିଜୟୀ ହୋଇ ପାରିବ ନାହିଁ। ତେବେ କଂଗ୍ରେସ ଓ ସପା ମେଣ୍ଟ କିଛି ଆସନରେ ବିଜୟୀ ହୋଇପାରେ। ୨୦ଟି ଆସନରେ କଂଗ୍ରେସ-ସପା ସହ ବିଜେପି କଡ଼ା ମୁକାବିଲା ହେବ ଓ ପରିଣାମ କିଛି ବି ହୋଇପାରେ ବୋଲି ସଟ୍ଟାବଜାର ଆକଳନ କରିଛି। ତେବେ ବିଜେପି ନିଜର ପୂର୍ବ ସଂଖ୍ୟାରେ ପହଞ୍ଚିବାକୁ ଚଳାଇଥିବା ପ୍ରୟାସ ସଫଳ ହୋଇପାରେ ବୋଲି ସଟ୍ଟାବଜାର ଆକଳନ କରିଛି।

ଫଲୋଦିରେ ସାମ୍ପ୍ରତିକ ବଜାର ଦର

କଂଗ୍ରେସ	ବିଜେପି
୪୦ ସିଟ୍: ୩୫ ପଇସାରୁ ୪୫ ପଇସା	୩୦୦ ସିଟ୍: ୩୦ ପଇସାରୁ ୩୭ ପଇସା
୫୦ ସିଟ: ୧୩୦ ପଇସାରୁ ୨୦୦ ପଇସା	୩୧୦ ସିଟ୍: ୫୫ ପଇସାରୁ ୬୫ ପଇସା
୬୦ ସିଟ୍: ୨୨୫ ପଇସାରୁ ୨୫୫ ପଇସା	୩୨୦ ସିଟ୍: ୧୧୦ ପଇସାରୁ ୧୬୦ ପଇସା

- ଲୋକସଭାରେ ମହିଳା ସାଂସଦଙ୍କ ପ୍ରତିନିଧିତ୍ୱ ପ୍ରସଙ୍ଗ

ଅନ୍ୟଦେଶଙ୍କ ତୁଳନାରେ ବହୁ ପଛରେ ଭାରତ

ବର୍ତ୍ତମାନର ଲୋକସଭାରେ ମହିଳା ସାଂସଦଙ୍କ ସଂଖ୍ୟା ମୋଟ ସାଂସଦଙ୍କ ସଂଖ୍ୟାର ୧୪.୨%। ସମୟକ୍ରମେ ସଂସଦରେ ମହିଳା ପ୍ରତିନିଧିତ୍ୱ ବଢ଼ିଥିବା ଉତ୍ସାହଜନକ ହୋଇଥିବା ବେଳେ ଏ କ୍ଷେତ୍ରରେ କିନ୍ତୁ ଅନ୍ୟ ଦେଶଙ୍କ ତୁଳନାରେ ଭାରତ ବହୁ ପଛରେ ପଡ଼ିଛି। ସଂସଦରେ ମହିଳା ପ୍ରତିନିଧିତ୍ୱ ହାର ଦୃଷ୍ଟିରୁ ୧୯୩ ଦେଶଙ୍କ ତାଲିକାରେ ଭାରତ ୧୪୨ ସ୍ଥାନରେ ରହିଥିବା ବେଳେ ପାକିସ୍ତାନ ୧୩୭, ନେପାଳ୫୪ ଓ ବାଂଲାଦେଶ ୧୧୩ ସ୍ଥାନରେ ରହିଛି। ଅର୍ଥାତ୍ ସଂସଦରେ ମହିଳା ପ୍ରତିନିଧିତ୍ୱ କ୍ଷେତ୍ରରେ ଭାରତ ତା'ର ପଡ଼ୋଶୀ ଦେଶଙ୍କ ତୁଳନାରେ ପଛରେ ରହିଛି। ବ୍ରିଟିଶ ଅମଳରେ ଦେଶରେ ଥିବା ତିନି ମୁଖ୍ୟ ମହିଳା ସଂଗଠନ ୱିମେନସ୍ ଇଣ୍ଡିଆ ଆସୋସିଏସନ୍(ଡବଲ୍ୟୁଆଇଏ). ଅଲ୍ ଇଣ୍ଡିଆ ୱିମେନସ୍ କନ୍‌ଫରେନ୍ସ(ଏଆଇଡବଲ୍ୟୁସି) ଓ ନ୍ୟାସନାଲ୍ କାଉନସିଲ୍ ଫର୍ ୱିମେନସ୍ ଇନ୍ ଇଣ୍ଡିଆ(ଏନ୍‌ସିଡବଲ୍ୟୁଆଇ) ମହିଳାଙ୍କ ପାଇଁ ସଂସଦରେ କୌଣସି ସ୍ୱତନ୍ତ୍ର ସଂରକ୍ଷଣର ବ୍ୟବସ୍ଥା କରାଯିବାର ପ୍ରସ୍ତାବକୁ ତୀବ୍ର ବିରୋଧ କରିଥିଲେ। ସଂସଦରେ ମହିଳାଙ୍କ ପାଇଁ ଆସନ ସଂରକ୍ଷଣ କରାଗଲେ ରାଜନୀତିରେ ପୂର୍ଣ୍ଣ ସମାନତା ପାଇଁ ମହିଳାଙ୍କ ଅଧିକାର କ୍ଷୁଣ୍ଣ ହେବ ବୋଲି ସେତେବେଳର ନାରୀ ନେତ୍ରୀମାନେ ବିଚାର କରିଥିଲେ। ନୂଆ ସମ୍ବିଧାନ ରଚନା କରାଯିବା ସମୟରେ ସମ୍ବିଧାନ ପ୍ରଣେତା କମିଟିକୁ ମହିଳା ସଂଗଠନଗୁଡ଼ିକ ଏ ନେଇ ଏକ ମିଳିତ ସ୍ମାରକପତ୍ର ଦେଇ ଦାବି ଜଣାଇଥିଲେ ଯେ ମହିଳାମାନେ ସ୍ୱତନ୍ତ୍ର ସଂରକ୍ଷଣ ନୁହେଁ, ପୂର୍ଣ୍ଣ ରାଜନୈତିକ ସମାନତା ଚାହାଁନ୍ତି। ୧୯୩୫ରେ ତତ୍କାଳୀନ ବ୍ରିଟିଶ ସରକାର କିନ୍ତୁ ଗଭର୍ଣ୍ଣମେଣ୍ଟ ଅଫ୍ ଇଣ୍ଡିଆ ଆକ୍ଟରେ ମହିଳାଙ୍କ ପାଇଁ ପ୍ରାଦେଶିକ ବିଧାନସଭାଗୁଡ଼ିକରେ ୪୧ଟି ଆସନ ଓ ସଂସଦରେ ସୀମିତ ସଂଖ୍ୟକ ଆସନ ସଂରକ୍ଷିତ ରଖାଯିବା ବ୍ୟବସ୍ଥା କରିଥିଲେ। ଫଳରେ ୧୯୩୭ ପ୍ରାଦେଶିକ ନିର୍ବାଚନରେ ୮୦ ଜଣ ମହିଳା ବିଧାୟକ ହୋଇପାରିଥିଲେ। ସ୍ୱାଧୀନ ଭାରତର ସମ୍ବିଧାନରେ ମହିଳାଙ୍କ ପାଇଁ ସଂରକ୍ଷଣ ବ୍ୟବସ୍ଥା ହଟାଯାଇ କେବଳ ଅନୁସୂଚିତ ଜାତି ଓ ଜନଜାତିଙ୍କ ପାଇଁ ସଂରକ୍ଷଣ ରହିଲା। ୧୯୫୨ରେ ପ୍ରଥମ ସାଧାରଣ ନିର୍ବାଚନରେ ୨୨ ମହିଳା ଲୋକସଭାକୁ ନିର୍ବାଚିତ ହୋଇଥିଲେ ଓ ଅନୁପାତ ଦୃଷ୍ଟରୁ ତାହା ମୋଟ ସାଂସଦ ସଂଖ୍ୟାର ୪.୪% ଥିଲା। ସେତେବେଳେ ବିଜୟଲକ୍ଷ୍ମୀ ପଣ୍ଡିତ ଲକ୍ଷ୍ନୌ ଲୋକସଭା ଆସନରୁ ଲୋକସଭାକୁ ନିର୍ବାଚିତ ହୋଇଥିଲେ କିନ୍ତୁ ତାଙ୍କୁ ଜାତିସଂଘରେ ଭାରତୀୟ ପ୍ରତିନିଧି ଦଳର ମୁଖ୍ୟ ଭାବେ ଅବସ୍ଥାପିତ କରାଯିବାରୁ ସାଂସଦ ଭାବେ ସେ କାର୍ଯ୍ୟ କରିଥିଲେ କି ନାହିଁ ତାହା ଅନୁଉରିତ ରହିଛି। ବିଜୟଲକ୍ଷ୍ମୀ ପଣ୍ଡିତ ୧୯୫୩ରେ ଜାତିସଂଘ ଜେନେରାଲ ଆସେମ୍ବ୍ଲିର ପ୍ରଥମ ମହିଳା ପ୍ରେସିଡେଣ୍ଟ ହେବାର ଗୌରବ ଅର୍ଜିଥିଲେ। ପ୍ରଥମ ଲୋକସଭାରେ ମହିଳା ସାଂସଦଙ୍କ ସଂଖ୍ୟା କମ୍ ଥିଲେ ହେଁ ସେମାନଙ୍କ ସ୍ୱର ଥିଲା ଭାବଗମ୍ଭୀର ଓ କାର୍ଯ୍ୟ ଥିଲା ଅତୀବ ମହତ୍ତ୍ୱପୂର୍ଣ୍ଣ। ସେମାନେ ଯୌତୁକ ନିରୋଧୀ ବିଲ୍ ୧୯୫୧ ଉପସ୍ଥାପନ କରିଥିଲେ ଯାହା ୧୯୬୧ରେ ଆଇନରେ ପରିଣତ ହୋଇଥିଲା। ସମାନ ପାରିଶ୍ରମିକ ବିଲ୍ ୧୯୭୬ରେ ଆଇନରେ ପରିଣତ ହୋଇଥିଲା ଯାହାକୁ ୧୯୫୬ରେ ରେଣୁକା ଚକ୍ରବର୍ତ୍ତୀ ସଂସଦରେ ଉପସ୍ଥାପିତ କରିଥିଲେ। ପ୍ରଥମ ଲୋକସଭାକୁ ନିର୍ବାଚିତ ହୋଇଥିବା ମହିଳା ସାଂସଦ ହେଲେ ରାଜକୁମାରୀ ଅମ୍ରିତ କୌର(ମଣ୍ଡି, ହିମାଚଳପ୍ରଦେଶ), ସୁଚେତା କୃପାଳିନୀ(ଦିଲ୍ଲୀ), ଅମ୍ମୁ ସ୍ୱାମୀନାଥନ୍ (ଡିଣ୍ଡିଗୁଲ, ମାଡ୍ରାସ) ପ୍ରମୁଖ। ପ୍ରଥମ ଲୋକସଭାକୁ ଉତ୍ତର ପ୍ରଦେଶର ୫ଜଣ ମହିଳା ସାଂସଦ ନିର୍ବାଚିତ ହୋଇଥିଲେ। ସେମାନେ ହେଲେ କଂଗ୍ରେସର ଗଙ୍ଗା ଦେବୀ, ସିଓରାଜବତୀ ନେହେରୁ, ଉମା ନେହେରୁ, ବିଜୟଲକ୍ଷ୍ମୀ ପଣ୍ଡିତ ଓ ଜନ ସଂଘର ଶକୁନ୍ତଳା ନାୟାର। ସେତେବେଳ ସଂସଦକୁ ମହିଳା ପ୍ରତିନିଧିତ୍ୱ ଦେବାରେ ଉତ୍ତର ପ୍ରଦେଶ ଅନ୍ୟ ସମସ୍ତ ରାଜ୍ୟଙ୍କଠାରୁ ଆଗୁଆ ଥିଲା। ପରବର୍ତ୍ତୀ ୭ ଦଶନ୍ଧିରେ ସଂସଦରେ ମହିଳା ପ୍ରତିନିଧିତ୍ୱ କ୍ରମାଗତ ଭାବେ ବଢ଼ିଛି। ସଂସଦକୁ ୧୯୫୭ରେ ୨୭(୫.୪%), ୧୯୬୨ରେ ୩୪(୬.୭%)ମହିଳା ପ୍ରତିନିଧିତ୍ୱ ମିଳିଥିଲା। ସେହିଭଳି ୨୦୦୯ରୁ ସଂସଦରେ ମହିଳା ପ୍ରତିନିଧିତ୍ୱ ୧୦%ରୁ ଅଧିକ ରହିଆସୁଛି। ୧୬ତମ ଲୋକସଭା ନିର୍ବାଚନରେ ୬୧ ଜଣ ମହିଳା ନିର୍ବାଚିତ ହୋଇଥିଲେ ଯାହା ଥିଲା ମୋଟ ସାଂସଦ ସଂଖ୍ୟାର ୧୧.୨%। ୨୦୧୯ ଲୋକସଭା ନିର୍ବାଚନରେ ରେକର୍ଡ ସଂଖ୍ୟକ ୭୮ ଜଣ ମହିଳା ନିର୍ବାଚିତ ହୋଇଥିଲେ ଯାହା ହେଉଛି ମୋଟ ସାଂସଦ ସଂଖ୍ୟାର ୧୪.୨%। ୨୦୨୩ ଅକ୍ଟୋବରରେ ମହିଳା ସଂରକ୍ଷଣ ବିଲ୍ ସଂସଦରେ ପାରିତ ହୋଇଥିଲା। ଏଥିରେ ସଂସଦରେ ଓ ବିଧାନସଭାଗୁଡ଼ିକରେ ମହିଳାଙ୍କ ପାଇଁ ୩୩% ଆସନ ସଂରକ୍ଷିତ ରହିବ।

ବିଜେପିର ୧୧ ନେତାଙ୍କୁ ମାନହାନୀ ନୋଟିସ

ଛତିଶଗଡ଼ କଂଗ୍ରେସର ପୂର୍ବତନ ପ୍ରଦେଶ ପ୍ରଭାରୀ ତଥା ହରିୟାଣା ସିରସାର ଲୋକସଭା ପ୍ରାର୍ଥୀ କୁମାରୀ ଶୈଳଜା ବିଜେପିର ୧୧ ଜଣ ନେତାଙ୍କୁ ମାନହାନୀ ନୋଟିସ ପଠାଇଛନ୍ତି। ଛତିଶଗଡ଼ର ଏହି ନେତାମାନେ ସିରସାରେ ସାମ୍ବାଦିକ ସମ୍ମିଳନୀ କରି ଶୈଳଜାଙ୍କ ବିରୋଧରେ କୋଇଲା ଏବଂ ମଦ ଦୁର୍ନୀତିକୁ ସଂରକ୍ଷଣ ଦେଉଥିବା ଅଭିଯୋଗ ଲଗାଇ ଥିଲେ। ଯେଉଁ ନେତାମାନେ ଅଭିଯୋଗ ଲଗାଇଥିଲେ ସେମାନେ ପ୍ରଥମେ କଂଗ୍ରେସରେ ଥିଲେ। ପରେ ବିଜେପିରେ ସାମିଲ ହୋଇଥିଲେ। ଏମାନଙ୍କ ମଧ୍ୟରେ ପ୍ରଦେଶ କଂଗ୍ରେସର ପୂର୍ବତନ ସଂଗଠନ ମହାମନ୍ତ୍ରୀ ଚନ୍ଦ୍ରଶେଖର ଶୁକ୍ଳା, ପୂର୍ବତନ ବିଧାୟକ ଶିଶୁପାଳ ଶୋରୀ, ପ୍ରମୋଦ ଶର୍ମା, ବାଣୀ ରାଓ, ପୂର୍ବତନ ମହିଳା କଂଗ୍ରେସ ଅଧ୍ୟକ୍ଷା ଅନିତା ରାବଟେ, ଜିଲ୍ଲା କଂଗ୍ରେସ ଅଧ୍ୟକ୍ଷା ତୁଳସୀ ସାହୁ, ଓବିସି କଂଗ୍ରେସ ଅଧ୍ୟକ୍ଷ ଚୋଳେଶ୍ୱର ଚନ୍ଦ୍ରାକର, ଉଷା ପଟେଲ, ଆଲୋକ ପାଣ୍ଡେୟ, ଅଜୟ ବଂଶଲ ଏବଂ ଅରୁଣ ସିଂହ ସାମିଲ ଅଛନ୍ତି। ଶୈଳଜା କହିଛନ୍ତି ଯେ ସବୁ ନେତା ଦୁଇ ଦିନ ମଧ୍ୟରେ କ୍ଷମା ମାଗନ୍ତୁ। କ୍ଷମା ନ ମାଗିଲେ ଆଇନଗତ କାର୍ଯ୍ୟାନୁଷ୍ଠାନ ନିଆଯିବ। ଅନ୍ୟପକ୍ଷରେ ଏହି ନୋଟିସରେ ଭୟାଭିତ ହେବୁ ନାହିଁ ବୋଲି ବିଜେପି ନେତାମାନେ କହିଛନ୍ତି।

ଷଷ୍ଠ ପର୍ଯ୍ୟାୟରେ ୫୮ ଆସନ ପାଇଁ ଲଢେଇ

ବିଜେପି ପାଇଁ ୪ ରାଜ୍ୟରେ ପ୍ରତିକୂଳ ସ୍ଥିତି

ଆସନ୍ତା ୨୫ ତାରିଖରେ ଷଷ୍ଠ ପର୍ଯ୍ୟାୟ ଲୋକସଭା ନିର୍ବାଚନ ପାଇଁ ମତଦାନ ହେବ। ଓଡ଼ିଶାର ୬ଟି ଲୋକସଭା ଆସନ ସମେତ ବିହାରର ୮ , ଦିଲ୍ଲୀ ୭ ,ହରିୟାଣା ୧୦ ,ଜମ୍ମୁ କାଶ୍ମୀର ୧ ,ଉତ୍ତରପ୍ରଦେଶ ୧୪ ,ପଶ୍ଚିମବଙ୍ଗ ୮ ଏବଂ ଝାଡ଼ଖଣ୍ଡର ୪ ଆସନ ପାଇଁ ମତଦାନ ହେବ। ଏହି ପର୍ଯ୍ୟାୟରେ ଏହିସବୁ ରାଜ୍ୟ ଏବଂ ଜମ୍ମୁ କାଶ୍ମୀରର ଅନନ୍ତନାଗ-ରାଜୌରୀ ଭଳି ବହୁ ଗୁରୁତ୍ୱପୂର୍ଣ୍ଣ ଆସନରେ ମତଦାନ ହେବାକୁ ଯାଉଥିବା ବେଳେ ଅଧିକାଂଶ ଆସନରେ ଶାସକ ବିଜେପି ଏବଂ ବିରୋଧୀ ମେଣ୍ଟ ମଧ୍ୟରେ କଡ଼ା ଟକ୍କର ହେବ ବୋଲି ରାଜନୀତିକ ବିଶାରଦମାନେ ଆକଳନ କରିଛନ୍ତି। ବିଶେଷକରି ପଶ୍ଚିମବଙ୍ଗ , ଓଡ଼ିଶା, ଝାଡଖଣ୍ଡ, ଦିଲ୍ଲୀ ଏବଂ ହରିୟାଣାରେ ବିଜେପି ପ୍ରତିକୂଳ ସ୍ଥିତିର ସାମ୍ନା କରିବାକୁ ପଡ଼ିପାରେ ବୋଲି ସେମାନେ ଆକଳନ କରିଛନ୍ତି। ହରିୟାଣାର ସମସ୍ତ ୧୦ ଆସନରେ ବିଜେପି ନିଜର ପ୍ରାର୍ଥୀ ଛିଡା କରିଥିଲା ବେଳେ କଂଗ୍ରେସ ୯ ଏବଂ ଆପ୍ କୁରୁକ୍ଷେତ୍ର ଆସନରେ ପ୍ରତିଦ୍ୱନ୍ଦ୍ୱିତା କରୁଛି। ତେବେ କର୍ଣ୍ଣାଲ ,ଗୁରୁଗ୍ରାମ, ରୋହତକ୍ ଏବଂ ହିସାର ଆଦି ଆସନରେ ବିଜେପିକୁ କଡ଼ା ଟକ୍କରର ସାମ୍ନା କରିବାକୁ ପଡ଼ିବ। କର୍ଣ୍ଣଲରେ ପୂର୍ବତନ ମୁଖ୍ୟମନ୍ତ୍ରୀ ମନୋହର ଲାଲ ଖଟ୍ଟରଙ୍କୁ ବିଜେପି ପ୍ରାର୍ଥୀ କରିଥିଲା ବେଳେ ଏଠାରେ କଂଗ୍ରେସର ପ୍ରାର୍ଥୀ ରହିଛନ୍ତି ସତ୍‌ପାଲ ବ୍ରହ୍ମଚାରୀ। ଉଭୟଙ୍କ ମଧ୍ୟରେ ତୀବ୍ର ପ୍ରତିଦ୍ୱନ୍ଦ୍ୱିତା ହେବା ସହିତ ଫଳାଫଳ କାହା ସପକ୍ଷରେ ବି ଯାଇପାରେ ବୋଲି କୁହାଯାଉଛି। ସେହିପରି କୁରୁକ୍ଷେତ୍ରରେ ବିଜେପି ଶିଳ୍ପପତି ନବୀନ ଜିନ୍ଦଲଙ୍କୁ ପ୍ରାର୍ଥୀ କରିଥିଲା ବେଳେ ଆପ୍ ଏଠାରେ ସୁଶୀଲ ଗୁପ୍ତାଙ୍କୁ ପ୍ରାର୍ଥୀ କରିଛି। ରୋହତକ୍‌ରେ ବିଜେପି ଅରବିନ୍ଦ ଶର୍ମାଙ୍କୁ ପ୍ରାର୍ଥୀ କରିଥିଲା ବେଳେ ଏଠାରେ ତାଙ୍କୁ କଂଗ୍ରେସ ପ୍ରାର୍ଥୀ ଦୀପେନ୍ଦ୍ର ସିଂ ହୁଡାଙ୍କ ସହ ତୀବ୍ର ପ୍ରତିଦ୍ୱନ୍ଦ୍ୱିତାର ସମ୍ମୁଖୀନ ହେବାକୁ ପଡ଼ିବ

ସମ୍ପୂର୍ଣ୍ଣା

ସକାଳ THE SAKALA
www.sakalaepaper.com

ସବୁଠୁ ବୟସ୍କ ଦାନ୍ତ ଡାକ୍ତର

୯୯ ବର୍ଷ ବୟସରେ ରୋଗୀଙ୍କ ମୁହଁରେ ହସ ଫୁଟାଉଛନ୍ତି

ଜାପାନ ନିବାସୀ ଡା. ଏତସୁରୋ ବତନବେ ସବୁଠୁ ବୟସ୍କ ଦନ୍ତ ଚିକିତ୍ସକ ଭାବେ ଗିନିଜ୍ ବିଶ୍ୱ ରେକର୍ଡରେ ସାମିଲ ହୋଇଛନ୍ତି । ୧୫ ବର୍ଷ ବୟସରୁ ସେ ଦନ୍ତ ଚିକିତ୍ସକ ହେବା ନିଷ୍ପତ୍ତି ନେଇଥିଲେ । ୧୯୪୪ ମସିହାରେ ସେ ଚୀନ୍‌ରେ ଆହତ ସୈନ୍ୟଙ୍କ ଚିକିତ୍ସା କରୁଥିଲେ । ସେଠାରେ ଯୁଦ୍ଧ ସରିବାର ବର୍ଷକ ପରେ ସେ ଜାପାନ ଫେରି ଡେଣ୍ଟାଲ ଟେକ୍ନିସିଆନ ଭାବେ କାମ ଆରମ୍ଭ କଲେ । ୧୯୪୭ ମସିହାରେ ସେ ଡେଣ୍ଟାଲ କଲେଜରେ ନାମ ଲେଖାଇଲେ । ଏହାର ଚାରି ବର୍ଷ ପରେ ଏତସୁରୋ ଜାତୀୟ ଦନ୍ତ ଚିକିତ୍ସକ ପରୀକ୍ଷାରେ ଉତ୍ତୀର୍ଣ୍ଣ ହେଲେ । ସେ କିଛି ବର୍ଷ ଅନ୍ୟ ଦନ୍ତ ଚିକିତ୍ସକଙ୍କ ସହ ମିଶି କାମ କରିବା ପରେ ଶେଷରେ ସେ ନିଜର ଦନ୍ତ ଚିକିତ୍ସାଳୟ ଖୋଲିଲେ । ସେହି ସମୟରେ ଓସିନୋ ଗାଁରେ ତାଙ୍କର ଏକମାତ୍ର ଦନ୍ତ ଚିକିତ୍ସାଳୟ ଥିବାରୁ ରୋଗୀଙ୍କ ଗହଳି ଅଧିକ ରହୁଥିଲା । ଅବଶ୍ୟ ସେ ସମୟରେ ରୋଗୀଙ୍କ ପାଇଁ ନକଲି ଦାନ୍ତ ଏତସୁରୋ ନିଜେ ତିଆରି କରାଉଥିଲେ । କାରଣ ସେତେବେଳେ ଏସବୁ ତିଆରି କରିବା ପାଇଁ ଗବେଷଣାଗାର ନ ଥିଲା । ଅନ୍ୟପଟେ ତାଙ୍କର ଦନ୍ତ ଚିକିତ୍ସାଳୟ ସୋମବାରରୁ ଶୁକ୍ରବାର ପର୍ଯ୍ୟନ୍ତ ଖୋଲା ରହେ । ତେବେ ୯୨ ବର୍ଷ ବୟସରେ ପହଞ୍ଚିବା ପରେ ସେ ରୋଗୀଙ୍କ ଅପରେସନ୍ କେବଳ ସକାଳେ କଲେ । ଅବଶ୍ୟ ଏବେ ସେ ପୂର୍ବଭଳି କାମ କରୁ ନାହାନ୍ତି, ତଥାପି ତାଙ୍କ ପୁରୁଣା ରୋଗୀ ଏବେ ବି ତାଙ୍କ ପାଖକୁ ଚିକିତ୍ସା ପାଇଁ ଆସନ୍ତି । ସେହିପରି ରୋଗୀଙ୍କ ମୁହଁରେ ହସ ଦେଖିବା ପରେ ସେ କରୁଥିବା କାମ ଠିକ୍ ବୋଲି ଏତ୍‌ସୁରୋ ବିଚାର କରନ୍ତି । ବଞ୍ଚିଥିବା ଯାଏଁ ସେ ଏହି ସେବା ଜାରି ରଖିବେ ବୋଲି କହିଛନ୍ତି । ସନ୍ତୁଳିତ ଆହାର ହିଁ ତାଙ୍କ ଦୀର୍ଘ ଜୀବନର ରହସ୍ୟ ବୋଲି ଏତସୁରୋ କହନ୍ତି ।

ବିଶ୍ୱ କଇଁଛ ଦିବସ

କଇଁଛମାନଙ୍କ ସୁରକ୍ଷା ବାବଦରେ ସଚେତନତା ସୃଷ୍ଟି କରିବା ଲାଗି ପ୍ରତିବର୍ଷ ମେ' ୨୩ ତାରିଖକୁ 'ବିଶ୍ୱ କଇଁଛ ଦିବସ' ଭାବେ ପାଳନ କରାଯାଉଛି । ଏହାକୁ ପ୍ରଥମଥର ପାଇଁ ୨୦୦୦ ମସିହାରେ ପାଳନ କରାଯାଇଥିଲା । ତେବେ ଏହି ଦିନର ପ୍ରାରମ୍ଭ ୧୯୯୦ରେ 'ଆମେରିକାନ୍ ଟର୍ଟଯଜ୍ ରେସକ୍ୟୁ' ସଂସ୍ଥା ଦ୍ୱାରା କରାଯାଇଥିଲା । ଏହି ସଂଗଠନର ସଦସ୍ୟମାନେ କଇଁଛ ସୁରକ୍ଷା ଦିଗରେ କାମ କରନ୍ତି । ସେମାନଙ୍କର ମୂଳ ଉଦ୍ଦେଶ୍ୟ ହେଉଛି କଇଁଛ ସୁରକ୍ଷା ଦିଗରେ ସଚେତନତା ସୃଷ୍ଟି କରିବା । ପୃଥିବୀ ପୃଷ୍ଠରେ କଇଁଛ ଡାଇନୋସର୍ ସମୟରୁ ଅଛନ୍ତି । ସାରା ବିଶ୍ୱରେ କଇଁଛର ସମୁଦାୟ ୩୦୦ ପ୍ରଜାତି ରହିଛନ୍ତି । ସେଥିରୁ କେତେକ ପ୍ରଜାତି ବିଲୁପ୍ତ ହୋଇ ଯାଇଥିବା ବେଳେ ଆଉ କିଛି ପ୍ରଜାତି ଏବେ ସଙ୍କଟାପନ୍ନ ସ୍ଥିତି ଦେଇ ଗତି କରୁଛନ୍ତି । ଅନ୍ୟପଟେ ପୃଥିବୀପୃଷ୍ଠର ଆର୍ଦ୍ରତା କମୁଥିବାରୁ ଏମାନଙ୍କ ଅସ୍ତିତ୍ୱ ଲୋପ ପାଉଛି । ମହାମାରୀ କରୋନା ସମୟରେ ମଣିଷଙ୍କ ଗହଳି ସମୁଦ୍ରକୂଳରେ ନ ଥିଲା । ସେଇ ସମୟରେ ବିଶ୍ୱର ଅଧିକାଂଶ ସମୁଦ୍ରକୂଳେ ହଜାର ହଜାର କଇଁଛ ଦେଖିବାକୁ ମିଳିଲା । ନଦୀ ଓ ସମୁଦ୍ରଗୁଡ଼ିକ ପ୍ରଦୂଷିତ ହେଉଥିବାରୁ ପ୍ଲାଷ୍ଟିକ୍ ଟୁକୁଡ଼ା ଖାଇ ଅନେକ ସମୟରେ କଇଁଛଙ୍କ ମୃତ୍ୟୁ ହେଉଛି । ଏହାବାଦ୍ ଟ୍ରେଲର୍‌ର ବ୍ଲେଡ୍‌ରେ କଟି ଓ ମାଛ ଜାଲରେ ଛନ୍ଦି ହୋଇ ମଧ୍ୟ ଅନେକ କଇଁଛ ମରିଥାନ୍ତି । ତ୍ୱଚା, ଅଣ୍ଡା, ମାଂସ ପାଇଁ ଏମାନଙ୍କର ଚୋରା ଚାଲାଣ କରାଯାଉଛି । ଫଳରେ କଇଁଛ ସଂଖ୍ୟା ହ୍ରାସ ପାଇବାରେ ଲାଗିଛି । ଏଣୁ କଇଁଛ ସୁରକ୍ଷା ଓ ସେମାନଙ୍କ ବାସସ୍ଥାନ ବାବଦରେ ସଚେତନତା ସୃଷ୍ଟି କରିବା ହେଉଛି ଏହି ଦିବସର ଅନ୍ୟତମ ଉଦ୍ଦେଶ୍ୟ ।

ରୁଟି ହାଟ

ସାଧାରଣତଃ ପରିବା ହାଟ ବା ବଜାରଗୁଡ଼ିକରେ ବିଭିନ୍ନ ପ୍ରକାର ତଟକା ପନିପରିବା ମିଳିଥାଏ । ଆମ ଦେଶରେ ଏମିତି ଏକ ସ୍ଥାନ ରହିଛି, ଯାହା ରୁଟି ହାଟ ଭାବେ ଜଣାଶୁଣା ଆଉ ଏଠାରୁ ଗୋଲ୍ ଗୋଲ୍ ରୁଟି କିଣିବାକୁ ଲୋକ ଲମ୍ବା ଲାଇନ୍ ଲଗାଇଥାନ୍ତି । ଉତ୍ତରପ୍ରଦେଶ, ପ୍ରୟାଗରାଜ୍‌ର କର୍ଣ୍ଣଲ ଗଞ୍ଜ୍ ଛକରେ ଥିବା ରୁଟି ହାଟ ଏବେ ସଭିଙ୍କ ଦୃଷ୍ଟି ଆକର୍ଷଣ କରିଛି । ଏଠାରେ ସାତରୁ ଆଠଟି ଦୋକାନରେ କେବଳ ରୁଟି ବିକ୍ରି ହୋଇଥାଏ । ଏହି ଦୋକାନଗୁଡ଼ିକରେ ଗୋଟିଏ ରୁଟି ତିନି ଟଙ୍କାରେ ବିକ୍ରି କରାଯାଉଥିବାବେଳେ ଚାରିପଟ ରୁଟି ୧୦ ଟଙ୍କାରେ ମିଳିଯାଏ । ଏହି ରୁଟି ହାଟକୁ ବହୁ ଦୂରଦୂରାନ୍ତରୁ ଲୋକେ ଆସନ୍ତି । ବିଶେଷକରି ଛାତ୍ରଛାତ୍ରୀ, ଅବିବାହିତଙ୍କ ଭିଡ଼ ଏଠାରେ ଅଧିକ ଦେଖିବାକୁ ମିଳେ । ଆଉ କିଛି ଜଣ ଏପରି ଅଛନ୍ତି ଯେଉଁମାନେ ଘରେ ତରକାରି କିମ୍ବା ଡାଲି ବନାଇ ଏଠାରୁ ରୁଟି କିଣି ନିଅନ୍ତି । ତେବେ ସାମାଜିକ ଗଣମାଧ୍ୟମରେ ଏହି ରୁଟି ହାଟର

ଭିଡିଓ ଭାଇରାଲ ହେବାକୁ ଲାଗିଛି । ତେବେ ବିଭିନ୍ନ ସ୍ଥାନରେ ଏମିତି ରୁଟି ହାଟ ହେବା ଦରକାର ବୋଲି ଅନେକ ମତ ରଖିଛନ୍ତି । ତେବେ କୋଟାରେ ଅଧିକ ସଂଖ୍ୟାରେ ବିଦ୍ୟାର୍ଥୀ ରହୁଥିବାରୁ ସେଠାରେ ସେମାନଙ୍କ ପାଇଁ ଏପରି ଏକ ରୁଟି ବଜାର ହେବା ଦରକାର ବୋଲି ଅନେକ ମତ ଦେଇଥିଲେ । ଆଉ କିଛି ଏହା ଭଲ ବ୍ୟବସାୟ ମାଧ୍ୟମ ହୋଇପାରିବ ବୋଲି କହିଥିଲେ ।

କାହିଁକି ବାଡ଼ି ଉପରେ ଚାଲନ୍ତି ଏହି ଜନଜାତି

ବିଶ୍ୱରେ ଏମିତି ଅନେକ ଜନଜାତି ରହିଛନ୍ତି, ଯେଉଁମାନଙ୍କ ସଂସ୍କୃତି, ପରମ୍ପରା ବହୁତ ଅଦ୍ଭୁତ ହୋଇଥାଏ । ବିଜ୍ଞାନର ଅଗ୍ରଗତି ସୁଦ୍ଧା ଆଜି ବି ଏହି ଜନଜାତି ନିଜର ଅଜବ ପରମ୍ପରା ଓ ରୀତିନୀତି ପାଳନ କରିଆସୁଛନ୍ତି । ପରମ୍ପରାକୁ ଜାବୁଡ଼ି ଧରି ଚାଲୁଥିବା ଏମିତି ଏକ ଜନଜାତି ଇଥିଓପିଆରେ ଦେଖିବାକୁ ମିଳନ୍ତି । ଏହି ଜନଜାତି ବେନା, ବାନ୍ୟା, ବନ୍ନା ଆଦି ନାଁରେ ପରିଚିତ । ଏମାନଙ୍କର ସ୍ୱତନ୍ତ୍ରତା ହେଉଛି ଯେ, ଏଠାକାର ଲୋକେ ବାଡ଼ି ଉପରେ ଚାଲିବାକୁ ଗୁରୁତ୍ୱ ଦିଅନ୍ତି । ଚାଷକାମ, ଶିକାର କରିବା ଏବଂ ମଇଁଷି ପାଳିବା ଏମାନଙ୍କ ମୁଖ୍ୟ କାମ । ପିଢ଼ି ପରେ ପିଢ଼ି ଏହି ଲୋକମାନେ ବାଡ଼ିରେ ଚାଲିବା ପରମ୍ପରାକୁ ପାଳନ କରିଆସୁଛନ୍ତି । ଗୁରୁତ୍ୱପୂର୍ଣ୍ଣ କଥା ହେଉଛି ଏହି ଲୋକମାନେ ଯେତେବେଳେ ନିଜର ମଇଁଷି ଚରାଇବାକୁ ଯାଆନ୍ତି, ଅନେକ ଥର ମଇଁଷିଗୁଡ଼ିକୁ ଜଙ୍ଗଲୀ ଜୀବଜନ୍ତୁ ଆକ୍ରମଣ କରିଥାନ୍ତି । ତେଣୁ ସେମାନଙ୍କ ଠାରୁ ସୁରକ୍ଷିତ ରହିବାକୁ ଏମାନେ ବାଡ଼ିର ସାହାଯ୍ୟ ନିଅନ୍ତି । ଏମାନେ କେବଳ ମଇଁଷି ଚରାଇବାବେଳେ ନୁହେଁ, ବରଂ ଏହି ଜନଜାତିରେ ଯେତେବେଳେ କୌଣସି ଉତ୍ସବ ପାଳନ କରାଯାଏ, ସେତେବେଳେ ଅବିବାହିତ ଯୁବକ ନିଜ ଶରୀରରେ ଧଳା ରଙ୍ଗର ଚିତ୍ର ବନାଇ ବାଡ଼ି ଉପରେ ଚାଲିଥାନ୍ତି । ସେହିଭଳି ଏହି ଯୁବକମାନେ ବାଡ଼ି ଉପରେ ଚାଲି ଗୁରୁଜନଙ୍କୁ ସେମାନେ ବୁଝିଲା ସୁଝିଲା ହୋଇଯିବା ସହ ଆଗକୁ ପରିବାର ଚଳାଇବା ପାଇଁ ସମର୍ଥ ବୋଲି ପ୍ରମାଣ ଦେଇଥାନ୍ତି । ସେମାନେ ୧୦ ଫୁଟ ଉଚ୍ଚତାର ବାଡ଼ି ଉପରେ ଚାଲୁଥିବାରୁ ସେମାନଙ୍କୁ ନଦୀ ପାର୍ କରିବାକୁ ବେଶ୍ ସହଜ ହୋଇଥାଏ । ତେବେ ବାଡ଼ିକୁ ପାଦ ଜରିଆରେ ଚଳାଇବାକୁ ଉଭୟ ଶାରୀରିକ ଓ ମାନସିକ ସନ୍ତୁଳନର ଆବଶ୍ୟକତା ରହିଛି ।

ଅଭିଶପ୍ତ ଦ୍ୱୀପ

ସମାଜରେ ଏମିତି ଅନେକ ଲୋକ ଅଛନ୍ତି, ଯେଉଁମାନେ ବିଳାସମୟ ଜୀବନଯାପନ ଚାହାଁନ୍ତି । ଏଥିପାଇଁ କେହି କେହି ସହରଗୁଡ଼ିକରେ ବିଳାସପୂର୍ଣ୍ଣ ଘର ତିଆରି କରୁଥିବା ବେଳେ ଆଉ କେହି କେହି ଦ୍ୱୀପରେ ରହିବାକୁ ଉଚିତ ମଣନ୍ତି । ଏହିକ୍ରମରେ ଜାପାନରେ ଏମିତି ଏକ ଦ୍ୱୀପ ଅଛି, ଯେଉଁଠି ଏକଦା ସମ୍ଭ୍ରାନ୍ତ ତଥା ଧନୀ ଶ୍ରେଣୀର ଲୋକେ ବସବାସ କରିବାକୁ ଇଚ୍ଛା ପ୍ରକାଶ କରୁଥିଲେ । ଏବେ କିନ୍ତୁ ତାହା ଜନଶୂନ୍ୟ । ନାଗାସାକି ସମୁଦ୍ରତଟରୁ ନଅ ମାଇଲ ଦୂରରେ ଏହି ଦ୍ୱୀପଟି ରହିଛି । ଏହି ଦ୍ୱୀପଟି 'ହାଶିମା' ନାମରେ ପରିଚିତ । ପୂର୍ବରୁ ଏଠାରେ କାର୍ଯ୍ୟରତ ଲୋକଙ୍କୁ ଏତେ ଦରମା ମିଳୁଥିଲା ଯେ, ସହର ଛାଡ଼ି ଲୋକେ ଏହି ଦ୍ୱୀପକୁ ରହିବାକୁ ଆସୁଥିଲେ । ଆଜକୁ ପ୍ରାୟ ପଚାଶ ବର୍ଷ ହେବ ଏହି ଦ୍ୱୀପ ନିର୍ଜନ ପାଲଟିଛି । ଏହି ଦ୍ୱୀପ ସ୍ଥାନୀୟ ଅଞ୍ଚଳରେ ଗୁଙ୍କନଜିମା ନାଁରେ ମଧ୍ୟ ଜଣାଯାଏ । ସ୍ଥାନୀୟ ଭାଷାରେ ଏହାର ଅର୍ଥ ଯୁଦ୍ଧପୋତ ଦ୍ୱୀପ । ପାଖାପାଖି ୨୦୦ ବର୍ଷ ପୂର୍ବରୁ ଏଠାରେ ବହୁ କୋଇଲା ଖଣି ମିଳିଥିଲା । ମିତସୁବିଶି ୧୮ ୯୦ରେ ଏହି ଦ୍ୱୀପ ଏବଂ ଏହାର ଖଣିକୁ କିଣି ନେଇଥିଲା । ପରେ ପରେ ଏହା ଏକ ସୁନ୍ଦର ସହରରେ ପରିଣତ ହୋଇଥିଲା । କୋଇଲା ଖଣିରେ କାମ କରୁଥିବା ଶ୍ରମିକମାନଙ୍କ ପରିବାର ଏଠାରେ ଆସି ରହିବାକୁ ଲାଗିଲେ । ଏଠାରେ ଆପାର୍ଟମେଣ୍ଟ, ସ୍କୁଲ, ସୁଇମିଂପୁଲ, ଉଦ୍ୟାନ, କ୍ଲବ୍ ହାଉସ୍, ପାର୍କର ଆଦି ଖୋଲିଥିଲା । ଅନେକ ଏଠାରେ ସ୍ଥାୟୀ ଭାବେ ରହୁଥିଲେ । ଘରଗୁଡ଼ିକ ମଧ୍ୟ ଆଧୁନିକ ଶୈଳୀରେ ନିର୍ମାଣ କରାଯାଇଥିଲା । ଏଠାରେ ଶ୍ରମିକମାନଙ୍କୁ ବେଶ୍ ମୋଟା ଅଙ୍କର ପାରିଶ୍ରମିକ ମିଳୁଥିଲା । ହେଲେ ପରବର୍ତ୍ତୀ ସମୟରେ କୋଇଲା ଖଣିରୁ ନିର୍ଗତ ଧୂଆଁ ସମୁଦ୍ର ପବନରେ ମିଶି ପ୍ରଦୂଷଣ ସୃଷ୍ଟି କଲା । ଏଠାରେ କାର୍ଯ୍ୟରତ ଶ୍ରମିକମାନେ ଶ୍ୱାସରୋଗରେ ପୀଡ଼ିତ ହେଲେ । କୋଇଲା ଭଣ୍ଡାର ଶେଷ ହେବା ପରେ ଲୋକେ ଏହି ସ୍ଥାନ ଛାଡ଼ି ଚାଲିଗଲେ । ତେଣୁ ଦ୍ୱୀପଟି ଜନଶୂନ୍ୟ ପାଲଟିଗଲା । ଦ୍ୱିତୀୟ ବିଶ୍ୱଯୁଦ୍ଧ ସମୟରେ ଚୀନ୍‌ର ଯୁଦ୍ଧବନ୍ଦୀଙ୍କୁ ଏହି ଦ୍ୱୀପକୁ ଆଣି ଖଣି ଭିତରେ କାମ କରିବା ସହ ରହିବାକୁ ବାଧ୍ୟ କରାଗଲା । ଯେହେତୁ ଏହି ଦ୍ୱୀପରୁ ଖସିଯିବା ପାଇଁ କୌଣସି ବାଟ ନ ଥିଲା, ତେଣୁ ହଜାର ହଜାର ଲୋକଙ୍କର ଅନାହାରରେ ମୃତ୍ୟୁ ହୋଇଥିଲା । ତେଣୁ ସେବେଠୁ ଏହି ଦ୍ୱୀପକୁ କେହି ଯାଇନାହାନ୍ତି । ଅବଶ୍ୟ ଜାପାନ ସରକାର ଏହି ଦ୍ୱୀପର ପୁନଃନିର୍ମାଣ କରି ୨୦୦୯ରୁ ଏହାକୁ ପର୍ଯ୍ୟଟକଙ୍କ ପାଇଁ ଖୋଲି ଦେଇଛନ୍ତି । ଏଠାରେ ଏବେ ଫିଲ୍ମ ସୁଟିଂ ହେଉଛି । ହେଲେ ଏହି ଦ୍ୱୀପରେ ଏପରି ଦୁଃଖଦ ଇତିହାସ ପାଇଁ ଏଠାରେ କେହି ରହିବାକୁ ଇଚ୍ଛା କରୁନାହାନ୍ତି ।

ସୂର୍ଯ୍ୟାସ୍ତ ପରେ କରନ୍ତୁନି ଏହି କାମ

ସନାତନ ଧର୍ମରେ ବାସ୍ତୁ ଶାସ୍ତ୍ରର ଖୁବ୍ ମହତ୍ତ୍ୱ ରହିଛି । ଘର ତିଆରି କରିବା ଠାରୁ ଆରମ୍ଭ କରି ଘରର ସାଜସଜ୍ଜା ପର୍ଯ୍ୟନ୍ତ ବାସ୍ତୁ ଉପରେ ଧ୍ୟାନ ରଖି କରିବା ଉଚିତ । ବାସ୍ତୁରେ ସୂର୍ଯ୍ୟୋଦୟ ଏବଂ ସୂର୍ଯ୍ୟାସ୍ତକୁ ନେଇ ମଧ୍ୟ ଅନେକ ନିୟମ ରହିଛି । ବାସ୍ତୁ ଅନୁସାରେ ସୂର୍ଯ୍ୟାସ୍ତ ପରେ କେଉଁ ସବୁ କାମ କରିବା ଅନୁଚିତ, ଆସନ୍ତୁ ଜାଣିବା...

- ସୂର୍ଯ୍ୟାସ୍ତ ପରେ ନଖ ଓ କେଶ କାଟିବା ଅନୁଚିତ । ଏହାଦ୍ୱାରା ଧାରକରଜ ଲାଗି ରୁହେ ବୋଲି କୁହାଯାଏ ।
- ସେହିଭଳି ସୂର୍ଯ୍ୟାସ୍ତ ପରେ ପୋଷାକ ଧୋଇବା ଅନୁଚିତ । ଏହାଦ୍ୱାରା ଘରକୁ ନକକରାତ୍ମକ ଶକ୍ତି ପ୍ରବେଶ କରିବା ସହ ଘରେ ରୋଗବୈରାଗ ଲାଗିରୁହେ ।
- ସୂର୍ଯ୍ୟାସ୍ତ ସମୟରେ ଏବଂ ସନ୍ଧ୍ୟା ବେଳେ ଶୋଇବାକୁ ଅଶୁଭ ମନେ କରାଯାଏ । ବାସ୍ତୁ ଅନୁସାରେ ଯେଉଁ ଘରେ ଲୋକେ ସନ୍ଧ୍ୟା ସମୟରେ ଶୋଇଥାନ୍ତି ସେହି ଘରେ ଲକ୍ଷ୍ମୀ ବାସ କରନ୍ତି ନାହିଁ ।
- ସୂର୍ଯ୍ୟାସ୍ତ ପରେ ଘରେ ଟଙ୍କା ନେଣଦେଣ କରିବା ଅନୁଚିତ । ଏହି ସମୟରେ ଧାର ସୂତ୍ରରେ ଦିଆଯାଉଥିବା ଟଙ୍କା କେବେ ଫେରେ ନାହିଁ ବୋଲି କୁହାଯାଏ ।
- ସୂର୍ଯ୍ୟାସ୍ତ ପରେ ଗଛକୁ ଛୁଇଁବା କଥା ନୁହେଁ କି ସେଥିରେ ପାଣି ଦେବା ମଧ୍ୟ ଉଚିତ ନୁହେଁ ।
- ସୂର୍ଯ୍ୟାସ୍ତ ପରେ କ୍ଷୀର, ଦହି, ଲୁଣ, ହଳଦି ଆଦି କାହାକୁ ଦେବା ଅନୁଚିତ ।

ସୁନାର ପୋଷାକ ପିନ୍ଧିବେ ୟଶ୍

ନୀତେଶ ତିୱାରୀଙ୍କ 'ରାମାୟଣ'କୁ ନେଇ ଦର୍ଶକଙ୍କ ଭିତରେ ଖୁବ୍ ଉତ୍କଣ୍ଠା ରହିଛି । ନିୟମିତ ଏହି ଫିଲ୍ମକୁ ନେଇ ନୂଆ ନୂଆ ତଥ୍ୟ ଆସୁଛି । ଇତିମଧ୍ୟରେ ଫିଲ୍ମର ସୁଟିଂ ଆରମ୍ଭ ହୋଇଯାଇଛି । ଏଥିରେ ରଣବୀର କପୁର ପ୍ରଭୁ ଶ୍ରୀରାମ ଓ ସାଇ ପଲ୍ଲବୀ ମାତା ସୀତାଙ୍କ ଭୂମିକାରେ ଅଭିନୟ କରୁଛନ୍ତି । 'କେଜିଏଫ୍' ଫେମ୍ ୟଶ୍ ଏଥିରେ ରାବଣ ଭୂମିକାରେ ଦେଖାଯିବେ । କିନ୍ତୁ ଏଯାବତ୍ ଫିଲ୍ମ ନିର୍ମାତା ୟଶ୍‌ଙ୍କୁ ନେଇ କିଛି ବିଧିବଦ୍ଧ ଭାବେ ସୂଚନା ଦେଇ ନାହାନ୍ତି । ତେବେ ୟଶ୍ ଏହି ଫିଲ୍ମର ପ୍ରଯୋଜନା ଦାୟିତ୍ୱରେ ମଧ୍ୟ ଅଛନ୍ତି । ଏବେ ୟଶ୍‌ଙ୍କୁ ନେଇ ଏକ ଖବର ଆସିଛି । ରାବଣ ଭୂମିକାରେ ଅଭିନୟ କରିବା ପାଇଁ ସେ ସୁନାର ପୋଷାକ ପିନ୍ଧିବେ ବୋଲି ଜଣାପଡ଼ିଛି । ରାବଣ ସୁବର୍ଣ୍ଣ ଲଙ୍କାର ରାଜା ହୋଇଥିବାରୁ ସେତେବେଳର ପୃଷ୍ଠଭୂମିକୁ ଜୀବନ୍ତ କରିବା ପାଇଁ ନିର୍ମାତା ଏହି ନିଷ୍ପତ୍ତି ନେଇଥିବା ଜଣାପଡ଼ିଛି । ତେବେ ସେ କେବଳ ସୁନାର ପୋଷାକ ନୁହେଁ ସ୍ୱର୍ଣ୍ଣ ଆଭୂଷଣ ମଧ୍ୟ ପିନ୍ଧିବେ । ରାବଣ ଭୂମିକାରେ ଫିଟ୍ ହେବା ପାଇଁ ସେ ୧୫ କେଜି ଓଜନ ମଧ୍ୟ ବଢ଼ାଇବେ । 'ରାମାୟଣ'କୁ ଦୁଇଟି ପାର୍ଟରେ ରିଲିଜ୍ କରାଯିବ । ପ୍ରଥମ ପାର୍ଟର ବଜେଟ୍ ରହିଛି ₹ ୩୫ କୋଟି ।

ଆଜିର ଇତିହାସ

- ୧୪୨୦- ଅଷ୍ଟ୍ରିଆ ଓ ସିରିଆରୁ ଇହୁଦିମାନଙ୍କୁ ବିତାଡ଼ିତ କରାଗଲା ।
- ୧୯୧୫- ପ୍ରଥମ ବିଶ୍ୱଯୁଦ୍ଧ ସମୟରେ ଇଟାଲୀ, ଅଷ୍ଟ୍ରିଆ, ହଙ୍ଗେରୀ ତଥା ଜର୍ମାନୀ ବିରୋଧରେ ଯୁଦ୍ଧ ଘୋଷଣା କଲା ।
- ୧୯୧୯- ଜୟପୁରର ମହାରାଣୀ ଗାୟତ୍ରୀ ଦେବୀଙ୍କ ଜନ୍ମ ।
- ୧୯୫୧- ଚୀନ୍ ତିବ୍ବତ ଉପରେ କବ୍‌ଜା କଲା ।
- ୧୯୯୪- ସାଉଦି ଆରବରେ ଦଳାଚକଟା ଯୋଗୁଁ ୨୭୦ ତୀର୍ଥଯାତ୍ରୀଙ୍କ ପ୍ରାଣହାନି ।
- ୨୦୦୪- ବାଂଲାଦେଶରେ ଝଡ଼ ତୋଫାନରେ ମେଘନା ନଦୀରେ ନୌକା ବୁଡ଼ିଯିବାରୁ ୨୫୦ ଲୋକଙ୍କ ମୃତ୍ୟୁ ।

ଆଜିର ରାଶିଫଳ

ମେଷ: ସାମାଜିକ କାର୍ଯ୍ୟ ପାଇଁ ସମୟ ବାହାର କରିବେ । ନୂଆ ଯାନ କିଣିବା ଯୋଗ ଅଛି । ଅଫିସ୍‌ରେ ସହକର୍ମୀଙ୍କୁ ସାହାଯ୍ୟ କରିବେ । ଜୀବନସାଥୀଙ୍କ ସହ ସୁଖଦ ସମୟ ଅତିବାହିତ କରିବେ ।

ବୃଷ: ଦୂର ସ୍ଥାନକୁ ଯାତ୍ରା ଯୋଗ ଅଛି । ଧାର୍ମିକ କାର୍ଯ୍ୟରେ ସାମିଲ ହେବେ । ବ୍ୟବସାୟକୁ ନେଇ ଚିନ୍ତାରେ ରହିବେ । ଭାବିଚିନ୍ତି ନିଷ୍ପତ୍ତି ନିଅନ୍ତୁ । ପ୍ରିୟଜନଙ୍କ କଥାକୁ ବିଶ୍ୱାସ କରିବେ ନାହିଁ ।

ମିଥୁନ: ବ୍ୟବହାରରେ ସଂଯମତା ରକ୍ଷା କରିବେ । ନାଚ, ଗୀତରେ ପ୍ରଶଂସା ମିଳିବ । ନୂଆ ଲୋକଙ୍କ ସଂସ୍ପର୍ଶରେ ଆସିବେ । କାମ ଆରମ୍ଭ ପୂର୍ବରୁ ଗୁରୁଜନଙ୍କ ପରାମର୍ଶ ନେବେ ।

କର୍କଟ: ପାରିବାରିକ ଜୀବନରେ ସୁଖ, ସମୃଦ୍ଧି ବୃଦ୍ଧି ପାଇବ । ବ୍ୟସାୟରେ ଉନ୍ନତି ପାଇଁ ଆଧୁନିକ ଜ୍ଞାନ-କୌଶଳ ଉପଯୋଗ କରିବେ । ବାପାମାଆଙ୍କ ସ୍ୱାସ୍ଥ୍ୟ ପାଇଁ ଯତ୍ନବାନ ହେବେ ।

ସିଂହ: ଯାତ୍ରା ସମୟରେ ଗୁରୁତ୍ୱପୂର୍ଣ୍ଣ ନିଷ୍ପତ୍ତି ନେବେ । କୋର୍ଟ କଚେରୀ ମାମଲାରୁ ଦୂରେଇ ରହିବେ । ସନ୍ତାନଙ୍କ ଭବିଷ୍ୟତକୁ ନେଇ ଚିନ୍ତାରେ ରହିବେ । ଛାତ୍ରଛାତ୍ରୀ ପଢ଼ାରେ ମନଯୋଗ ଦେବେ ।

କନ୍ୟା: ବ୍ୟବସାୟରେ ଲାଭ ହେବ । ଆୟଠୁ ଅଧିକ ବ୍ୟୟ କରିବେ । ବରିଷ୍ଠ ଅଧିକାରୀଙ୍କ ପରାମର୍ଶରେ କାମରେ ଆଗକୁ ବଢ଼ିବେ । ଛାତ୍ରଛାତ୍ରୀ କ୍ରୀଡ଼ା ପ୍ରତିଯୋଗିତାରେ ସାମିଲ ହେବେ ।

ତୁଳା: ଗୁରୁତ୍ୱପୂର୍ଣ୍ଣ ଖବର ପ୍ରାପ୍ତ ହେବ । ପ୍ରତିଯୋଗିତା ମନୋଭାବ ନେଇ ବିଦ୍ୟାର୍ଥୀ ଆଗକୁ ବଢ଼ିବେ । ପାରିବାରିକ ସମସ୍ୟା ସମାଧାନ ହେବ । ଆୟର ନୂତନ ମାର୍ଗ ଉନ୍ମୋଚନ ହେବ ।

ବିଛା: ବୈବାହିକ ଜୀବନ ସୁଖମୟ ହେବ । ବ୍ୟବସାୟରେ ଉନ୍ନତି ପରିଲକ୍ଷିତ ହେବ । ଭାଇଭଉଣୀଙ୍କଠାରୁ ଉପହାର ପାଇବେ । ଅଫିସ୍ କାମରେ ଦୂର ସ୍ଥାନକୁ ଯାତ୍ରା କରିବେ ।

ଧନୁ: ଅଜଣା ଲୋକଙ୍କଠାରୁ ଦୂରେଇ ରହିବେ । ଧୈର୍ଯ୍ୟର ସହ ଗୁରୁତ୍ୱପୂର୍ଣ୍ଣ କାର୍ଯ୍ୟ ତୁଲାଇବେ । ଭାବପ୍ରବଣ ହୋଇ ନିଷ୍ପତ୍ତି ନେବାରୁ ନିବୃତ୍ତ ରହିବେ । ଆଇନଜୀବୀଙ୍କୁ ସଫଳତା ମିଳିବ ।

ମକର: ଘରେ ସୁଖ ସମୃଦ୍ଧି ବୃଦ୍ଧି ପାଇବ । ଚାକିରିଆଙ୍କୁ ନୂତନ ନିଯୁକ୍ତି ମିଳିବ । ସନ୍ତାନ ସୁଖ ପ୍ରାପ୍ତ ହେବ । ପ୍ରେମ ସମ୍ବନ୍ଧରେ ଭୁଲ ବୁଝାମଣା ସୃଷ୍ଟି ହେବ । ସ୍ୱାସ୍ଥ୍ୟରେ ଉନ୍ନତି ପରିଲକ୍ଷିତ ହେବ ।

କୁମ୍ଭ: ଧାରକରଜରୁ ଦୂରେଇ ରହିବେ । ବ୍ୟବସାୟ ବୃଦ୍ଧିକୁ ନେଇ ସାବଧାନତା ଅବଲମ୍ବନ କରିବେ । ବିରୋଧୀଙ୍କୁ ସାମ୍ନା କରିବେ । ଚିନ୍ତାଗ୍ରସ୍ତ ରହିବେ । ଜୀବନସାଥୀଙ୍କୁ ମନ କଥା କହିବେ ।

ମୀନ: ବିଦ୍ୟାର୍ଥୀ ପରୀକ୍ଷାରେ ସଫଳ

ଭାରତୀୟ କନିଷ୍ଠ ମହିଳା ହକି ଦଳ ୨-୦ରେ ବିଜୟୀ

ୟୁରୋପ୍ ଟୁର୍

ବ୍ରେଡା (ନେଦରଲାଣ୍ଡସ), ୨୨।୫ (ଏଜେନ୍ସି): ୟୁରୋପ୍ ଗସ୍ତରେ ଯାଇଥିବା ଭାରତୀୟ କନିଷ୍ଠ ମହିଳା ହକି ଦଳ ବିଜୟରୁ ଅଭିଯାନ ଆରମ୍ଭ କରିଛି । ବୁଧବାର ଖେଳାଯାଇଥିବା ଏକ ମୁକାବିଲାରେ ଭାରତ ୨-୦ ଗୋଲରେ ନେଦରଲାଣ୍ଡସ କ୍ଲବ 'ବ୍ରେଡାସେ ହକି ଭେରେଇଙ୍ଗ ପୁଶ୍'କୁ ପରାସ୍ତ କରିଛି । ଏହି ମ୍ୟାଚରେ ବିଜୟୀ ଭାରତୀୟ କନିଷ୍ଠ ମହିଳା ହକି ଦଳ ପକ୍ଷରୁ ହିନା ବାନୋ ଓ କନିକା ସିୱାଚଙ୍କ ଷ୍ଟିକ୍ସରୁ ଗୋଟିଏ ଲେଖାଏ ଗୋଲ୍ ବାହାରିଥିଲା । ମ୍ୟାଚର ପ୍ରଥମ ଦୁଇ କ୍ୱାର୍ଟର ବେଶ୍ ସଂଘର୍ଷପୂର୍ଣ୍ଣ ରହିଥିଲା । ଉଭୟ ଦଳ ସୁଯୋଗ ପାଇଥିଲେ ମଧ୍ୟ ତାହାକୁ ଗୋଲରେ ରୂପାନ୍ତରିତ କରିବାରେ ସମର୍ଥ ହୋଇପାରି ନ ଥିଲେ । ଏପରିକି ଭାରତ ଦ୍ୱିତୀୟ କ୍ୱାର୍ଟରରେ ୩ଟି ପେନାଲ୍ଟି କର୍ଣ୍ଣର ମିଳିଥିଲେ ମଧ୍ୟ ଭ୍ରମଣକାରୀ ଦଳ ଏହାର ଫାଇଦା ଉଠାଇପାରି ନ ଥିଲା । ତେବେ ଦ୍ୱିତୀୟାର୍ଦ୍ଧ ତଥା ୩ୟ କ୍ୱାର୍ଟରରେ ଭାରତ ଗୋଲ୍ ଖାତା ଖୋଲିଥିଲା । ହିନା ବାନୋ ପେନାଲ୍ଟି କର୍ଣ୍ଣରକୁ ଗୋଲରେ ରୂପାନ୍ତରିତ କରି ଦଳକୁ ୧-୦ରେ ଆଗୁଆ କରାଇଥିଲେ । ଏହାପରେ ଅନ୍ତିମ ତଥା ୪ର୍ଥ କ୍ୱାର୍ଟରରେ କନିକା ଭାରତ ପାଇଁ ଦ୍ୱିତୀୟ ଗୋଲ୍ ଦେଇ ୨-୦ରେ ଜିତାଇଥିଲେ । ଭାରତୀୟ କନିଷ୍ଠ ମହିଳା ହକି ଦଳ ଏହାର ପରବର୍ତ୍ତୀ ମ୍ୟାଚରେ ବେଲ୍‌ଜିୟମକୁ ଭେଟିବ ।

ସେଣ୍ଟ୍ରାଲ ଏସିଆନ ପୁରୁଷ ହ୍ୟାଣ୍ଡବଲ୍‌ରେ ଭାରତକୁ କାଂସ୍ୟ

ଭୁବନେଶ୍ୱର, ୨୨।୫ (ସମିସ): ଉଜବେକିସ୍ତାନର ତାସକେଣ୍ଟରେ ଅନୁଷ୍ଠିତ ସେଣ୍ଟ୍ରାଲ ଏସିଆନ ପୁରୁଷ ହ୍ୟାଣ୍ଡବଲ୍ ପ୍ରତିଯୋଗିତାରେ ଭାରତୀୟ ଦଳ କାଂସ୍ୟ ପଦକ ବିଜୟୀ ହୋଇଛି । ଗ୍ରୁପ୍ ପର୍ଯ୍ୟାୟରେ ଭାରତ ୩ ମ୍ୟାଚରୁ ୩ ବିଜୟ ସହ ସେମିଫାଇନାଲରେ ପ୍ରବେଶ କରିଥିଲା । କିନ୍ତୁ ସେମିଫାଇନାଲରେ ଭାରତ ୩୨-୩୫ ଗୋଲରେ ତାଜିକିସ୍ତାନ ନିକଟରୁ ପରାସ୍ତ ହୋଇ କାଂସ୍ୟ ପଦକରେ ସନ୍ତୁଷ୍ଟ ରହିଥିଲା । ଉଲ୍ଲେଖଯୋଗ୍ୟ, ଭାରତୀୟ ଦଳରେ ଓଡ଼ିଶାର ଆର୍ଯ୍ୟନ ବ୍ରାହ୍ମିନ ପ୍ରତିନିଧିତ୍ୱ କରୁଛନ୍ତି । ସେ ଗ୍ରୁପ୍ ପର୍ଯ୍ୟାୟରେ କାଜିକସ୍ତାନ ବିପକ୍ଷରେ ୫ ଗୋଲ୍ ଦେଇଥିଲେ । ଏହି ସଫଳତା ଲାଗି ଆର୍ଯ୍ୟନଙ୍କୁ ଓଡ଼ିଶା ହ୍ୟାଣ୍ଡବଲ୍ ସଂଘର ସମ୍ପାଦକ ଙ୍ଗ ମାନସ କୁମାର ସିଂ, ସଭାପତି ବିପ୍ଳବ ଚୌଧୁରୀ ଓ କୋଷାଧ୍ୟକ୍ଷ ସିତେନ୍ଦ୍ରନାଥ ଦାସ ଅଭିନନ୍ଦନ ଜଣାଇଛନ୍ତି ।

ଏଫ୍‌ଆଇଏଚ୍ ପ୍ରୋ ଲିଗ୍: ଆର୍ଜେଣ୍ଟିନା ବିପକ୍ଷରେ ମିଶ୍ରିତ ଫଳାଫଳ

ଭାରତୀୟ ପୁରୁଷ ଜିତିଲେ; ନିରାଶ କଲେ ମହିଳା

ଅନ୍ତର୍ଦ୍ୱିପ, ୨୨।୫ (ଏଜେନ୍ସି)

ଚଳିତ ଏଫ୍‌ଆଇଏଚ୍ ପ୍ରୋ ଲିଗ୍ ୨୦୨୩-୨୪ ସଂସ୍କରଣରେ ୟୁରୋପ୍ ଚରଣ ବୁଧବାରଠାରୁ ଆରମ୍ଭ ହୋଇଛି । ଏଥିରେ ପ୍ରଥମ ଦିବସରେ ଭାରତର ଉଭୟ ପୁରୁଷ ଓ ମହିଳା ହକି ଦଳ ଆର୍ଜେଣ୍ଟିନାକୁ ଭେଟିଥିଲା । ଯେଉଁଥିରେ ଭାରତୀୟ ପୁରୁଷ ଦଳ ସଡନ ଡେଥ୍ ୫-୪ ଗୋଲ୍ (୨-୨)ରେ ବିଜୟୀ ହୋଇଥିବାବେଳେ ମହିଳା ଦଳ କିନ୍ତୁ ୫-୦ରେ ପରାସ୍ତ ହୋଇ ନିରାଶ କରିଥିଲେ ।

ସଡନ୍ ଡେଥ୍‌ରେ ଜିତିଲା ଭାରତ

ବୁଧବାର ଅପରାହ୍ଣରେ ଭାରତୀୟ ମହିଳା ହକି ଦଳ ଆର୍ଜେଣ୍ଟିନା ନିକଟରୁ ପରାସ୍ତ ହୋଇଥିଲା । କିନ୍ତୁ ସନ୍ଧ୍ୟାରେ ହର୍‌ମନପ୍ରୀତ୍ ସିଂହଙ୍କ ନେତୃତାଧୀନ ଭାରତୀୟ ପୁରୁଷ ଦଳ ସଡନ ଡେଥ୍‌ରେ ୫-୪ ଗୋଲରେ ଆର୍ଜେଣ୍ଟିନାକୁ ମାତ୍ ଦେଇ ମହିଳା ଦଳର ପରାଜୟର ପ୍ରତିଶୋଧ ନେଇଥିଲା । ଏହି ମ୍ୟାଚର ପ୍ରଥମ କ୍ୱାର୍ଟରରେ ଭ୍ରମଣକାରୀ ଭାରତ ୧-୦ରେ ଅଗ୍ରଣୀ ହାସଲ କରିବାରେ ସଫଳ ହୋଇଥିଲା । ମ୍ୟାଚର ୧୧ତମ ମିନିଟ୍‌ରେ ମନଦୀପ୍ ସିଂହ ଫିଲ୍ଡ ଗୋଲ୍ ଜରିଆରେ ଏହି ସ୍କୋର କରିଥିଲେ । ତେବେ ଦ୍ୱିତୀୟ କ୍ୱାର୍ଟରରେ ଆର୍ଜେଣ୍ଟିନା ଏହି ଗୋଲଟି ଶୁଝିବାରେ ସଫଳ ହୋଇଥିଲା । ଆର୍ଜେଣ୍ଟିନାକୁ ଏକ ପେନାଲ୍ଟି କର୍ଣ୍ଣର ମିଳିଥିବାବେଳେ ଲୁକାସ ମାର୍ଟିନେଜ ବଲ୍‌କୁ ଭାରତୀୟ ନେଟ୍ସ ମଧ୍ୟକୁ ପଠାଇବାରେ କୌଣସି ତ୍ରୁଟି କରି ନ ଥିଲେ । ଫଳରେ ପ୍ରଥମାର୍ଦ୍ଧ ସୁଦ୍ଧା ମ୍ୟାଚ୍ ୧-୧ର ବରାବରସ୍ଥିତିରେ ରହିଥିଲା । ଏହାପରେ ୩ୟ କ୍ୱାର୍ଟର ଗୋଲଶୂନ୍ୟ ରହିଥିଲା । କିନ୍ତୁ ନିର୍ଣ୍ଣାୟକ ୪ର୍ଥ କ୍ୱାର୍ଟର ବେଶ୍ ରୋମାଞ୍ଚକ ରହିଥିଲା । ମ୍ୟାଚ୍ ଶେଷ ହେବାକୁ ୫ ମିନିଟ୍ ବାକି ଥିବାବେଳେ ଲଳିତ କୁମାର ପ୍ରଧାନ ଫିଲ୍ଡ ଗୋଲ୍ ଜରିଆରେ ଭାରତକୁ ୨-୧ରେ ଅଗ୍ରଣୀ କରାଇଥିଲେ । କିନ୍ତୁ ଅନ୍ତିମ ତଥା ୬୦ତମ ମିନିଟ୍‌ରେ

ଆର୍ଜେଣ୍ଟିନାକୁ ଏକ ପେନାଲ୍ଟି କର୍ଣ୍ଣର ମିଳିଥିଲା । ତୋମାସ ଡୋମିନି ଏହାର ଭରପୁର ଫାଇଦା ଉଠାଇ ଭାରତୀୟ ଡିଫେଣ୍ଡରଙ୍କୁ ଚକମା ଦେଖାଇ ଗୋଲ୍ ଦେବାରେ ସଫଳ ହୋଇଥିଲେ । ଫଳରେ ମ୍ୟାଚ ୨-୨ ଗୋଲରେ ଅମୀମାଂସିତ ରହିଥିଲା । ଏହାପରେ ସୁଟ୍‌ଆଉଟ୍‌ର ସହାୟତା ନିଆଯାଇଥିଲା । ଏଥିରେ ମଧ୍ୟ ଉଭୟ ଦଳ ୫ଟି ପ୍ରୟାସରୁ ୩ଟି ଲେଖାଏ ଗୋଲ୍ ଦେଇଥିଲେ । ଶେଷରେ ସଡନଡେଥ୍ ହୋଇଥିଲା । ଏଥିରେ ଭାରତ ପ୍ରଥମ ଦୁଇଟିରୁ ୨ଟି ଏବଂ ଆର୍ଜେଣ୍ଟିନା ଗୋଟିଏ ଗୋଲ୍ କରିଥିଲା । ଫଳରେ ଭାରତ ୫-୪ ଗୋଲରେ ସଂଘର୍ଷପୂର୍ଣ୍ଣ ବିଜୟ ଲାଭ କରିଥିଲା । ଅଭିଜ୍ଞ ଗୋଲ୍‌ରକ୍ଷକ ପିଆର୍ ଶ୍ରୀଜେସ ଚମତ୍କାର ସେଭ୍ କରି ଦଳକୁ ଜିତାଇବାରେ ପ୍ରମୁଖ ଭୂମିକା ଗ୍ରହଣ କରିଥିଲେ । ଏଥିସହ ଭାରତ ୯ ମ୍ୟାଚରୁ ୩ ବିଜୟ, ୫ ଡ୍ର, ୩ ସୁଟ୍ ଆଉଟ୍ ବିଜୟ ଓ ୧ ପରାଜୟ ସହ ୧୭ ପଏଣ୍ଟ ପାଇ ୩ୟ ସ୍ଥାନରେ ରହିଛି । ଭାରତୀୟ ପୁରୁଷ ଦଳ ଶୁକ୍ରବାର ବେଲ୍‌ଜିୟମ ବିପକ୍ଷରେ ପରବର୍ତ୍ତୀ ମ୍ୟାଚ୍ ଖେଳିବ ।

୫-୦ରେ ହାରିଲେ ମହିଳା

ଏଥିପୂର୍ବରୁ ବୁଧବାର ଅପରାହ୍ଣରେ ଏଫ୍‌ଆଇଏଚ୍ ପ୍ରୋ ଲିଗ୍‌ରେ ଭାରତୀୟ ବରିଷ୍ଠ ମହିଳା ହକି ଦଳ ୫-୦ ଗୋଲର ବଡ଼ ବ୍ୟବଧାନରେ ଆର୍ଜେଣ୍ଟିନା ନିକଟରୁ ପରାସ୍ତ ହୋଇଥିଲା । ବିଜୟୀ ଆର୍ଜେଣ୍ଟିନା ମହିଳା ଦଳ ପ୍ରଥମ ୩ଟି କ୍ୱାର୍ଟରରେ ୩ଟି ଏବଂ ଅନ୍ତିମ ତଥା ୪ର୍ଥ କ୍ୱାର୍ଟରରେ ଦୁଇଟି ଗୋଲ୍ ଦେଇଥିଲା । ପ୍ରଥମ ୩ଟି କ୍ୱାର୍ଟରରେ ଯଥାକ୍ରମେ ଅଗଷ୍ଟିନା ଗୋର୍ଜେଲାନୀ (୧୩ତମ ମିନିଟ୍), ଭାଲେଣ୍ଟିନା ରାପୋସୋ (୨୪ତମ) ଓ ଭିକ୍ଟୋରିଆ ମିରାଣ୍ଡା (୪୧ତମ) ଗୋଲ୍ ଦେଇ ଦଳକୁ ୩-୦ରେ ଆଗୁଆ କରାଇଥିଲେ । ଏହାପରେ ଜୁଲିଏଟ୍ ଜାଙ୍କୁଶା ୫୩ତମ ଓ ୫୯ତମ ମିନିଟ୍‌ରେ ଦୁଇଟି ଗୋଲ୍ ଦେଇ ଆର୍ଜେଣ୍ଟିନାକୁ ୫-୦ରେ ବିଜୟୀ କରାଇଥିଲେ ।

ଏଥିସହ ଆର୍ଜେଣ୍ଟିନା ମହିଳା ଦଳ ୯ମ ମ୍ୟାଚରୁ ୫ମ ବିଜୟ ସହ ୧୭ ପଏଣ୍ଟ ପାଇ ନେଦରଲାଣ୍ଡସ (୩୬) ପଛକୁ ଦ୍ୱିତୀୟ ସ୍ଥାନରେ ରହିଛି । ଅପରପକ୍ଷରେ ନୂଆ ଅଧିନାୟିକା ସାଲିମା ଟେଟେଙ୍କ ନେତୃତ୍ୱରେ ଖେଳୁଥିବା ଭାରତୀୟ ମହିଳା ଦଳ ଏହି ସମ୍ମାନଜନକ ପ୍ରତିଯୋଗିତାରେ ୯ମ ମ୍ୟାଚରୁ ୬ଷ୍ଠ ପରାଜୟ ସହ ୮ ପଏଣ୍ଟ ପାଇ ଷଷ୍ଠ ସ୍ଥାନରେ ସ୍ଥିର ରହିଛି । ଦଳ ଗୁରୁବାର ବେଲ୍‌ଜିୟମ ମହିଳା ଦଳ ବିପକ୍ଷରେ ଖେଳିବାର କାର୍ଯ୍ୟସୂଚୀ ରହିଛି ।

ଏସିଆନ୍ ମହିଳା ଭଲିବଲ୍ ଚ୍ୟାଲେଞ୍ଜ୍ କପ୍

ଇରାନ୍‌କୁ ହରାଇ ଭାରତର ଅଭିଯାନ ଆରମ୍ଭ

ଭୁବନେଶ୍ୱର,୨୨।୫(ସମିସ)

ଫିଲିପାଇନ୍ସ ରାଜଧାନୀ ମାନିଲାରେ ଆରମ୍ଭ ହୋଇଥିବା ଏସିଆନ୍ ମହିଳା ଭଲିବଲ୍ ଚ୍ୟାଲେଞ୍ଜ କପ୍‌ରେ ଭାରତୀୟ ଦଳ ବିଜୟରୁ ଅଭିଯାନ ଆରମ୍ଭ କରିଛି । ଏସିଆନ ଭଲିବଲ କନ୍‌ଫେଡେରେସନ (ଏଭିସି) ଓ ଫିଲିପାଇନ ନ୍ୟାସନାଲ ଭଲିବଲ ଫେଡେରେସନ (ପିଏନ୍‌ଭିଏଫ୍) ମିଳିତ ଆନୁକୂଲ୍ୟରେ ଚାଲିଥିବା ଏହି ଟୁର୍ଣ୍ଣାମେଣ୍ଟରେ ଭାରତୀୟ ମହିଳା ଦଳ ତା'ର ପ୍ରଥମ ମ୍ୟାଚ୍‌ରେ ୩:୦ ସେଟ୍‌ରେ ଇରାନକୁ ହରାଇଛି । ମାନିଲାର ରିୟାଜ ସ୍ମାରକୀ ସ୍ପୋର୍ଟ୍ସ କମ୍ପ୍ଲେକ୍ସରେ ଅନୁଷ୍ଠିତ ପୁଲ ଏ'ର ଏହି ମ୍ୟାଚ୍‌ରେ ଭାରତ ୨୫-୧୭, ୨୫-୨୩ ଓ ୨୫- ୨୧ରେ ବିଜୟୀ ହୋଇଥିଲା । ଭାରତ ତା'ର ଦ୍ୱିତୀୟ ମୁକାବିଲାରେ ୨୩ ତାରିଖରେ ଚାଇନିଜ ତାଇପେକୁ, ୨୪ରେ ଫିଲିପାଇନ୍ସକୁ ଓ ୨୫ରେ ଅଷ୍ଟ୍ରେଲିଆକୁ ଭେଟିବ । ଭାରତୀୟ ଦଳରେ ଭୁବନେଶ୍ୱର କ୍ରୀଡ଼ା ଛାତ୍ରବାସର ଲିପିକା ଖେସ୍ ସାମିଲ ଅଛନ୍ତି । ସେହିଭଳି ଓଡ଼ିଶା ଭଲିବଲ ଦଳ ଓ ପୂର୍ବତଟ ରେଲବାଇ ଦଳର ପ୍ରଶିକ୍ଷକ ଲୋତକବିନ୍ଦୁ ଦାଶ ଭାରତୀୟ ଦଳର ପ୍ରଶିକ୍ଷକ ଦାୟିତ୍ୱ ତୁଲାଉଛନ୍ତି । କିଟ୍ ଓ କିସ୍ ପ୍ରତଷ୍ଠାତା ତଥା କନ୍ଧମାଳ ସାଂସଦ ଅଚ୍ୟୁତ ସାମନ୍ତ ଭାରତୀୟ ଦଳକୁ ଅଭିନନ୍ଦନ ଜଣାଇଛନ୍ତି ଓ ଆଗାମୀ ମ୍ୟାଚ୍‌ରେ ଭଲ ପ୍ରଦର୍ଶନ କରିବାକୁ ଶୁଭେଚ୍ଛା ଜଣାଇଛନ୍ତି ।

● ମାଲେସିଆ ମାଷ୍ଟର୍ସ ବ୍ୟାଡ୍‌ମିଣ୍ଟନ

ଦ୍ୱିତୀୟ ରାଉଣ୍ଡରେ ସିନ୍ଧୁ, ଚଲିହା

କ୍ୱାଲାଲମ୍ପୁର,୨୨।୫(ଏଜେନ୍ସି): ଏଠାରେ ଚାଲିଥିବା ମାଲେସିଆ ମାଷ୍ଟର୍ସ ସୁପର ୫୦୦ ବ୍ୟାଡମିଣ୍ଟନ ଟୁର୍ଣ୍ଣାମେଣ୍ଟରେ ଅଭିଜ୍ଞ ଭାରତୀୟ ମହିଳା ଖେଳାଳି ପିଭି ସିନ୍ଧୁ ଏକକ ପ୍ରତିଯୋଗିତାରେ ବିଜୟରୁ ଅଭିଯାନ ଆରମ୍ଭ କରିଛନ୍ତି । ଦୁଇଥର ଅଲିମ୍ପିକ୍ସ ପଦକ ହାସଲ

କରିଥିବା ବିଶ୍ୱର ୧୫ ନଂ ଖେଳାଳି ସିନ୍ଧୁ ବୁଧବାର ଅନୁଷ୍ଠିତ ପ୍ରଥମ ରାଉଣ୍ଡ ମୁକାବିଲାରେ ସ୍କଟଲାଣ୍ଡର କିର୍ଷ୍ଟି ଗିଲମୋରଙ୍କୁ ୨୧-୧୭, ୨୧-୧୬ରେ ମାତ୍ର ୪୬ ମିନିଟ୍‌ରେ ପରାସ୍ତ କରି ଦ୍ୱିତୀୟ ରାଉଣ୍ଡରେ ପ୍ରବେଶ କରିଛନ୍ତି । ୫ମ ସିଡ୍ ମାନ୍ୟତା ପାଇଥିବା ସିନ୍ଧୁ ଏବେ କୋରିଆର ସିମ ୟୁ ଜିନଙ୍କୁ ଭେଟିବେ । ୨୮ ବର୍ଷୀୟା ସିନ୍ଧୁ ଶେଷଥର ପାଇଁ ୨୦୨୨ରେ ସିଙ୍ଗାପୁର ଓପନ୍ ଟାଇଟଲ ହାସଲ କରିଥିଲେ । ସେହିପରି ଅନ୍ୟତମ ଭାରତୀୟ ମହିଳା ଖେଳାଳି ଅଶ୍ମିତା ଚଲିହା ଚାଇନିଜ ତାଇପେର ଲିନ୍ ସିହ ୟୁନ୍‌ଙ୍କୁ ୨୧-୧୭, ୨୧-୧୬ରେ ପରାସ୍ତ କରି ଅଗ୍ରଗତି କରିଛନ୍ତି । ବିଶ୍ୱର ୫୩ ନଂ ଖେଳାଳି ଅଶ୍ମିତା ଏବେ ତୃତୀୟ ସିଡ୍ ଆମେରିକାର ବେଇଓ୍ୱେନ୍ ଝାଙ୍କୁ ଭେଟିବେ । ଭାରତ ଉନ୍ନତି ହୁଦା ୧୩-୨୧, ୧୮-୨୧ରେ ଚୀନ୍‌ର ଗାଓ ଫାଙ୍ଗ ଜିଏ ଓ ଆକର୍ଷୀ କାଶ୍ୟପ ୨୨-୨୪, ୧୩-୨୧ରେ ଚୀନ ଦ୍ୱିତୀୟ ସିଡ୍ ଖେଳାଳି ୱାଙ୍ଗ ଝି ୟିଙ୍କଠାରୁ ପରାସ୍ତ ହୋଇ ବିଦାୟ ନେଇଛନ୍ତି ।

କିରନ ଜର୍ଜଙ୍କ ଅଗ୍ରଗତି

ପୁରୁଷ ଏକକରେ ଭାରତର କିରନ ଜର୍ଜ ୨୧-୧୬, ୨୧-୧୭ରେ ଜାପାନର ତାକୁମା ଓବୟାସିଙ୍କୁ ହରାଇ ଅଗ୍ରଗତି କରିଛନ୍ତି । ମିଶ୍ରିତ ଯୁଗଳରେ ଭାରତର ବି ସୁମିତ ରେଡ୍ଡୀ ଓ ଏନ୍ ସିକ୍କି ରେଡ୍ଡୀ ୨୧-୧୫, ୧୨-୨୧, ୨୧-୧୭ରେ ହଂକଂ କ୍ୱାଲିଫାୟର ଲୁଇ ଚୁନ୍ ୱାଇ ଓ ଫୁ ଚିନ୍ ୱାଙ୍କୁ ହରାଇ ଦ୍ୱିତୀୟ ରାଉଣ୍ଡରେ ପ୍ରବେଶ କରିଛନ୍ତି । ପୁରୁଷ ଯୁଗଳରେ କ୍ରିଷ୍ଣ ପ୍ରସାଦ ଗଙ୍ଗା ଓ କେ ସାଇ ପ୍ରତୀକ ୨୩-୨୧, ୨୧-୧୧ରେ ଚାଇନିଜ ତାଇପେର ମିଙ୍ଗ ଚେ ଲୁ ଓ ତାଙ୍ଗ କାଇ ୱେଇଙ୍କୁ ହରାଇ ୨ୟ ରାଉଣ୍ଡରେ ପ୍ରବେଶ କରିଛନ୍ତି ।

ୟୁରୋକପ୍ ପରେ ଅବସର ନେବେ ଟୋନି କ୍ରୁଜ୍

ବର୍ଲିନ,୨୨।୫(ଏଜେନ୍ସି): ଅଭିଜ୍ଞ ଜର୍ମାନୀ ମିଡ୍‌ଫିଲ୍ଡର ଟୋନି କ୍ରୁଜ୍ ଆଗାମୀ ୟୁରୋକପ୍ ପରେ ଅବସର ନେବେ ବୋଲି ଘୋଷଣା କରି ସମସ୍ତଙ୍କୁ ଚକିତ କରିଛନ୍ତି । ୩୪ ବର୍ଷୀୟ ଟୋନି ସାମାଜିକ ଗଣମାଧ୍ୟମ ଇନ୍‌ଷ୍ଟାଗ୍ରାମ୍‌ରେ ଏ ନେଇ ସୂଚନା ଦେଇଛନ୍ତି । ୟୁରୋକପ୍ ପୂର୍ବରୁ ସେ ଆଉ ଥରେ ଚାମ୍ପିଅନ୍ସ ଲିଗ୍ ଟାଇଟଲ ହାସଲ କରିବାର ସୁଯୋଗ ପାଇଛନ୍ତି । ଜୁନ୍ ପହିଲାରେ ଆୟୋଜନ ହେବାକୁ ଥିବା ଚାମ୍ପିଅନ୍ସ ଲିଗ୍ ଫାଇନାଲ ମୁକାବିଲାରେ ବୋରିସା ଡର୍ଟମଣ୍ଡ ବିପକ୍ଷରେ ରିୟଲ ମାଦ୍ରିଦ୍ ତରଫରୁ ପଡିଆକୁ ଓହ୍ଲାଇବେ । ପୂର୍ବରୁ ସେ ବେୟର୍ଣ୍ଣ ମ୍ୟୁନିକ୍ ତରଫରୁ ପ୍ରତିନିଧିତ୍ୱ କରି ଚାମ୍ପିଅନ୍ସ ଲିଗ୍ ଟାଇଟଲ ହାସଲ କରିଥିଲେ । କ୍ରୁଜ୍ ୨୦୧୪ରେ ରିୟଲ ମାଦ୍ରିଦ୍ କ୍ଲବ୍‌ରେ ଯୋଗ ଦେଇଥିଲେ । ସେ ମଧ୍ୟ ୪ଥର ଲା ଲିଗା ଓ ୩ଥର ବଣ୍ଡେସଲିଗା ଟାଇଟଲ ହାସଲ କରିଛନ୍ତି । କ୍ରୁଜ ଜର୍ମାନୀ ପାଇଁ ଏପର୍ଯ୍ୟନ୍ତ ୧୦୮ଟି ମ୍ୟାଚ୍ ଖେଳି ୧୭ଟି ଗୋଲ ସ୍କୋର କରିଛନ୍ତି । ସେ ମଧ୍ୟ ୨୦୧୪ ଫିଫା ବିଶ୍ୱକପ୍ ଚାମ୍ପିଅନ ଜର୍ମାନୀ ଦଳର ସଦସ୍ୟ ଥିଲେ ।

ଟି-୨୦ ବିଶ୍ୱକପ୍ ପୂର୍ବରୁ ବଡ଼ ବିପର୍ଯ୍ୟୟ

ବଂଲାଦେଶକୁ ହରାଇଲା ଆମେରିକା

ହଷ୍ଟନ,୨୨।୫(ଏଜେନ୍ସି)

ଟି-୨୦ ବିଶ୍ୱକପ୍ ଆରମ୍ଭ ହେବାକୁ ଆଉ ୯ ଦିନ ବାକିଥିବା ବେଳେ ଆୟୋଜକ ଆମେରିକା ପ୍ରଥମ ଟି-୨୦ ମ୍ୟାଚ୍‌ରେ ଭ୍ରମଣକାରୀ ବାଂଲାଦେଶକୁ ୫ ୱିକେଟରେ ପରାସ୍ତ କରି ଏକ ବଡ଼ ବିପର୍ଯ୍ୟୟ ଘଟାଇଛି । ସ୍ଥାନୀୟ ପ୍ରେଇରିଏ ଭିୟୁ କ୍ରିକେଟ କମ୍ପ୍ଲେକ୍ସରେ ଟସ୍ ଜିତି ଆମେରିକା ଅଧିନାୟକ ମୋନାଙ୍କ ପଟେଲ ଫିଲ୍ଡିଂ କରିବାକୁ ନିଷ୍ପତ୍ତି ନେଇଥିଲେ । ପ୍ରଥମେ ବ୍ୟାଟିଂ କରି ବାଂଲାଦେଶ ୬ ୱିକେଟ ହରାଇ ୧୫୩ ରନ ସଂଗ୍ରହ କରିଥିଲା । ଜବାବରେ ଆମେରିକାର ୧୯.୩ ଓଭରରେ ଅର୍ଥାତ ଆଉ ମାତ୍ର ୩ଟି ବଲ ବାକିଥାଇ ୫ ୱିକେଟ ହରାଇ ୧୫୬ ରନକରି ବିଜୟୀ ହୋଇଥିଲା । ମାତ୍ର ୧୩ଟି ବଲର ସମ୍ମୁଖୀନ ହୋଇ ୨ ଚୌକା ଓ ୩ ଛକା ସହ ଦ୍ରୁତ ଅପରାଜିତ ୩୩ ରନ ସଂଗ୍ରହ କରିଥିବା ପୂର୍ବତନ ଭାରତୀୟ ୧୯ ବର୍ଷରୁ କମ୍ ତାରକା ତଥା ଆମେରିକା ଅଲରାଉଣ୍ଡର ହରମିତ ସିଂ ମ୍ୟାଚ୍‌ର ଶ୍ରେଷ୍ଠ ଖେଳାଳି ବିବେଚିତ ହୋଇଛନ୍ତି । ୩ ମ୍ୟାଚ୍ ବିଶିଷ୍ଟ ଏହି ସିରିଜରେ ଆମେରିକା ଏଥିସହ ୧-୦ରେ ଅଗ୍ରଣୀ ହୋଇଛି ।

ଆଣ୍ଡରସନ- ହରମିତ୍‌ଙ୍କ ଲଢୁଆ ଭାଗୀଦାରି

୧୫୪ ରନ ଟାର୍ଗେଟ୍‌ର ପିଛା କରିଥିବା ଆମେରିକା ପକ୍ଷରୁ ସବୁ ବ୍ୟାଟର ଅଳ୍ପବହୁତେ ଯୋଗଦାନ କରିଥିଲେ । ଆମେରିକା ତରଫରୁ ଏବେ ପ୍ରତିନିଧିତ୍ୱ କରୁଥିବା ୩୩ ବର୍ଷୀୟ ପୂର୍ବତନ ନ୍ୟୁଜିଲାଣ୍ଡ ଅଲରାଉଣ୍ଡର କୋରି ଆଣ୍ଡରସନ ୩୪ ଓ ହରମିତ ୩୩ ରନକରି ଷଷ୍ଠ ୱିକେଟରେ ୨୮ ବଲରୁ ଅପରାଜିତ ୬୨ ରନର ଭାଗୀଦାରି ସ୍ଥାପନ କରି ବିଜୟରେ ପ୍ରମୁଖ ଭୂମିକା ଗ୍ରହଣ କରିଥିଲେ । ଅନ୍ୟମାନଙ୍କ ମଧ୍ୟରେ ଓପନର ଷ୍ଟିଭେନ ଟେଲର ୨୮, ଆନ୍ଦ୍ରିଏସ ଗୋସ ୨୩, ମୋନାଙ୍କ ୧୨, ନୀତୀଶ କୁମାର ୧୦ ରନ ସଂଗ୍ରହ କରିଆଉଟ ହୋଇଥିଲେ । ବୋଲିଂରେ ବାଂଲାଦେଶ ତରଫରୁ ମୁସ୍ତାଫିଜୁର ରହମାନ ୨, ଶୋରିଫୁଲ ଇସ୍‌ଲାମ ଓ ରିସାଦ ହୁସେନ ଗୋଟିଏ ଲେଖାଏ ୱିକେଟ ନେଇଥିଲେ ।

କୋରି ଆଣ୍ଡରସନ ଓ ହରମିତ ସିଂ

ତୋହିଦଙ୍କ ଅର୍ଦ୍ଧଶତକ

ପୂର୍ବରୁ ପ୍ରଥମେ ବ୍ୟାଟିଂ କରିଥିବା ବାଂଲାଦେଶ ତରଫରୁ ତୋହିଦ ହୃଦୟ ସର୍ବାଧିକ ୫୮ ରନ (୪୭, ୪ ଚୌକା, ୨ ଛକା)ର ଅର୍ଦ୍ଧଶତକୀୟ ପାଳି ଖେଳିଥିଲେ । ସେହିପରି ସୌମ୍ୟ ସରକାର ୨୦, ଲିଟନ ଦାସ ୧୪, ମହମୁଦୁଲ୍ଲା ୩୧ ରନ ସଂଗ୍ରହ କରିଥିଲେ । ଆମେରିକା ପାଇଁ ଷ୍ଟିଭେନ ଟେଲର ୨, ସୌରଭ ନେତ୍ରାଭାଲକର, ଅଲି ଖାନ, ଯଶଦୀପ ସିଂ ଗୋଟିଏ ଲେଖାଏ ୱିକେଟ ଅକ୍ତିଆର କରିଛନ୍ତି । ଗୁରୁବାର ଏଠାରେ ଦ୍ୱିତୀୟ ଟି-୨୦ ମ୍ୟାଚ୍ ଖେଳାଯିବ । ସେହିପରି ଶନିବାର ଏହି ଗ୍ରାଉଣ୍ଡରେ ୩ୟ ତଥା ଅନ୍ତିମ ମ୍ୟାଚ୍ ଆୟୋଜନ ହେବ ।

● ମିଳିଲାନି ଆମେରିକା ଭିସା

ଲାମିଚେନ୍ ଟି-୨୦ ବିଶ୍ୱକପ୍ ଖେଳିବା ନେଇ ଆଶଙ୍କା

କାଠମାଣ୍ଡୁ,୨୨।୫(ଏଜେନ୍ସି): ନେପାଳ ତାରକା କ୍ରିକେଟର ତଥା ଲେଗ୍ ସ୍ପିନର ସନ୍ଦୀପ ଲାମିଚେନ୍ ଆମେରିକା ଭିସା ହାସଲ କରିବାରେ ବିଫଳ ହୋଇଛନ୍ତି । ଫଳରେ ତାଙ୍କର ଟି-୨୦ ବିଶ୍ୱକପ୍ ଖେଳିବାକୁ ଜବରଦସ୍ତ ଝଟ୍‌କା ଲାଗିଛି । ଦୁଷ୍କର୍ମ ଅଭିଯୋଗରୁ ନିର୍ଦ୍ଦୋଷରେ ଖଲାସ ହେବା ପରେ ସେ ନେପାଳ ତରଫରୁ ଆଗାମୀ ଟି-୨୦ ବିଶ୍ୱକପ୍ ଖେଳିବା ନେଇ ଆଶା ଉଜ୍ଜୀବିତ ହୋଇଥିଲା । ଜୁନ୍ ପହିଲା

ରାଜସ୍ଥାନ ବନାମ ବେଙ୍ଗାଲୁରୁ ଏଲିମିନେଟର

ବୋଲ୍ଟ, ଅଶ୍ୱିନ ଓ ଆଭେଷଙ୍କ ଚମତ୍କାର ବୋଲିଂ

ଅହମ୍ମଦାବାଦ୍, ୨୨।୫ (ଏଜେନ୍ସି)

ଫାଷ୍ଟ ବୋଲର ଟ୍ରେଣ୍ଟ ବୋଲ୍ଟ ଓ ରବିଚନ୍ଦ୍ରନ ଅଶ୍ୱିନଙ୍କ ଚମତ୍କାର ବୋଲିଂର ମୁକାବିଲା କରି ନ ପାରି ଏଠାରେ ବୁଧବାର ଅନୁଷ୍ଠିତ ରାଜସ୍ଥାନ ରୟାଲ୍ସ ବିପକ୍ଷ ଏଲିମିନେଟରରେ ରୟାଲ ଚ୍ୟାଲେଞ୍ଜର୍ସ ବେଙ୍ଗାଲୁରୁ ପ୍ରଥମେ ବ୍ୟାଟିଂ କରି ୮ ୱିକେଟରେ ୧୭୨ ରନ୍ କରିଛି। ଦଳ ପକ୍ଷରୁ ୬ଜଣ ଖେଳାଳି ଭଲ ଆରମ୍ଭ କରିଥିଲେ ମଧ୍ୟ ରଜତ ପଟିଦାର ସର୍ବାଧିକ ୩୪, ବିରାଟ କୋହଲି ୩୩, ମହିପାଲ ଲୋମରର ୩୨ ଓ କାମେରନ ଗ୍ରୀନ୍ ୨୭ ରନ୍ କରିଥିଲେ। କିନ୍ତୁ ଏମାନେ କେହି ବଡ଼ ସ୍କୋର କରି ନ ଥିଲେ କି କୌଣସି ବଡ଼ ପାର୍ଟନରସିପ୍ ହୋଇପାରି ନଥିଲା। ଏହାର କାରଣ ଥିଲା ରାଜସ୍ଥାନର ଶୃଙ୍ଖଳିତ ବୋଲିଂ ପ୍ରଦର୍ଶନ। ଦଳ ପକ୍ଷରୁ ୪ ଓଭର ଲେଖାଏଁ ବୋଲିଂ କରିଥିବା ବୋଲ୍ଟ ୧୬ ରନ୍‌ରେ ଗୋଟିଏ, ଅଶ୍ୱିନ ୧୯ ରନ୍‌ରେ ୨ଟି ଓ ଆଭେଷ ୪୪ ରନ୍‌ରେ ୩ଟି ୱିକେଟ ପାଇଥିଲେ। ଏହି ମୁକାବିଲା ପୂର୍ବରୁ ରାଜସ୍ଥାନ କ୍ରମାଗତ ୫ଟି ମ୍ୟାଚ୍‌ରେ ପରାଜିତ ହୋଇ ଓ ବେଙ୍ଗାଲୁରୁ ୬ଟି ମ୍ୟାଚ୍‌ରେ କ୍ରମାଗତ ବିଜୟ ହାସଲ କରି ଏଲିମିନେଟର ଖେଳୁଛନ୍ତି। ୧୭୩ ରନ୍‌ର ବିଜୟ ଲକ୍ଷ୍ୟକୁ ପିଛା କରି ରାଜସ୍ଥାନ ରୟାଲ୍ସ ୧୧ ଓଭର ସୁଦ୍ଧା ୩ ୱିକେଟ ହରାଇ ୯୮ ରନ୍ ସଂଗ୍ରହ କରିନେଇଛି। ଏହି ସମୟରେ ରିଆନ୍ ପରାଗ ୭ ଓ ଧ୍ରୁବ ଜୁରେଲ ୯ ରନ୍‌ରେ ବ୍ୟାଟିଂ କରୁଥିଲେ। ଯଶସ୍ୱୀ ଜୟସ୍ୱାଲ ୪୫, ସଞ୍ଜୁ ସାମସନ ୧୭ ଓ ଟମ୍ କୋହଲର-କ୍ୟାଡ୍‌ମୋର ୨୦ ରନ୍‌ରେ ଆଉଟ୍ ହୋଇଛନ୍ତି।

ଏହି ମ୍ୟାଚ୍‌ର ବିଜେତା ଦଳ ସହ ସନ୍‌ରାଇଜର୍ସ ହାଇଦ୍ରାବାଦ୍ ଆସନ୍ତା ୨୪ ତାରିଖ ଚେନ୍ନାଇରେ ଖେଳାଯିବାକୁ ଥିବା ଦ୍ୱିତୀୟ କ୍ୱାଲିଫାୟର ଖେଳିବ। ଦ୍ୱିତୀୟ କ୍ୱାଲିଫାୟରରେ ଯେଉଁ ଦଳ ବିଜୟୀ ହେବ ସେହି ଦଳ ମେ ୨୬ରେ କୋଲକାତା ନାଇଟ୍ ରାଇଡର୍ସ ସହ ଫାଇନାଲ ମୁକାବିଲା କରିବ। ଏଠାରେ ମଙ୍ଗଳବାର ଅନୁଷ୍ଠିତ ପ୍ରଥମ କ୍ୱାଲିଫାୟରରେ କୋଲକାତା ୮ ୱିକେଟରେ ହାଇଦ୍ରାବାଦ୍‌କୁ ପରାସ୍ତ କରି ପ୍ରଥମ ଦଳ ଭାବେ ଫାଇନାଲ ଖେଳିବାକୁ ଯୋଗ୍ୟତା ଅର୍ଜନ କରିଥିଲା।

ଫେଲ୍ ମାରିଲେ ବେଙ୍ଗାଲୁରୁର ତାରକା ଖେଳାଳି

ଏହି ମ୍ୟାଚ୍‌ରେ ରାଜସ୍ଥାନ ଟସ୍ ଜିତି ବେଙ୍ଗାଲୁରୁକୁ ପ୍ରଥମେ ବ୍ୟାଟିଂ କରିବାକୁ ଆମନ୍ତ୍ରଣ କରିଥିଲା। ବେଙ୍ଗାଲୁରୁର ଦୁଇ ତାରକା ଓପନର ବିରାଟ କୋହଲି ଓ ଫାଫ ଡୁ ପ୍ଲେସିସ୍ ଭଲ ଆରମ୍ଭ କରିଥିଲେ ମଧ୍ୟ ଟ୍ରେଣ୍ଟ ବୋଲ୍ଟଙ୍କୁ ମୁକାବିଲା କରିବାରେ ସମର୍ଥ ହୋଇ ନ ଥିଲେ। ବେଙ୍ଗାଲୁରୁ ପାଳିର ୫ମ ଓଭରରେ ଦଳ ୩୭ ରନ୍ କରିଥିଲାବେଳେ ଡୁ ପ୍ଲେସିସ୍ ୧୭ ରନ୍ କରି ପ୍ରଥମ ଖେଳାଳି ଭାବେ ଆଉଟ ହୋଇଥିଲେ। ଏହାର ଅଳ୍ପ ସମୟ ପରେ ପ୍ରଥମ ଖେଳାଳି ଭାବେ ଆଇପିଏଲ୍‌ରେ ୮,୦୦୦ ରନ୍ ପୂରଣ କରିଥିବା ବିରାଟ କୋହଲି ମଧ୍ୟ ଆଉଟ ହୋଇଯାଇଥିଲେ। ତାଙ୍କ ପରେ କାମେରନ ଗ୍ରୀନ୍ (୨୭), ରଜତ ପଟିଦାର (୩୪) ପାଳି ସଜାଡିବାକୁ ଯୋଜନା କରିଥିଲେ ମଧ୍ୟ ବଡ଼ ସ୍କୋର କରିପାରି ନଥିଲେ। ଗ୍ଲେନ୍ ମ୍ୟାକ୍ସୱେଲ ଖାତା ଖୋଲି ନ ପାରିବା ମଧ୍ୟ ଦଳକୁ କ୍ଷତି ପହଞ୍ଚାଇଥିଲା। ଏହା ଫଳରେ ସେ ନିଜ ଟିମ୍‌ର ଦିନେଶ କାର୍ତ୍ତିକଙ୍କ ସହ ୧୮ ଥର ଲେଖାଏଁ ଶୂନ ରନ୍‌ରେ ଆଉଟ ହେବାର ନକରାତ୍ମକ ରେକର୍ଡ କରିଥିଲେ। ଅନ୍ୟମାନଙ୍କ ମଧ୍ୟରେ ମହିପାଲ ଲୋମରର ୧୭ ବଲରୁ ୩୨ ରନ୍ ଦଳକୁ ୧୫୦ ରନ୍ ପୂରଣ କରିବାରେ ସହାୟତା ଦେଇଥିଲେ। କିନ୍ତୁ ଦିନେଶ କାର୍ତ୍ତିକ ମଧ୍ୟ ୧୧ ରନ୍ କରି ଫେଲ ମାରିଥିଲେ। ଦଳର ସମସ୍ତ ଶ୍ରେଷ୍ଠ ଖେଳାଳି ବିଫଳ ହେବାରୁ ଏପରି ଏକ ଗୁରୁତ୍ୱପୂର୍ଣ୍ଣ ମୁକାବିଲାରେ ବେଙ୍ଗାଲୁରୁ ବଡ଼ ସ୍କୋର କରିବାରୁ ବଞ୍ଚିତ ହୋଇଥିଲା।

ରାଜସ୍ଥାନ ପକ୍ଷରୁ ଟ୍ରେଣ୍ଟ ବୋଲ୍ଟ ପ୍ରଥମ ୩ ଓଭରରେ ମାତ୍ର ୬ ରନ୍ ଦେଇଥିଲେ। ସେ ତାଙ୍କ ୪ ଓଭର କୋଟାରେ ୧୬ ରନ୍ ଦେଇ ଗୋଟିଏ ଓ ରବିଚନ୍ଦ୍ରନ ଅଶ୍ୱିନ ୧୯ ରନ୍ ଦେଇ ୨ଟି ୱିକେଟ ପାଇଥିଲେ। ଆଭେଷ ଖାନ୍‌ଙ୍କୁ କିନ୍ତୁ ସର୍ବାଧିକ ୩ଟି ୱିକେଟ ମିଳିଥିଲା। ବିରାଟ କୋହଲିଙ୍କୁ ଆଉଟ କରି ଯୁଜବେନ୍ଦ୍ର ଚହଲ ଆଇପିଏଲ୍‌ରେ ରାଜସ୍ଥାନ ପକ୍ଷରୁ ସର୍ବାଧିକ ୬୬ଟି ୱିକେଟ ହାସଲ କରିଛନ୍ତି। କିନ୍ତୁ ଏହି ମ୍ୟାଚ୍‌ରେ ରାଜସ୍ଥାନ ଖେଳାଳିଙ୍କ କ୍ଷେତ୍ରରକ୍ଷଣ ଚମତ୍କାର ହୋଇଥିଲାବେଳେ ୱେଷ୍ଟଇଣ୍ଡିଜ୍ ଅଧିନାୟକ ରୋଭମାନ ପାୱେଲ ୪ଟି କ୍ୟାଚ୍ ନେଇ ଖେଳର ଗତିପଥ ବଦଳାଇଦେଇଥିଲେ।

ସୁରକ୍ଷା ନୁହେଁ, ଗରମ ଯୋଗୁଁ ଅଭ୍ୟାସ ନ କରି ଖେଳିଲା ବେଙ୍ଗାଲୁରୁ

ରାଜସ୍ଥାନ ସହ ପ୍ଲେ ଅଫ୍ ମ୍ୟାଚ୍ ଖେଳିବା ପୂର୍ବରୁ ରୟାଲ ଚ୍ୟାଲେଞ୍ଜର୍ସ ବେଙ୍ଗାଲୁରୁ ଏଠାରେ କୌଣସି ଅଭ୍ୟାସ ନ କରି ଏବଂ ସାମ୍ବାଦିକ ସମ୍ମିଳନୀ ନ କରି ମ୍ୟାଚ୍ ଖେଳିଛି। ଏହାକୁ ନେଇ ଭିନ୍ନ ଭିନ୍ନ କଥା ଶୁଣାଯାଉଛି। ମୁଖ୍ୟ ପ୍ରସଙ୍ଗ ହେଲା, ଏଠାରେ ବେଙ୍ଗାଲୁରୁର ଆଇକନ ଖେଳାଳି ବିରାଟ କୋହଲିଙ୍କ ଜୀବନ ପ୍ରତି ବିପଦ ଥିବାରୁ ବେଙ୍ଗାଲୁରୁ ଏଠାରେ ଅଭ୍ୟାସ କରି ନଥିଲା। ଗୁଜରାଟ ପୁଲିସ୍ ବିମାନ ବନ୍ଦରରୁ ୪ଜଣ ଆତଙ୍କବାଦୀଙ୍କୁ ଗିରଫ କରିଥିଲା। ସେମାନେ କୋହଲିଙ୍କୁ ହତ୍ୟା କରିଥିବା ଯୋଜନା କରିଥିଲେ ବୋଲି ପୁଲିସ୍ ସୂତ୍ରରୁ ଜଣାପଡ଼ିବା ପରେ ଅଭ୍ୟାସ ସେସନକୁ ବେଙ୍ଗାଲୁରୁ ବାତିଲ କରିଥିବା କୁହାଯାଉଛି। ଏହାକୁ କିନ୍ତୁ ଅସ୍ୱୀକାର କରିଛି ଗୁଜରାଟ କ୍ରିକେଟ ସଂଘ। ସଂଘର କହିବା ଅନୁଯାୟୀ ସୁରକ୍ଷା ନୁହେଁ ଅସହ୍ୟ ଗରମ ହେବା ଯୋଗୁଁ ବେଙ୍ଗାଲୁରୁ ଏହି ଅଭ୍ୟାସ ସେସନକୁ ବାତିଲ କରିଛି। ଘଟଣାର କାରଣ ଯାହା ହେଉନା କାହିଁକି, ଅଭ୍ୟାସ ବାତିଲ ହେବାକୁ ନେଇ ଚର୍ଚ୍ଚା ଜୋର ହୋଇଛି।

● ଆଇପିଏଲ୍‌ରେ ୮,୦୦୦ ରନ୍

କୋହଲି ପ୍ରଥମ ଖେଳାଳି

ଅହମ୍ମଦାବାଦ୍,୨୨।୫(ଏଜେନ୍ସି): ରୟାଲ ଚ୍ୟାଲେଞ୍ଜର୍ସ ବେଙ୍ଗାଲୁରୁର ବିରାଟ କୋହଲି ପ୍ରଥମ ଖେଳାଳିଭାବେ ଆଇପିଏଲ୍‌ରେ ୮,୦୦୦ ରନ୍ ସଂଗ୍ରହ କରିଛନ୍ତି। କୋହଲି ଏକମାତ୍ର ଖେଳାଳି ୨୦୦୮ ରେ ଆଇପିଏଲ୍ ଆରମ୍ଭ ହେବାଠାରୁ ୨୦୨୪ ଯାଏ ଗୋଟିଏ ଦଳରୁ ଖେଳୁଛନ୍ତି। ଏଠାରେ ବୁଧବାର ଅନୁଷ୍ଠିତ ରାଜସ୍ଥାନ ରୟାଲ୍ସ ବିପକ୍ଷ ପ୍ଲେ ଅଫ୍ ମୁକାବିଲାରେ କୋହଲି ୩୦ ରନ୍ କରିଥିଲାବେଳେ ୮,୦୦୦ ରନ୍ ପୂରଣ କରିଥିଲେ। ଏଥିଲାଗି ସେ ୨୫୨ଟି ମ୍ୟାଚ୍‌ର ସହାୟତା ନେଇଥିଲେ। ଏହା ମଧ୍ୟରେ ସେ ମଧ୍ୟ ଆଇପିଏଲ୍‌ରେ ସର୍ବାଧିକ ୮ଟି ଶତକ ହାସଲ କରିଛନ୍ତି ଓ ୫୫ଟି ଅର୍ଦ୍ଧଶତକ ସାମିଲ ରହିଛି। କିନ୍ତୁ ତାଙ୍କ ଷ୍ଟ୍ରାଇକ୍‌ରେଟ ହେଉଛି ୧୩୨.୦୩ ଓ ପାଳି ପ୍ରତି ସେ ୩୮.୮୩ ହାରରେ ରନ୍ ସଂଗ୍ରହ କରିଛନ୍ତି। ଷ୍ଟ୍ରାଇକ୍ ରେଟ ଲାଗି ତାଙ୍କୁ ସମାଲୋଚିତ ହେବାକୁ ପଡୁଥିଲାବେଳେ ତାଙ୍କ କ୍ଲାସ ସହ କାହାରିକୁ ତୁଳନା କରାଯାଇ ନ ପାରେ।

କୋହଲିଙ୍କ ପଛକୁ ମୁମ୍ବାଇ ଇଣ୍ଡିଆନ୍ସ ଅଧିନାୟକ ଶିଖର ଧାୱନ ୨୨୨ ମ୍ୟାଚ୍‌ରୁ ୬,୭୬୯ ଓ ମୁମ୍ବାଇ ଇଣ୍ଡିଆନ୍ସ ଓପନର ରୋହିତ ଶର୍ମା ୨୫୭ ମ୍ୟାଚ୍‌ରୁ ୬,୬୨୮ ରନ୍ ସଂଗ୍ରହ କରି ଯଥାକ୍ରମେ ଦ୍ୱିତୀୟ ଓ ତୃତୀୟ ସ୍ଥାନରେ ରହିଛନ୍ତି।

ବିରାଟ ମୋ'ର ପ୍ରଥମ ପସନ୍ଦ-ପଣ୍ଟିଂ

ମୁମ୍ବାଇ, ୨୨।୫(ଏଜେନ୍ସି): ଭାରତରେ ବିରାଟ କୋହଲିଙ୍କୁ ଦଳରେ ସାମିଲ ନ କରିବାକୁ କାରଣ ଖୋଜୁଛନ୍ତି, କିନ୍ତୁ ଟି-୨୦ ବିଶ୍ୱକପ୍ ଲାଗି ସେ ମୋର ପ୍ରଥମ ପସନ୍ଦ ବୋଲି ଅଷ୍ଟ୍ରେଲିଆର ପୂର୍ବତନ ଅଧିନାୟକ ତଥା ଦିଲ୍ଲୀ କ୍ୟାପିଟାଲ୍ସ କୋଚ୍ ରିକି ପଣ୍ଟିଂ କହନ୍ତି। ଅଧିନାୟକ ରୋହିତ ଶର୍ମାଙ୍କ ସହ କୋହଲି ଟି-୨୦ ବିଶ୍ୱକପ୍‌ରେ ପାଳି ଆରମ୍ଭ କରନ୍ତୁ ବୋଲି ମଧ୍ୟ ପଣ୍ଟିଂ ପସନ୍ଦ କରନ୍ତି। ଚଳିତ ଆଇପିଏଲରେ ପ୍ଲେ ଅଫ୍ ମୁକାବିଲା ପୂର୍ବରୁ ସେ ୧୪ଟି ମ୍ୟାଚ ଖେଳି ୭୦୮ ରନ୍ ସଂଗ୍ରହ କରିଛନ୍ତି। ତାଙ୍କ ଷ୍ଟ୍ରାଇକ୍ ରେଟ୍‌କୁ ନେଇ ଭାରତୀୟମାନେ ତାଙ୍କୁ ସର୍ବଦା ଦଳରୁ ବାଦ୍ ଦେବାକୁ ଦାବି କରୁଛନ୍ତି। କିନ୍ତୁ କ୍ଲାସ୍ ଓ ଅଭିଜ୍ଞତା ଦୃଷ୍ଟିରୁ ସେ ଦଳ ଲାଗି ଆସେଟ। ଏଣୁ ତାଙ୍କୁ ଦଳରେ ନେବା ଯଥାର୍ଥ ବୋଲି ପଣ୍ଟିଂ ମତ ଦେଇଛନ୍ତି।

ଡଲାରରେ ଝାଳ ପୋଛି ବିବାଦରେ ପାକିସ୍ତାନ କ୍ରିକେଟର୍ ଆଜମ୍

କରାଚି, ୨୨।୫ (ଏଜେନ୍ସି)

ପାକିସ୍ତାନ ଯୁବ ୱିକେଟରକ୍ଷକ ଆଜମ ଖାନଙ୍କ ଏକ ଭିଡିଓ ସାମାଜିକ ଗଣମାଧ୍ୟମରେ ବେଶ୍ ଭାଇରାଲ୍ ହେବାରେ ଲାଗିଛି। ଯେଉଁଥିରେ ୨୫ ବର୍ଷୀୟ ଏହି କ୍ରିକେଟର୍ ଆମେରିକୀୟ ଡଲାର ନୋଟ୍‌ରେ ଝାଳ ପୋଛୁଥିବାର ଦେଖିବାକୁ ମିଳିଛି। ଏହି ଭିଡିଓରେ ପାକିସ୍ତାନ ଅଧିନାୟକ ବାବର ଆଜାମଙ୍କ କିଛି କହୁଥିବାର ଜଣାପଡ଼ିଛି। ଯାହାକୁ ନେଇ ତାଙ୍କୁ ତୀବ୍ର ସମାଲୋଚନା ଶିକାର ହେବାକୁ ପଡ଼ିଛି। ବର୍ତ୍ତମାନ ପାକିସ୍ତାନ କ୍ରିକେଟ୍ ଦଳ ୪ ମ୍ୟାଚ୍‌ବିଶିଷ୍ଟ ଟି-୨୦ ସିରିଜ ଖେଳିବା ଲାଗି ଇଂଲଣ୍ଡ ଗସ୍ତରେ ରହିଛି।

ଭାଇରାଲ୍ ହୋଇଥିବା ଏହି ଭିଡିଓରେ ଆଜମ ଖାନଙ୍କ ସହ ବାବର ଥିବା ଜଣାପଡ଼ିଛି। ଏଥିରେ ବାବର ଭିଡିଓ ସୁଟିଂ କରିବା ସହ ଆଜମ ଖାନଙ୍କ ସହ ବାର୍ତ୍ତାଳପ କରୁଥିବାର ଦେଖିବାକୁ ମିଳିଛି। ଆଜମ ଖାନଙ୍କୁ ବାବର ପଚାରୁଛନ୍ତି 'କଣ ହେଲା ଆବା, ଗରମ ହେଉଛି?'। ଏହାପରେ ଆଜମ ଖାନ ଉତ୍ତରରେ କହୁଛନ୍ତି, 'ବହୁତ ଗରମ ହେଉଛି'। ଏଥିସହ ପରେ ଧରିଥିବା ଡଲାର ନୋଟରେ ମୁହଁରୁ ଝାଳ ପୋଛୁଛନ୍ତି। ଏହି ଭିଡିଓ ଭାଇରାଲ ହେବାପରେ ଚାରିଆଡୁ ତାଙ୍କୁ ସମାଲୋଚନା କରାଯାଇଛି। ଜଣେ ବ୍ୟକ୍ତି ସାମାଜିକ ଏହି ଭିଡିଓ ଉପରେ ମତାମତ ରଖି କହିଛନ୍ତ. ପାକିସ୍ତାନ ଲୋକମାନେ ଖାଦ୍ୟଭାବର ସମ୍ମୁଖୀନ ହେଉଥିବାବେଳେ ଆଜମ ଖାନ ଏକ ଛାତ ତଳେ ବସି ଗରିବ ଲୋକଙ୍କୁ ଉପହାସ କରୁଛନ୍ତି। ସେହିଭଳି ଅନ୍ୟଜଣେ ସାମାଜିକ ଗଣମାଧ୍ୟବ ବ୍ୟବହାରକାରୀ କହିଛନ୍ତି, 'ସେଥିପାଇଁ ଆମେ ସର୍ବଦା ମୌଳିକ ଶିକ୍ଷା ନିହାତୀ ଜରୁରୀ ବୋଲି କହିଥାଉ। ଏହି ଲୋକମାନେ ସାରା ବିଶ୍ୱଭ୍ରମଣ କରନ୍ତି। କିନ୍ତୁ ମୌଳିକ ମାନବିକ ମୂଲ୍ୟବୋଧ ଶିଖନ୍ତି ନାହିଁ।

ଆଇସିସି ଟି-୨୦ ବିଶ୍ୱକପ୍

ଶ୍ରୀନାଥ ରେଫରି; ଭାରତରୁ ୨ ଅମ୍ପାୟାର

ଦୁବାଇ, ୨୨।୫ (ଏଜେନ୍ସି): ଜୁନ ୧ରୁ ଆମେରିକା ଓ ୱେଷ୍ଟଇଣ୍ଡିଜରେ ମିଳିତ ଭାବେ ଟି-୨୦ ବିଶ୍ୱକପ୍ ଆୟୋଜିତ ହେବ। ଏଥିଲାଗି ବିଶ୍ୱ କ୍ରିକେଟ୍‌ର ସର୍ବୋଚ୍ଚ ସଂସ୍ଥା ଆଇସିସି ବୁଧବାର ବିଶ୍ୱକପ୍ ପରିଚାଳନା ଲାଗି ମ୍ୟାଚ୍ ଅମ୍ପାୟର ଓ ରେଫରିଙ୍କ ତାଲିକା ପ୍ରକାଶ କରିଛି। ଅମ୍ପାୟାର ତାଲିକାରେ ଭାରତର ନୀତୀନ ମେନନ ଓ ଜୟରାମ ମଦନଗୋପାଳ ସ୍ଥାନ ପାଇଛନ୍ତି। ସେହିଭଳି ଜାଭାଗଲ ଶ୍ରୀନାଥ ମ୍ୟାଚ୍ ରେଫରି ପ୍ୟାନେଲରେ ରହିଛନ୍ତି। ୪୯ ବର୍ଷୀୟ ଚେନ୍ନଇ ବାସିନ୍ଦା ମଦନାଗୋପାଳଙ୍କ ଏହା ପ୍ରଥମ ଆଇସିସି ଇଭେଣ୍ଟ ପରିଚାଳନା ହେବ। ଶ୍ରୀନାଥ ଓ ମଦନଗୋପାଳ ବର୍ତ୍ତମାନ ଆଇପିଏଲ୍-୧୭ରେ କାର୍ଯ୍ୟ ତୁଲାଉଛନ୍ତି। ଆମେରିକା ଓ କାନାଡ଼ା ମଧ୍ୟରେ ଜୁନ ୧ରେ ଖେଳାଯିବାକୁ ଥିବା ବିଶ୍ୱକପ୍‌ର ପ୍ରଥମ ମୁକାବିଲାରେ ରିଚାର୍ଡ ଇଲିଙ୍ଗୱର୍ଥ ଓ ଶାହିଦ ସାଇକତ୍ ଅମ୍ପାୟାର ଭାବେ ପରିଚାଳନା କରିବେ।

ଓସିଏ ପକ୍ଷରୁ ପ୍ରଶିକ୍ଷକ ମଣ୍ଡଳୀ ଚୟନ

ସୁମନ ଓ ସୁରେନ୍ଦ୍ର ମୁଖ୍ୟ ପ୍ରଶିକ୍ଷକ

କଟକ,୨୨।୫(ସମିସ): ଓଡ଼ିଶା କ୍ରିକେଟ ଆସୋସିଏସନ (ଓସିଏ) ପକ୍ଷରୁ ରାଜ୍ୟ ପୁରୁଷ ଓ ମହିଳା ଦଳ ନିମନ୍ତେ ପ୍ରଶିକ୍ଷକ ନିଯୁକ୍ତ କରାଯାଇଛି। ପୁରୁଷ ଦଳର ମୁଖ୍ୟ ପ୍ରଶିକ୍ଷକ ହେଉଛନ୍ତି ସୁରେନ୍ଦ୍ର ଭାବେ। ବୈଷୟିକ ନିର୍ଦ୍ଦେଶକ ଭାବେ ଭି. ଭେଙ୍କଟରାମ ନିଯୁକ୍ତ ହୋଇଛନ୍ତି। ଏହାବାଦ୍ ବିଭିନ୍ନ ଜିଲ୍ଲା କ୍ରିକେଟ ଏକାଡେମୀ ଓ ରାଜ୍ୟ କ୍ରିକେଟ ଏକାଡେମୀ ପରିଚାଳନା ନିମନ୍ତେ ୧୧ଜଣ ପ୍ରଶିକ୍ଷକଙ୍କୁ ନିଯୁକ୍ତ କରାଯାଇଛି। ଏମାନେ ହେଲେ ଅବକାଶ ଖଟୁଆ, ରଶ୍ମିରଞ୍ଜନ ପରିଡ଼ା, ସୁରେଶ କୁମାର, ପ୍ରଭଞ୍ଜନ ମଲ୍ଲିକ, ବସନ୍ତ ମହାନ୍ତି, ଅଜିତ ଜୟପ୍ରକାଶମ, ରଶ୍ମିରଞ୍ଜନ ଦାସ, ସୌରଭ ସେହଗଲ, ପ୍ରଭାତ ନାୟକ, ପ୍ରୀତମଜିତ ଦାସ ଏବଂ କେ.ଭି ପ୍ରସାଦ। ରାଜ୍ୟ ମହିଳା ବରିଷ୍ଠ ଦଳର ମୁଖ୍ୟ କୋଚ୍ ଭାବେ ସୁମନ ଶର୍ମାଙ୍କୁ ନବନିଯୁକ୍ତ କରାଯାଇଛି। ଦିଲ୍ଲୀର ଏହି ପୂର୍ବତନ ମହିଳା କ୍ରିକେଟର ଜଣକ କେରଳ ଦଳର ମୁଖ୍ୟ କୋଚ୍ ରହିଥିଲେ। ସେହିପରି ମହିଳା ଦଳ ନିମନ୍ତେ ମଧୁସ୍ମିତା ବେହେରା, କାଦମ୍ବିନୀ ମହାକୁଡ଼, ସ୍ୱାଗତିକା ରଥ, ଟିକିଲତା ପ୍ରଧାନ ଓ ଇତିଶ୍ରୀ ପଟ୍ଟନାୟକଙ୍କୁ ପ୍ରଶିକ୍ଷକ ଭାବେ ନିଯୁକ୍ତ କରାଯାଇଛି। ନବନିଯୁକ୍ତ ପ୍ରଶିକ୍ଷକମାନେ ଓଡ଼ିଶା କ୍ରିକେଟ ଏକାଡେମୀ ପକ୍ଷରୁ ଆୟୋଜିତ ବିଭିନ୍ନ ଶିବିର ପରିଚାଳନା କରିବେ। ବିସିସିଆଇର ବିଭିନ୍ନ ବୟସ ବର୍ଗର କ୍ରିକେଟ ଟୁର୍ଣ୍ଣାମେଣ୍ଟ ନିମନ୍ତେ ଏମାନଙ୍କୁ ରାଜ୍ୟ ଦଳର ପ୍ରଶିକ୍ଷକ ଦାୟିତ୍ୱ ଦିଆଯିବ। ଓସିଏ ସଭାପତି ପ୍ରଣବ ପ୍ରକାଶ ଦାସ, ସମ୍ପାଦକ ସଞ୍ଜୟ ବେହେରା ମନୋନୀତ ହୋଇଥିବା ସମସ୍ତ ପ୍ରଶିକ୍ଷକଙ୍କୁ ଶୁଭେଚ୍ଛା ଜଣାଇଛନ୍ତି।

'ପ୍ଲେ ଅଫ୍‌ରେ ଇଂଲଣ୍ଡ ଖେଳାଳି ସାମିଲ ନ ହେବା ଦୁର୍ଭାଗ୍ୟଜନକ'

ମୁମ୍ବାଇ, ୨୨।୫(ଏଜେନ୍ସି): ଇଣ୍ଡିଆନ ପ୍ରିମିୟର ଲିଗ୍‌ରେ ଇଂଲଣ୍ଡର ଖେଳାଳିମାନେ ସମସ୍ତ ମ୍ୟାଚ୍ ଖେଳିବାକୁ ଇଂଲଣ୍ଡ କ୍ରିକେଟ ବୋର୍ଡ (ଇସିବି) ବିସିସିଆଇକୁ ପ୍ରତିଶ୍ରୁତି ଦେଇଥିଲା। କିନ୍ତୁ ପ୍ଲେ ଅଫ୍‌ରୁ ସେମାନଙ୍କୁ ପ୍ରତ୍ୟାହାର କରିନେବା ଦୁର୍ଭାଗ୍ୟଜନକ ବୋଲି ଆଇପିଏଲ୍ ଅଧ୍ୟକ୍ଷ ଅରୁଣ ଧୂମାଲ କହିଛନ୍ତି। ଚଳିତବର୍ଷ ଇସିବି ପ୍ରଥମଥର ଖେଳାଳି ପ୍ରତ୍ୟାହାର କରିଛି। ଧୂମାଲଙ୍କ ମତରେ ଆମେ ଯେଉଁ ଇସିବି କର୍ମକର୍ତ୍ତାଙ୍କଠାରୁ ପ୍ରତିଶ୍ରୁତି ପାଇଥିଲୁ ସେମାନେ ଏବେ ଦାୟିତ୍ୱରୁ ହଟିଯାଇଛନ୍ତି। ସେମାନେ ନିଶ୍ଚିତ ଆମକୁ ଦେଇଥିବା ପ୍ରତିଶ୍ରୁତି କଥା ଭୁଲିଯାଇଥିବେ। ଏହା ମଧ୍ୟରେ ପାକିସ୍ତାନ ବିପକ୍ଷ ସିରିଜ୍ ଚୂଡାନ୍ତ ହୋଇଛି। ନୂଆ କର୍ମକର୍ତ୍ତା ଏହି ସିରିଜ୍‌ରେ ସମସ୍ତ ଶ୍ରେଷ୍ଠ ଖେଳାଳିଙ୍କୁ ସୁଯୋଗ ଦେବା ସକାଶେ ନିଜ ଖେଳାଳିଙ୍କୁ ପ୍ରତ୍ୟାହାର କରିନେଇଛନ୍ତି ବୋଲି କୁହାଯାଉଛି। କିନ୍ତୁ ପ୍ରତିଶ୍ରୁତି ଦେଇ ନ ଖେଳିବା ନିଶ୍ଚିତପକ୍ଷେ ଦୁର୍ଭାଗ୍ୟଜନକ ବୋଲି ଧୂମାଲ କହିଛନ୍ତି। ପ୍ଲେ ଅଫ୍‌ରେ ପ୍ରବେଶ କରିଥିବା ଦଳଗୁଡ଼ିକ ମଧ୍ୟରୁ ରାଜସ୍ଥାନର ଜୋଶ ବଟଲର, ବେଙ୍ଗାଲୁରୁର ୱିଲ ଜ୍ୟାକ୍ସ ଓ ରିସି ଟୋପ୍‌ଲେ, କୋଲକାତାର ଫିଲିପ ସଲ୍ଟ ଖେଳିପାରି ନାହାନ୍ତି। ଏମାନେ ନିଜ ନିଜ ଦଳ ଲାଗି ବେଶ ସଫଳତା ହାସଲ କରି ପ୍ରଥମ ପସନ୍ଦର ଖେଳାଳି ବନିଯାଇଥିଲେ। ଇଂଲଣ୍ଡ କ୍ରିକେଟ ବୋର୍ଡ ମୁଖ୍ୟକାର୍ଯ୍ୟନିର୍ବାହୀ ରବଖ କା'ଙ୍କ ଅନୁଯାୟୀ ଅଧିନାୟକ ଜୋଶ ବଟଲରଙ୍କ ପରାମର୍ଶ ଅନୁଯାୟୀ ଖେଳାଳିମାନଙ୍କୁ ଆଇପିଏଲ୍‌ରୁ ପ୍ରତ୍ୟାହାର କରିନିଆଯାଇଛି।

3 ନିୟମକୁ ମନେ ରଖନ୍ତୁ, ଯେତେବେଳେ ବି AEPS* ଦ୍ୱାରା ପେମେଣ୍ଟ କରୁଛନ୍ତି
(*AEPS - ଆଧାର ଏନାବ୍ଲଡ୍ ପେମେଣ୍ଟ ସିଷ୍ଟମ)
Kirana Bhandar
ଏହିସବୁ ନିୟମ ପ୍ରତି ସଚେତନ ରୁହନ୍ତୁ ଏବଂ ଠକେଇ ହେବାରୁ ନିଜକୁ ବଞ୍ଚାନ୍ତୁ
ନିୟମ 1: ବିଜିନେସ କରେସ୍‌ପୋଣ୍ଡେଣ୍ଟ/ଅପୋରେଟରଙ୍କ ଆଇଡି ପ୍ରମାଣ ମାଗି ତାଙ୍କର ପରିଚୟ ଯାଞ୍ଚ କରନ୍ତୁ
ନିୟମ 2: ଫିଙ୍ଗରପ୍ରିଣ୍ଟ ସ୍କାନିଙ୍ଗ ଡିଭାଇସ୍ ଉପରେ କାଳେ କୌଣସି ଅନ୍ୟ କାଗଜ/ସ୍ୱଚ୍ଛ ଫିଲ୍ମ ଇତ୍ୟାଦି ଲଗାଯାଇଥିବ, ତାକୁ ଯାଞ୍ଚ କରନ୍ତୁ
ନିୟମ 3: ଟ୍ରାଞ୍ଜାକସନ ସ୍ଲିପ୍ ମାଗନ୍ତୁ ତଥା ପ୍ରତ୍ୟେକ AEPS ଟ୍ରାଞ୍ଜାକସନର ବିବରଣୀକୁ ଯାଞ୍ଚ କରନ୍ତୁ, ଟ୍ର