ଆଜିର 'ସକାଳ' ସହ 'ସିନ୍ଦୂରା' ପଢ଼ନ୍ତୁ

- RNI REGD NO: 42041/83
- www.sakalaepaper.com
- /sakalanews
- /sakalanews
- www.thesakala.in

ସକାଳ
THE SAKALA

PRINTED AT BHUBANESWAR ■ JEYPORE ■ SAMBALPUR ■ PANIKOILI

VOLUME- 41 • ISSUE-315 • BHUBANESWAR • SUNDAY • 12 MAY 2024 • PAGE-20 • ₹ 6.00

ବର୍ଷ-୪୧ • ସଂଖ୍ୟା-୩୧୫ • ଭୁବନେଶ୍ୱର • ରବିବାର • ୧୨ ମେ ୨୦୨୪ • ପୃଷ୍ଠା-୨୦ • ଟ.୬.୦୦ (ସିନ୍ଦୂରା ସହ)

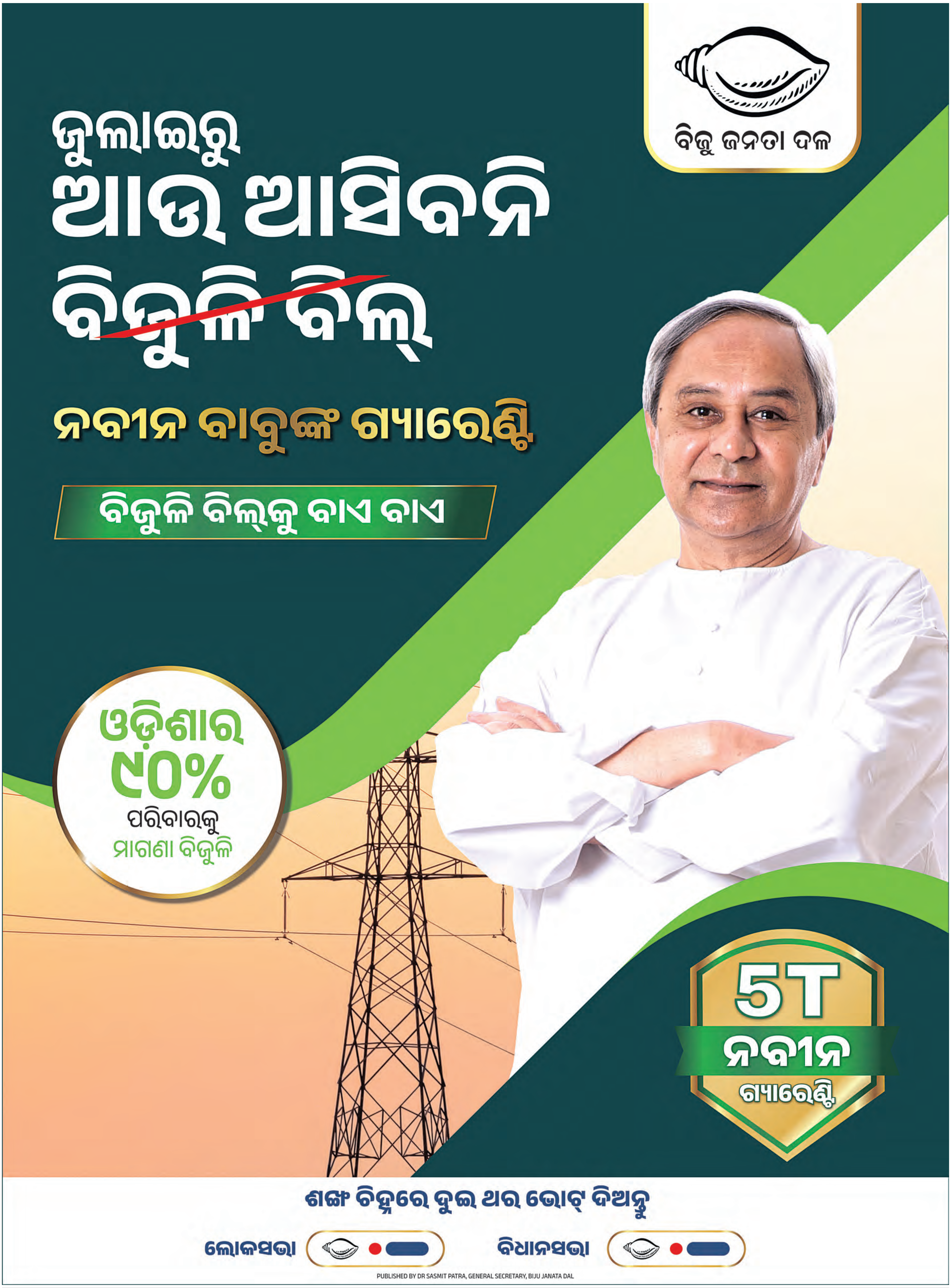

ଟ୍ରକ୍ ଧକ୍କା ପରେ ଜଳିଗଲା କାର୍; ବର ସମେତ ୪ ଜୀବନ୍ତ ଦଗ୍ଧ

ଝାନସୀ, ୧୧।୫ (ଏଜେନ୍ସି): ଉତ୍ତର ପ୍ରଦେଶ ଝାନସୀ ଦେଇ ଯାଇଥିବା କାନପୁର ହାଇୱେର ପାରିଛା ଓଭରବ୍ରିଜ ନିକଟରେ ଶୁକ୍ରବାର ବିଳମ୍ବିତ ରାତିରେ ବଡ଼ ଦୁର୍ଘଟଣା ଘଟିଛି। ଏଠାରେ ଏକ ବରଯାତ୍ରୀ କାର୍‌କୁ ଟ୍ରକ୍ ପଛ ପଟୁ ଧକ୍କା ଦେଇଛି। ଏଥିଯୋଗୁଁ କାର୍‌ରେ ଲାଗିଥିବା ଏଲ୍‌ପିଜି ସିଲିଣ୍ଡର ଫାଟି ନିଆଁ ଲାଗିଯାଇଛି। ଏଥିରେ ବର ତାଙ୍କ ଭାଇ, ପୁତୁରା ଏବଂ କାର୍ ଡ୍ରାଇଭର ଜୀବନ୍ତ ଦଗ୍ଧ ହୋଇଯାଇଛନ୍ତି। ଆଉ ଦୁଇ ଜଣଙ୍କୁ ଉଦ୍ଧାର କରାଯାଇଛି। ସ୍ଥାନୀୟ ଡାକ୍ତରଖାନାରେ ଉଭୟଙ୍କ ଚିକିତ୍ସା ଜାରି ରହିଛି। ଦୁର୍ଘଟଣା ପରେ ଟ୍ରକ୍ ଡ୍ରାଇଭର ଫେରାର ହୋଇଯାଇଛି। ତାକୁ ଧରିବା ପାଇଁ ପୁଲିସ ତଲାସୀ ଅଭିଯାନ ଆରମ୍ଭ କରିଛି। ବିବାହ ପୂର୍ବରୁ ଗାଁରେ ଶୋକର ବାତାବରଣ ଖେଳି ଯାଇଛି। ସୂଚନା ଅନୁଯାୟୀ ବିଲାଟି ଗ୍ରାମର ଆକାଶ ଅହିରୱାର (୨୫)ଙ୍କ ବିବାହ ଥିଲା। ସେ ରାତିରେ ବରଯାତ୍ରୀଙ୍କୁ ଧରି କନ୍ୟା ଘର ଛପରା ଗାଁ ଅଭିମୁଖେ ବାହାରି ଥିଲେ। ଏହି ସମୟରେ ଦ୍ରୁତ୍‌ଗତିରେ ଆସୁଥିବା ଟ୍ରକ୍ ପଛପଟୁ କାର୍‌କୁ ଧକ୍କା ଦେଇଥିଲା। ଦୁର୍ଘଟଣାର ସୂଚନା ମିଳିବା ପରେ ଦମକଳ ବାହିନୀ ଘଟଣାସ୍ଥଳରେ ପହଞ୍ଚି ନିଆଁକୁ ନିୟନ୍ତ୍ରଣ କରିଥିଲା। ମାତ୍ର ଏହା ପୂର୍ବରୁ ବର ସମେତ ୪ ଜଣଙ୍କ ମୃତ୍ୟୁ ହୋଇ ସାରିଥିଲା।

ପରିବାରର ୫ ସଦସ୍ୟଙ୍କୁ ହତ୍ୟା କରି ଯୁବକଙ୍କ ଆତ୍ମହତ୍ୟା

ସୀତାପୁର, ୧୧।୫ (ଏଜେନ୍ସି): ଉତ୍ତରପ୍ରଦେଶ ସୀତାପୁର ଜିଲ୍ଲା ପାଲାପୁର ଗ୍ରାମର ଅନୁରାଗ ନିଜ ପରିବାରକୁ ଶେଷ କରିଦେଇଛି। ପ୍ରଥମେ ମାଆ ସାବିତ୍ରୀ ସିଂହ (୬୨)ଙ୍କୁ ଗୁଳି ମାରି ହତ୍ୟା କରିଛି। ପତ୍ନୀ ପ୍ରିୟଙ୍କା (୪୦) ଙ୍କୁ ଗୁଳି ମାରିବା ପରେ ମୁଣ୍ଡକୁ ହାତୁଡ଼ିରେ ଛେଚି ଖିନ୍‌ଭିନ୍ କରିଦେଇଛି। ଏତିକିରେ ମନ ଭରିଲାନି ଯେ ୩ ଶିଶୁ ଅରନା (୧୨), ଅରବି (୭) ଏବଂ ଆଦ୍ୱିକ (୮) କୁ ଛାତରୁ ଫୋପାଡ଼ି ମାରିଦେଇଛି। ପରେ ଘରୁ ବାହାରକୁ ଆସି ନିଜକୁ ଗୁଳି ମାରି ଆତ୍ମହତ୍ୟା କରିଛି। ଏହି ହତ୍ୟାକାଣ୍ଡ ରାଜ୍ୟରେ ଚାଞ୍ଚଲ୍ୟ ଖେଳାଇ ଦେଇଛି। ଏ ପର୍ଯ୍ୟନ୍ତ ହତ୍ୟାକାଣ୍ଡର ପ୍ରକୃତ କାରଣ ଜଣାପଡ଼ି ନାହିଁ। ମାତ୍ର ଗ୍ରାମବାସୀଙ୍କ ସୂଚନାରୁ ୩ଟି କାରଣ ସାମ୍ନାକୁ ଆସିଛି। ପୁଲିସ ସୂଚନା ଅନୁଯାୟୀ ଅନୁରାଗ ଗାଁରେ ରହି ଚାଷବାସ କାମ କରୁଥିଲେ। ତାଙ୍କ ପତ୍ନୀ ଏକ ବୀମା କମ୍ପାନୀରେ ଚାକିରି କରିଥିଲେ ଏବଂ ବାହାରେ ପିଲାଛୁଆଙ୍କୁ ଧରି ରହୁଥିଲେ। ସେ ଶୁକ୍ରବାର ଗାଁକୁ ଆସିଥିଲେ। ଗତ କିଛି ଦିନ ହେଲା ଅନୁରାଗ ପ୍ରବଳ ମଦ ପିଉ ଥିଲେ। ତାଙ୍କୁ ଘରଲୋକେ ନିଶା ମୁକ୍ତି କେନ୍ଦ୍ରକୁ ପଠାଇବାକୁ ଚାହୁଁଥିଲେ। ଏହାକୁ ନେଇ ବିବାଦ ହୋଇଥିଲା। ସେହିପରି ଗତ ବର୍ଷ ବାପାଙ୍କ ମୃତ୍ୟୁ ହେବା ପରେ ଜମିକୁ ନେଇ ଦୁଇ ଭାଇଙ୍କ ମଧ୍ୟରେ ବିବାଦ ହୋଇଥିଲା। ହତ୍ୟା ପାଇଁ ଅନୁରାଗର ଭାଇ ଅଜିତକୁ ମଧ୍ୟ ସନ୍ଦେହ କରାଯାଉଛି। ସେ ହତ୍ୟାକାଣ୍ଡ ସମୟରେ ନିଜକୁ ଘରେ କଏଦ କରି ନେଇଥିଲା ବୋଲି କୁହାଯାଉଛି।

ଜେଲ୍‌ରୁ ମୁକୁଳିବା ପରେ ବର୍ଷିଲେ କେଜ୍ରିୱାଲ

ଏକଛତ୍ରବାଦ ଶାସନ ଚାହୁଁଛନ୍ତି ମୋଦୀ

ନୂଆଦିଲ୍ଲୀ,୧୧।୫(ଏଜେନ୍ସି)

ହଟିବେ ଯୋଗୀ, ଅବସର ନେବେ ମୋଦୀ; ଶାହ ହେବେ ପ୍ରଧାନମନ୍ତ୍ରୀ

ଦିଲ୍ଲୀ ଅବକାରୀ ନୀତି ଦୁର୍ନୀତି ମାମଲାରେ ଇଡି ଦ୍ୱାରା ଗିରଫ ହୋଇ ପ୍ରାୟ ୫୦ ଦିନ ଧରି ତିହାର ଜେଲରେ ରହିବା ପରେ ଦିଲ୍ଲୀ ମୁଖ୍ୟମନ୍ତ୍ରୀ ଅରବିନ୍ଦ କେଜ୍ରିୱାଲ ବାହାରକୁ ଆସିଛନ୍ତି। ସୁପ୍ରିମକୋର୍ଟ କେଜ୍ରିୱାଲଙ୍କୁ ଜୁନ୍ ୧ ତାରିଖ ପର୍ଯ୍ୟନ୍ତ ସର୍ତ୍ତମୂଳକ ଜାମିନ ପ୍ରଦାନ କରିଥିଲା ବେଳେ ଏହି ସମୟରେ ସେ ନିଜ ଦଳ ଏବଂ ବିରୋଧୀ ଇଣ୍ଡିଆ ମେଣ୍ଟ ପାଇଁ ନିର୍ବାଚନ ପ୍ରଚାର କରିବେ ବୋଲି ଘୋଷଣା କରିଛନ୍ତି। ଶନିବାର କେଜ୍ରିୱାଲଙ୍କୁ ଆମ୍ ଆଦମୀ ପାର୍ଟି ମୁଖ୍ୟ କାର୍ଯ୍ୟାଳୟରେ ଦଳ ପକ୍ଷରୁ ସ୍ୱାଗତ କରାଯାଇଛି। ପରେ ପରେ ଏକ ସାମ୍ବାଦିକ ସମ୍ମିଳନୀରେ କେଜ୍ରିୱାଲ ପ୍ରଧାନମନ୍ତ୍ରୀ ନରେନ୍ଦ୍ର ମୋଦୀଙ୍କ ଉପରେ ଜୋରସୋର୍ ବର୍ଷିଛନ୍ତି। ପ୍ରଧାନମନ୍ତ୍ରୀ ମୋଦୀ ଦେଶରେ ଏକଛତ୍ରବାଦୀ ଶାସନ ପରମ୍ପରା ଚଳାଇଥିଲା ବେଳେ 'ଏକ ରାଷ୍ଟ୍ର ଏକ ନେତା' ରୀତିରେ ଦେଶକୁ ଶାସନ କରିବାକୁ ଚାହୁଁଛନ୍ତି। ତାଙ୍କ ଦଳ ଆମ ଆଦମୀ ପାର୍ଟିକୁ ସମ୍ପୂର୍ଣ୍ଣ ଭାଙ୍ଗି ଦେବାକୁ ବିଜେପି ଷଡଯନ୍ତ୍ର କରିଛି। କିନ୍ତୁ ବଜରଙ୍ଗ ବାଲିଙ୍କ କୃପାରୁ ସେ ସବୁ ସମ୍ଭବ ହେବ ନାହିଁ। କେବଳ ତାଙ୍କ ଦଳ ନୁହେଁ, ମୋଦୀ ଯେଉଁ ବିପଜ୍ଜନକ ଆଭିମୁଖ୍ୟ ନେଇ କାର୍ଯ୍ୟ କରୁଛନ୍ତି ତଦ୍ୱାରା ଦେଶରେ ଗଣତନ୍ତ୍ର ଭୁଶୁଡ଼ି ପଡ଼ିବା ସହିତ ଅନ୍ୟ କୌଣସି ଦଳୀୟ ନେତାଙ୍କୁ ସ୍ଥାନ ମିଳିବ ନାହିଁ। ସେ ଦେଶର ସବୁ ଦଳର ନେତାଙ୍କୁ ଖତମ୍ କରିଦେବାକୁ ଚାହିଁଛନ୍ତି। ଏଥର ଯଦି ବିଜେପି ପୁଣି କ୍ଷମତାସୀନ ହୁଏ ତେବେ ମମତା ବାନାର୍ଜୀ,ତେଜସ୍ୱୀ ଯାଦବ, ଏମ କେ ଷ୍ଟାଲିନ, ପିନରାୟି ବିଜୟନ ଏବଂ ଉଦ୍ଧବ ଠାକରେଙ୍କ ଭଳି ବହୁ ନେତାଙ୍କୁ ସେ ଜେଲ ପଠାଇ ଦେବେ। ଏ କଥା ସେ ସତ୍ୟପାଠ ଜରିଆରେ ପ୍ରକାଶ କରିବାକୁ ପ୍ରସ୍ତୁତ ଅଛନ୍ତି ବୋଲି କେଜ୍ରିୱାଲ କହିଛନ୍ତି। କେବଳ ବିରୋଧୀ ଦଳର ନେତା ନୁହନ୍ତି,ମୋଦୀ ନିଜ ଦଳର କିଛି ନେତାଙ୍କୁ ମଧ୍ୟ ଆଗକୁ ନ ଯିବାକୁ ମଧ୍ୟ କ୍ଷେତ୍ର ପ୍ରସ୍ତୁତ କରୁଛନ୍ତି। ବିରୋଧୀ ନେତାଙ୍କୁ ଜେଲରେ ପୁରାଇ ବିଜେପି ରାଜନୀତିକୁ ମଧ୍ୟ ମୋଦୀ ଖତମ୍ କରି ଦେବାକୁ ଯୋଜନା ପ୍ରସ୍ତୁତ କରିଛନ୍ତି।

ନିର୍ବାଚନରେ ବିଜେପି ଜିତିଲେ ବି ମୋଦୀ ପ୍ରଧାନମନ୍ତ୍ରୀ ହେବେ ନାହିଁ ବୋଲି କହିଛନ୍ତି କେଜ୍ରିୱାଲ। ଆସନ୍ତା ସେପ୍ଟେମ୍ବର ୧୭କୁ ପ୍ରଧାନମନ୍ତ୍ରୀଙ୍କୁ ୭୫ ବର୍ଷ ହୋଇଯିବ। ତେଣୁ ସେ ଆଉ ଏହି ପଦବୀରେ ରହିବେ ନାହିଁ। ପ୍ରଧାନମନ୍ତ୍ରୀ ନିଜେ ଏହି ନିୟମ କରିଛନ୍ତି। ୭୫ ବର୍ଷରୁ ଅଧିକ ବୟସ ନେତାଙ୍କୁ ଅବସର ଦେବାକୁ ସେ ନିଜେ ଘୋଷଣା କରିସାରିଛନ୍ତି। ଲାଲକୃଷ୍ଣ ଆଡଭାନୀ, ମୁରଲୀ ମନୋହର ଯୋଶୀ, ସୁମିତ୍ରା ମହାଜନଙ୍କୁ ଏହିକ୍ରମରେ ପୂର୍ବରୁ ଅବସର ଦିଆଯାଇସାରିଛି। ବର୍ତ୍ତମାନ ମୋଦୀଙ୍କ ପାଳି। ମୋଦୀ ଅବସର ନେଲେ ତାଙ୍କ ସ୍ଥାନରେ ବିଜେପି ଅମିତ ଶାହାଙ୍କୁ ପ୍ରଧାନମନ୍ତ୍ରୀ କରିବାକୁ ଯୋଜନା ପ୍ରସ୍ତୁତ କରିଛି। ଏହି ନିର୍ବାଚନରେ ମୋଦୀ ଶାହଙ୍କ ପାଇଁ ଭୋଟ ମାଗୁଛନ୍ତି ବୋଲି କେଜ୍ରିୱାଲ କହିଛନ୍ତି। ଭୋଟରମାନେ ବିଜେପିକୁ ଭୋଟ ଦେବା ବେଳେ ମୋଦୀଙ୍କୁ ନୁହେଁ, ଶାହାଙ୍କୁ ଭୋଟ ଦେଉଛନ୍ତି ବୋଲି ଭାବିବା ଉଚିତ। କେନ୍ଦ୍ର ସରକାରଙ୍କ ବ୍ୟତୀତ ଉତ୍ତରପ୍ରଦେଶ ରାଜନୀତିକୁ ନେଇ କେଜ୍ରିୱାଲ କହିଛନ୍ତି ଯେ, 'ଯଦି ବିଜେପି ସରକାର ଗଠନ ହୁଏ ତେବେ ଉତ୍ତରପ୍ରଦେଶର ମୁଖ୍ୟମନ୍ତ୍ରୀ ଯୋଗୀ ଆଦିତ୍ୟ ନାଥଙ୍କୁ ତାଙ୍କ ପଦରୁ ହଟାଇ ଦିଆଯିବ। ପୂର୍ବରୁ ଶିବରାଜ ସିଂହ ଚୌହାନ, ବସୁନ୍ଧରା ରାଜେ, ମନହୋର ଲାଲ ଖଟ୍ଟର ଏବଂ ରମଣ ସିଂହଙ୍କ ରାଜନୀତି କ୍ୟାରିୟରକୁ ଶେଷ କରାଯାଇଛି। ଏବେ ଆଦିତ୍ୟ ନାଥଙ୍କ କ୍ୟାରିୟରକୁ ମଧ୍ୟ ଶେଷ କରି ଦିଆଯିବ ବୋଲି କେଜ୍ରିୱାଲ କହିଛନ୍ତି।

ମୋଦୀ ପ୍ରଧାନମନ୍ତ୍ରୀ ଭାବେ ୫ ବର୍ଷର କାର୍ଯ୍ୟକାଳ ପୂରଣ କରିବେ

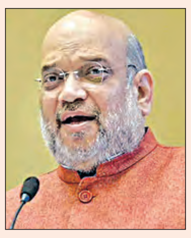

୭୫ ବର୍ଷ ବୟସରେ ମୋଦୀ ପ୍ରଧାନମନ୍ତ୍ରୀ ହୋଇପାରିବେ ନାହିଁ ବୋଲି ଅରବିନ୍ଦ କେଜ୍ରିୱାଲ ଯାହା କହିଛନ୍ତି ତାହାର ଜବାବ ରଖିଛନ୍ତି କେନ୍ଦ୍ର ଗୃହମନ୍ତ୍ରୀ ଅମିତ ଶାହ। ସେ କହିଛନ୍ତି ଯେ, ମୋଦୀ ୭୫ ବର୍ଷରେ ପଦର୍ପଣ କଲେ ସେ ପ୍ରଧାନମନ୍ତ୍ରୀ ହୋଇପାରିବେନି ବୋଲି କେଜ୍ରିୱାଲ ଯେଉଁଭଳି ଖୁସି ହେଉଛନ୍ତି ତାହା ତାଙ୍କର ଏକ ଭ୍ରାନ୍ତ ଧାରଣା। ଜଣେ ନେତା ୭୫ ବର୍ଷ ବୟସରେ ପ୍ରଧାନମନ୍ତ୍ରୀ ହୋଇପାରିବେ ନାହିଁ ବୋଲି ବିଜେପିର ଦଳୀୟ ସମ୍ବିଧାନରେ କିଛି ଲେଖାଯାଇ ନାହିଁ। ଏଥର ବି ବିଜେପି କେନ୍ଦ୍ରରେ ସରକାର ଗଢିବ ଏବଂ ମୋଦୀ ପ୍ରଧାନମନ୍ତ୍ରୀ ଭାବେ ତାଙ୍କର ପାଞ୍ଚ ବର୍ଷର କାର୍ଯ୍ୟକାଳ ପୂରଣ କରିବେ ବୋଲି ଶ୍ରୀ ଶାହ ତେଲଙ୍ଗାନାରେ ଏକ ସାମ୍ବାଦିକ ସମ୍ମିଳନୀରେ କହିଛନ୍ତି।

ଦିଲ୍ଲୀରେ ଘୂର୍ଣ୍ଣିଝଡ଼; ୨ ମୃତ

ନୂଆଦିଲ୍ଲୀ, ୧୧।୫ (ଏଜେନ୍ସି): ଦିଲ୍ଲୀ ଏନ୍‌ସିଆରରେ ଭୀଷଣ ଗରମ ମଧ୍ୟରେ ଶୁକ୍ରବାର ରାତିରେ ପ୍ରବଳ ଘୂର୍ଣ୍ଣିଝଡ଼ ହୋଇଛି। ବଜ୍ରପାତ ସହିତ ସାମାନ୍ୟ ବର୍ଷା ଲୋକଙ୍କୁ ଗରମରୁ ଆଶ୍ୱସ୍ତି ଦେଇଛି। ଘଣ୍ଟାପ୍ରତି ୫୦ରୁ ୭୦ କିମି ବେଗରେ ପବନ ହୋଇଛି। ଏହି ସମୟରେ ଗଛ ଭାଙ୍ଗି ୨ ଲୋକଙ୍କ ମୃତ୍ୟୁ ହୋଇଛି। ଝଡ଼ ତୋଫାନ ଜନିତ ଅଲଗା ଅଲଗା ଦୁର୍ଘଟଣାରେ ୨୩ ଲୋକ ଆହତ ହୋଇଛନ୍ତି। ଅନେକ କୋଠା ମଧ୍ୟ କ୍ଷତିଗ୍ରସ୍ତ ହୋଇଛି। ଖରାପ ପାଣିପାଗ ଯୋଗୁଁ ଦିଲ୍ଲୀ ବିମାନବନ୍ଦରରେ ଉଡ଼ାଣ ପ୍ରଭାବିତ ହୋଇଛି। ୯ ବିମାନର ଗତିପଥକୁ ଜୟପୁର ବଦଳାଇ ଦିଆଯାଇଛି। ଅନ୍ୟପକ୍ଷରେ ଉତ୍ତରାଖଣ୍ଡରେ ବର୍ଷାରେ ୨ ଜଣଙ୍କ ମୃତ୍ୟୁ ହୋଇଛି। ୧୭ ଜଣ ଆହତ ହୋଇଛନ୍ତି।

କରିନାଙ୍କୁ ହାଇକୋର୍ଟ ନୋଟିସ

ଜବଲପୁର, ୧୧।୫ (ଏଜେନ୍ସି): ବଲିଉଡ ଅଭିନେତ୍ରୀ କରିନା କପୁର ଖାନ୍‌ଙ୍କୁ ମଧ୍ୟପ୍ରଦେଶ ହାଇକୋର୍ଟ ନୋଟିସ ଜାରି କରିଛନ୍ତି। କରିନାଙ୍କ ପୁସ୍ତକ 'କରିନା କପୁର ଖାନ୍ ପ୍ରେଗ୍‌ନାନ୍ସି ବାଇବେଲ' ମାମଲାରେ ଜଷ୍ଟିସ ଜିଏଲ ଅହଲୁୱାଲିଆଙ୍କ ଏକକ ଖଣ୍ଡପୀଠ ଏହି କାର୍ଯ୍ୟାନୁଷ୍ଠାନ ଗ୍ରହଣ କରିଛନ୍ତି। ଏହା ସହିତ ପୁସ୍ତକର ସହ-ଲେଖିକା ଅଦିତି ଶାହ ଭିମଜିୟାନି, ଆମାଜନ ଇଣ୍ଡିଆ ଏବଂ ଜଗରନଟ ବୁକ୍ସକୁ ମଧ୍ୟ ଜବାବ ମାଗିଛନ୍ତି। ଜୁଲାଇ ୧ରେ ମାମଲାର ପରବର୍ତ୍ତୀ ଶୁଣାଣି ହେବ। ହାଇକୋର୍ଟ ଓକିଲ କ୍ରିଷ୍ଟୋଫର ଆନ୍ଥୋନୀ ୨୦୨୨ରେ ଏହି ଆବେଦନ ଦାଏର କରିଥିଲେ। ସେହି ବର୍ଷ ଅଗଷ୍ଟରେ ପ୍ରଥମ ଶୁଣାଣି କରି ରାଜ୍ୟ ସରକାରଙ୍କୁ ପକ୍ଷଭୁକ୍ତ କରାଇବାକୁ ଖଣ୍ଡପୀଠ ନିର୍ଦ୍ଦେଶ ଦେଇଥିଲେ। ଏହି ବହିର ନାମରେ ବାଇବେଲ ଲଗାଇଥିବାରୁ ଖ୍ରୀଷ୍ଟ ଧର୍ମାବଲମ୍ବୀଙ୍କ ଭାବନାକୁ ଆଘାତ ପହଞ୍ଚୁଛି ବୋଲି ଆବେଦନକାରୀ କହିଥିଲେ।

କୁଏତ ସଂସଦ ଭଙ୍ଗ: ସମସ୍ତ କ୍ଷମତା ନିଜ ନିୟନ୍ତ୍ରଣକୁ ନେଲେ ଏମିର

କୁଏତସିଟି, ୧୧।୫ (ଏଜେନ୍ସି): ରାଜନୈତିକ ସଙ୍କଟ ମଧ୍ୟରେ କୁଏତର ନୂଆ ଏମିର ଶେଖ୍ ମିଶାଲ ଅଲ-ଅହମଦ-ଅଲ-ସବା ଦେଶର ସଂସଦକୁ ଭଙ୍ଗ କରିଦେଇଛନ୍ତି। ସେ ଚାରି ବର୍ଷ ପାଇଁ ସମସ୍ତ କ୍ଷମତା ନିଜ ନିୟନ୍ତ୍ରଣକୁ ନେଇଯାଇଛନ୍ତି। ଅନେକ ଆଇନକୁ ରଦ୍ଦ କରିଦେଇଛନ୍ତି। ଶୁକ୍ରବାର ଏକ ଟିଭି ଚ୍ୟାନେଲକୁ ସାକ୍ଷାତକାର ଦେଇ ସେ ଏହି ଘୋଷଣା କରିଛନ୍ତି। ଦେଶରେ ଗଣତନ୍ତ୍ରର ଅପବ୍ୟବହାର ହେବାକୁ ଦେବେ ନାହିଁ ବୋଲି କହିଛନ୍ତି। ସୂଚନାଯୋଗ୍ୟ ଯେ 'ଏମିର' କୁଏତର ସବୁଠାରୁ ବଡ଼ ପଦ। ସୂଚନା ଅନୁଯାୟୀ ଏପ୍ରିଲରେ ନୂଆ ସଂସଦ ଗଠନ ହୋଇଥିଲା। ୧୩ ତାରିଖରେ ଏହାର ପ୍ରଥମ ବୈଠକ ବସିଥାନ୍ତା। ମାତ୍ର ଅନେକ ରାଜନେତା ସରକାରରେ ଅଂଶଗ୍ରହଣ କରିବାକୁ ମନା କରି ଦେଇଥିଲେ। କିଛି ନେତା ସର୍ତ୍ତ ଏବଂ ଆଦେଶ ନ ମାନିବାରୁ ସରକାର ଗଠନ ହୋଇପାରି ନ ଥିଲା ବୋଲି ଏମିର କହିଛନ୍ତି। ସଂସଦ ଭଙ୍ଗ ହେବା ଯୋଗୁଁ ନ୍ୟାସନାଲ ଆସେମ୍ବ୍ଲିର ସମସ୍ତ କ୍ଷମତା ଏମିର ଏବଂ ଦେଶର କ୍ୟାବିନେଟ ପାଖକୁ ଆସିଯାଇଛି। ଏହା ପୂର୍ବରୁ ଗତ ଫେବୃଆରୀରେ ସଂସଦ ଭଙ୍ଗ କରାଯାଇଥିଲା। ଏହା ପରେ ଏପ୍ରିଲରେ ଦେଶରେ ନିର୍ବାଚନ ହୋଇଥିଲା। ଏମିର କହିଛନ୍ତି ଯେ ଏବେ ଦେଶ କଠିନ ସମୟ ଦେଇ ଗତିକରୁଛି। ଏଥିରୁ ଦେଶକୁ ବଞ୍ଚାଇବା ପାଇଁ କଠୋର ନିଷ୍ପତ୍ତି ନେବାର ଆବଶ୍ୟକତା ରହିଛି। ଗତ କିଛି ବର୍ଷ ହେଲା ବିଭିନ୍ନ ବିଭାଗରେ ଦୁର୍ନୀତି ଏକ ବଡ଼ ସମସ୍ୟା ଭାବେ ଉଭା ହୋଇଛି। ଏଥିଯୋଗୁଁ କୁଏତର ପରିବେଶ ଖରାପ ହୋଇଛି। ଦୁର୍ନୀତି ଦେଶର ସୁରକ୍ଷା ଏବଂ ଆର୍ଥିକ ସଂସ୍ଥା ପର୍ଯ୍ୟନ୍ତ ପହଞ୍ଚି ଯାଇଛି। ଦେଶର ନ୍ୟାୟ ବ୍ୟବସ୍ଥା ମଧ୍ୟ ଏହାର ଶିକାର ହୋଇଛି। ସୂଚନାଯୋଗ୍ୟ ଯେ ଆରବ ଦେଶଗୁଡିକ ଭଳି କୁଏତରେ ମଧ୍ୟ ଶେଖ୍‌ଙ୍କ ନେତୃତ୍ୱାଧୀନ ରାଜାଶାସନ ଚାଲିଛି। କିନ୍ତୁ ଏଠାକାର ଜେନେରାଲ ଆସେମ୍ବ୍ଲି ଆରବ ଦେଶ ତୁଳନାରେ ରାଜନୀତିରେ ଅଧିକ ଶକ୍ତିଶାଳୀ।

ଦୁର୍ଘଟଣାଗ୍ରସ୍ତ ଗାଡ଼ିରୁ ନଗଦ ୭ କୋଟି ଜବତ

ବିଶାଖାପାଟନମ୍,୧୧।୫(ଏଜେନ୍ସି)

ବର୍ତ୍ତମାନ ଦେଶରେ ସାଧାରଣ ନିର୍ବାଚନ ଚାଲିଥିଲା ବେଳେ ବିଭିନ୍ନ ସ୍ଥାନରେ ବିଡ଼ା ବିଡ଼ା ଟଙ୍କା ଜବତ ହେବା ଘଟଣା ସାମ୍ନାକୁ ଆସିବାରେ ଲାଗିଛି। ଏହିକ୍ରମରେ ଶନିବାର ଆନ୍ଧ୍ରପ୍ରେଦଶର ପୂର୍ବ ଗୋଦାବରୀ ଜିଲ୍ଲାରେ ଏକ ଦୁର୍ଘଟଣାଗ୍ରସ୍ତ ଗାଡିରୁ ପେଟି ପେଟି ଟଙ୍କା ମିଳିଛି। ଏହି ଟଙ୍କା ଜବତ କରାଯାଇଥିଲା ବେଳେ ଏହାର ପରିମାଣ ୭ କୋଟି ରହିଥିବା ଜଣାପଡ଼ିଛି। ନିର୍ବାଚନ ଚାଲିଥିବା ବେଳେ ଏତେ ପରିମାଣର ଟଙ୍କା କେଉଁଠାକୁ ନିଆଯାଉଥିଲା ତାହାକୁ ନେଇ ପୁଲିସ ଖୋଳତାଡ ଆରମ୍ଭ କରିଛି। ମିଳିଥିବା ଖବର ଅନୁସାରେ ଶନିବାର ପୂର୍ବ ଗୋଦାବରୀ ଜିଲ୍ଲା ନଲ୍ଲାଜର୍ଲା ମଣ୍ଡଳର ଅନନ୍ତପାଲ୍ଲି ନିକଟରେ ଏକ ଲରି ଅନ୍ୟ ଏକ ଟାଟା ଏସି ଗାଡିକୁ ଧକ୍କା ଦେଇଥିଲା। ଫଳରେ ଗାଡିଟି ଓଲଟି ପଡିଥିଲା। ଏଥିରେ ଥିବା ଟଙ୍କା ଭର୍ତ୍ତି ପେଟି ରାସ୍ତା ଉପରେ ପଡିଯାଇଥିଲା। ସ୍ଥାନୀୟ ଲୋକେ ଟଙ୍କା ପେଟି ଦେଖିବା ପରେ ପୁଲିସକୁ ଖବର ଦେଇଥିଲେ। ପୁଲିସ ଘଟଣାସ୍ଥଳରେ ପହଞ୍ଚିବା ପରେ ସମସ୍ତ ଟଙ୍କା ଜବତ କରିଥିଲା।

କର୍ଣ୍ଣାଟକ ଯୌନ କେଲେଙ୍କାରୀ ମାମଲା | ବିଜେପି ନେତା ଦେବରାଜେ ଗିରଫ

ବେଙ୍ଗାଲୁରୁ, ୧୧।୫ (ଏଜେନ୍ସି)

କର୍ଣ୍ଣାଟକ ଯୌନ କେଲେଙ୍କାରୀ ମାମଲାରେ ପୁଲିସ ବିଜେପି ନେତା ତଥା ଓକିଲ ଜି ଦେବରାଜେ ଗୌଡ଼ାଙ୍କୁ ଗିରଫ କରିଛି। ଶୁକ୍ରବାର ବିଳମ୍ବିତ ରାତିରେ ତାଙ୍କୁ ଚିତ୍ରଦୁର୍ଗ ଜିଲ୍ଲାରୁ ଗଲିହାଲ ଟୋଲ୍ ଗେଟ୍‌ରୁ ଧରା ଯାଇଥିଲା। ସେ ଅଭିଯୁକ୍ତ ବିଜେପି ସାଂସଦ ପ୍ରଜ୍ୱଳ ରେଭନ୍ନା ଏବଂ ପୀଡ଼ିତ ମହିଳାଙ୍କ ଭିଡିଓ ଲିକ୍ କରିଥିବା ଅଭିଯୋଗ ଲାଗିଛି। ରିପୋର୍ଟ ଅନୁଯାୟୀ ମାମଲାର ତଦନ୍ତ କରୁଥିବା ଏସ୍‌ଆଇଟି ତାଙ୍କୁ ଜେରା ପାଇଁ ଡକାଇ ଥିଲା। ତେବେ ସେ ହାଜର ହୋଇଥିଲେ କି ନାହିଁ ତାହା ଏ ପର୍ଯ୍ୟନ୍ତ ଜଣାପଡ଼ି ନାହିଁ। ମାତ୍ର ନିଜ ବିରୋଧରେ ଲାଗିଥିବା ଅଭିଯୋଗକୁ ଦେବରାଜେ ଆଧାରହୀନ କହିଛନ୍ତି। ସେ ୨୦୨୩ରେ ପ୍ରଜ୍ୱଳଙ୍କ ପିତା ଏଚ୍‌ଡି ରେଭନ୍ନାଙ୍କ ବିରୋଧରେ ହୋଲେନରସିପୁର ଆସନରୁ ବିଧାନସଭା ନିର୍ବାଚନ ଲଢ଼ିଥିଲେ। ସେ ବିଜେପି ନେତୃତ୍ୱଙ୍କୁ ସତର୍କ କରାଇ ଦେଇଥିଲେ। ରେଭନ୍ନା ଅନେକ ମହିଳାଙ୍କୁ ଯୌନ ଉତ୍ପୀଡ଼ନ ଦେଇଥିଲେ। ତେଣୁ ତାଙ୍କୁ

ଲୋକସଭା ଟିକଟ ନ ଦେବାକୁ କହିଥିଲେ। ସୂଚନା ଅନୁଯାୟୀ ଗୌଡ଼ାଙ୍କ ବିରୋଧରେ ଜଣେ ମହିଳା ମଧ୍ୟ ଯୌନ ଉତ୍ପୀଡ଼ନ ଅଭିଯୋଗ ଲଗାଇଛନ୍ତି। ସମ୍ପତ୍ତି ବିକ୍ରିରେ ସହାୟତା କରିବା ବାହାନରେ ଗୌଡ଼ା ତାଙ୍କୁ ୧୦ ମାସ ପର୍ଯ୍ୟନ୍ତ ଯୌନ ଉତ୍ପୀଡ଼ନ ଦେଇଥିବା ଅଭିଯୋଗ କରିଛନ୍ତି।

ଗତ ଡିସେମ୍ବର ୮ରେ ଗୌଡ଼ା ବିଜେପି ଅଧ୍ୟକ୍ଷ ବିୱାଇ ବିଜୟେନ୍ଦ୍ରଙ୍କୁ ଚିଠି ଲେଖି ପ୍ରଜ୍ୱଳ ଏବଂ ତାଙ୍କ ପରିବାର ବିରୋଧରେ ଗୁରୁତର ଅଭିଯୋଗ ଲଗାଇ ଥିଲେ। ୨୯୭୬ ଭିଡିଓ ଥିବା ଏକ ପେନ୍‌ଡ୍ରାଇଭ ଅଛି ବୋଲି କହିଥିଲେ। ମହିଳାଙ୍କୁ ବ୍ଲାକମେଲ୍ କରିବା ପାଇଁ ଏହି ଭିଡିଓ ବ୍ୟବହାର କରାଯାଉଛି। ଏହି ପେନ୍ ଡ୍ରାଇଭ କଂଗ୍ରେସ ନେତାଙ୍କ ପାଖରେ ପହଞ୍ଚି ଯାଇଛି। ଏହା ସତ୍ତ୍ୱେ ଯଦି ଜେଡିଏସ ପ୍ରାର୍ଥୀଙ୍କୁ ବଛାଯାଏ ତେବେ ବିରୋଧୀ ଭିଡିଓକୁ ଅସ୍ତ୍ର ଭାବେ ବ୍ୟବହାର କରିବେ। ଦଳର ଛବି ଖରାପ କରିବେ ବୋଲି ଗୌଡ଼ ସତର୍କ କରାଇ ଦେଇଥିଲେ।

ପୃଥିବୀ ସହ ମାଡ଼ହେଲା ସବୁଠାରୁ ଶକ୍ତିଶାଳୀ ସୌରଝଡ଼

ନୂଆଦିଲ୍ଲୀ, ୧୧।୫ (ଏଜେନ୍ସି): ବିଶ୍ୱର ସବୁଠାରୁ ଶକ୍ତିଶାଳୀ ସୌରଝଡ଼ ୨୦ ବର୍ଷ ପରେ ଶୁକ୍ରବାର ରାତିରେ ପୃଥିବୀ ସହ ମାଡ଼ ହୋଇଛି। ଏହି ଝଡ଼ ଯୋଗୁଁ ତାସମାନିଆଠାରୁ ଲଦାଖ ପର୍ଯ୍ୟନ୍ତ ବିଜୁଳି ଚମକିଛି। ଏହାର ପ୍ରଭାବରେ ଅନେକ ଉପଗ୍ରହ ଏବଂ ପାୱାର ଗ୍ରିଡ୍ସ କ୍ଷତିଗ୍ରସ୍ତ ହୋଇଛି। ସାଟେଲାଇଟ ଅପରେଟର୍ସ, ଏୟାରଲାଇନ୍ସ ଏବଂ ପାୱାରଗ୍ରିଡ ଅପରେଟର୍ସମାନେ ମଧ୍ୟ ସତର୍କ ରହିଛନ୍ତି। ସପ୍ତାହ ପର୍ଯ୍ୟନ୍ତ ଏହାର ପ୍ରଭାବ ରହିବ ବୋଲି କୁହାଯାଉଛି। ବିଶେଷ କରି ପୃଥିବୀର ଉତ୍ତର ଏବଂ ଦକ୍ଷିଣ ଭାଗରେ ଏହା ଦେଖିବାକୁ ମିଳିପାରେ। ସୌରଝଡ଼ ଯୋଗୁଁ ଅନେକ ସ୍ଥାନରେ ଅରୋରା ଦେଖିବାକୁ ମିଳିଛି। ଏହି ସମୟରେ ଆକାଶରେ ଅଲଗା ଅଲଗା ରଙ୍ଗ ଦେଖାଯାଇଛି। ସୂର୍ଯ୍ୟଙ୍କ କୋରୋନାରେ ବିସ୍ଫୋରଣ ଫଳରେ ସୌରଝଡ଼ ସୃଷ୍ଟି ହୋଇଥାଏ। ଏହାକୁ ଭୂ-ଚୁମ୍ବକୀୟ ଝଡ଼ ମଧ୍ୟ କୁହାଯାଏ। ଏହା ପୃଥିବୀର ଚୁମ୍ବକୀୟ କ୍ଷେତ୍ରକୁ ପ୍ରଭାବିତ କରିଥାଏ। ଏହା ନେଭିଗେସନ ସିଷ୍ଟମ, ଦୂରସଞ୍ଚାର ବ୍ୟବସ୍ଥା ଏବଂ ରେଡିଓ ସିଗ୍‌ନାଲକୁ ପ୍ରଭାବିତ କରିପାରେ।

ପାକିସ୍ତାନ ବିରୋଧରେ ରାସ୍ତାରେ ଉତ୍ତର କାଶ୍ମୀରୀ ଜନତା

ପିଓକେରେ ଯୁଦ୍ଧ ଭଳି ସ୍ଥିତି

ମୁଜଫରାବାଦ, ୧୧।୫ (ଏଜେନ୍ସି)

ଗୁଳିମାଡ଼ କଲା ସେନା

ଶିଶୁଙ୍କୁ ମଧ୍ୟ ଛାଡୁନାହାନ୍ତି

ପାକିସ୍ତାନ ଅତ୍ୟାଚାର ବିରୋଧରେ ପିଓକେ ଜନତା ବିଦ୍ରୋହ ଆରମ୍ଭ କରିଦେଇଛନ୍ତି। ରାସ୍ତାକୁ ଓହ୍ଲାଇ ସରକାର ଏବଂ ସେନା ବିରୋଧରେ ବିକ୍ଷୋଭ ପ୍ରଦର୍ଶନ କରୁଛନ୍ତି। ଏଥିଯୋଗୁଁ ଯୁଦ୍ଧ ଭଳି ସ୍ଥିତି ସୃଷ୍ଟି ହୋଇଛି। ଏହି ବିରୋଧକୁ ନିୟନ୍ତ୍ରଣ କରିବା ପାଇଁ ସୁରକ୍ଷାବାହିନୀ ବଳ ପ୍ରୟୋଗ କରିଛି। ଉତ୍ତର କାଶ୍ମୀରୀ ଜନତାଙ୍କ ଉପରେ ଗୁଳିମାଡ଼ କରାଯାଇଛି। ରିପୋର୍ଟ ଅନୁଯାୟୀ ପାକିସ୍ତାନ ଲଗାଇଥିବା ଟିକସ ଏବଂ ମୂଲ୍ୟବୃଦ୍ଧିକୁ ବିରୋଧ କରି ଆରମ୍ଭ ହୋଇଥିବା ବିକ୍ଷୋଭ ପ୍ରଦର୍ଶନ ଶନିବାର ଉଗ୍ର ରୂପ ଧାରଣ କରିଛି। ଗିରଫ ପରୱାନା ଏବଂ ସୂଚନା ବିନା ପିଓକେ ମିରପୁର ଜିଲ୍ଲାରୁ ସେନା ୭୦ ଜଣଙ୍କୁ ଗିରଫ କରିଛି। ବିକ୍ଷୋଭକାରୀଙ୍କୁ ଗିରଫ କରି ନିର୍ଯାତନା ଦେବା ପରେ ଲୋକେ ଉତ୍‌କ୍ଷିପ୍ତ ହୋଇଯାଇଛନ୍ତି। ଲୋକେ ରାସ୍ତାକୁ ଓହ୍ଲାଇ ସୁରକ୍ଷାବାହିନୀ ଉପରକୁ ପଥର ମାଡ଼ କରିଛନ୍ତି। ବିଭିନ୍ନ ସ୍ଥାନରେ ସେନା ସହ ସଂଘର୍ଷ ମଧ୍ୟ ହୋଇଛି। ଏଥିଯୋଗୁଁ ଲୋକେ ଘରେ ଏବଂ ମସ୍‌ଜିଦରେ ଲୁଚି ରହିଛନ୍ତି। କିଛି ଅଞ୍ଚଳରେ ଧାରା ୧୪୪ ମଧ୍ୟ କାର୍ଯ୍ୟକାରୀ କରାଯାଇଛି। ସମସ୍ତ ଶିକ୍ଷାନୁଷ୍ଠାନକୁ ବନ୍ଦ କରିଦିଆଯାଇଛି। ମୁଜଫରାବାଦର ତିନି ଜିଲ୍ଲାରେ ସମସ୍ତ ବ୍ୟବସାୟ ବନ୍ଦ ରହିଛି। ଏହି ବିରୋଧକୁ ଚପାଇବା ପାଇଁ ସରକାର ହିଂସାର ମାର୍ଗ ଆପଣାଇଛନ୍ତି। ପ୍ରଶାସନ ଅତିରିକ୍ତ ସୁରକ୍ଷାବାହିନୀ ମୁତୟନ କରିଛି। ଏଥିରେ ପାକିସ୍ତାନ ରେଞ୍ଜର୍ସ ଏବଂ ଫ୍ରଣ୍ଟିୟର କୋର୍‌ର ଯବାନ ସାମିଲ ଅଛନ୍ତି।

ଜମ୍ମୁ-କାଶ୍ମୀର ଜଏଣ୍ଟ ଅୱାମୀ ଆକ୍ସନ କମିଟି ଆଜି ପଦଯାତ୍ରା ଘୋଷଣା କରିଥିଲା। ଏହାକୁ ବନ୍ଦ କରିବା ପାଇଁ ୭୦ରୁ ଅଧିକ କର୍ମୀଙ୍କୁ ଗିରଫ କରାଯାଇଥିଲା। ପାକିସ୍ତାନ ସେନା ଶିଶୁଙ୍କୁ ମଧ୍ୟ ଛାଡ଼ି ନ ଥିଲା। ଲୁହବୁହା ଗୋଳା ମାଡ଼ କରାଯାଇଥିଲା। ଏହା ଯାଇ ଏକ ସ୍କୁଲ୍ ଭିତରେ ପଡ଼ିବାରୁ ଅନେକ ଶିଶୁ ଆହତ ହୋଇଛନ୍ତି। କମିଟି ପକ୍ଷରୁ କୁହାଯାଇଛି ଯେ ଚଳିତ ବର୍ଷ ଫେବୃଆରୀରେ ହୋଇଥିବା ଚୁକ୍ତି ପାଳନ କରିବାକୁ ପାକିସ୍ତାନ ସରକାରଙ୍କ ଉପରେ ଚାପ ପକାଇବା ପାଇଁ ଶୁକ୍ରବାର ବିକ୍ଷୋଭ ପ୍ରଦର୍ଶନ ଡକରା ଦିଆଯାଇଥିଲା। ଏଥିରେ ପରିବହନ ସେବାରେ ସାମିଲ ଲୋକ ବି ସାମିଲ ହୋଇଥିଲେ। ସରକାର ଏ ପର୍ଯ୍ୟନ୍ତ ଚୁକ୍ତି ପୂରଣ କରିନାହାନ୍ତି ବୋଲି କମିଟି ଅଭିଯୋଗ ଲଗାଇଛି। ଏଥିପାଇଁ ମଜଫରାବାଦ ସହିତ ସମହନୀ, ସେହଂସା, ମିରପୁର, ରାୱଲକୋଟ, ଖୁଇରତା, ତତାପାନି, ହଟିୟନ ବାଲାରେ ପ୍ରଦର୍ଶନ କରାଯାଇଛି।

ସକାଳ
THE SAKALA
PRINTED AT BHUBANESWAR ■ JEYPORE ■ SAMBALPUR ■ PANIKOILI

♦VOLUME- 41 ♦ISSUE-315 ♦BHUBANESWAR ♦SUNDAY ♦12 MAY 2024 ♦PAGE-20 ♦₹ 6.00

♦ବର୍ଷ-୪୧ ♦ସଂଖ୍ୟା-୩୧୫ ♦ଭୁବନେଶ୍ୱର ♦ରବିବାର ♦୧୨ ମେ ୨୦୨୪ ♦ପୃଷ୍ଠା-୨୦ ♦ଟ.୬.୦୦ (ସିନ୍ଦୂରା ସହ)

ଆଫଗାନିସ୍ତାନରେ ପ୍ରଳୟଙ୍କରୀ ବନ୍ୟା

ଦିନକରେ ୩୦୦ ମୃତ

■ **କାବୁଲ,୧୧।୫(ଏଜେନ୍ସି):** ଆଫଗାନିସ୍ତାନରେ ପ୍ରବଳ ବର୍ଷା ସହ ପ୍ରଳୟଙ୍କରୀ ବନ୍ୟା ଆସିବାରୁ ବହୁ ପ୍ରଦେଶରେ ଜଟିଳ ପରିସ୍ଥିତି ସୃଷ୍ଟି ହୋଇଛି। ବନ୍ୟାରେ ଗୋଟିଏ ଦିନରେ ପ୍ରାୟ ୩୦୦ ଲୋକଙ୍କ ମୃତ୍ୟୁ ହେବା ସହିତ ୧୫୦୦ ରୁ ଅଧିକ ଘର ଭୁଶୁଡ଼ି ପଡ଼ିଥିବା ଜାତିସଂଘର ଖାଦ୍ୟ ଏଜେନ୍ସି ପକ୍ଷରୁ ରିପୋର୍ଟ କରାଯାଇଛି। କେବଳ ବାଘଲାନ ପ୍ରଦେଶରେ ହଜାରରୁ ଅଧିକ ଘର ନଷ୍ଟ ହେବା ସହିତ ୧୦୦ ରୁ ଅଧିକ ଲୋକଙ୍କ ମୃତ୍ୟୁ ହୋଇଥିବା ଜାତିସଂଘର 'ଇଣ୍ଟରନ୍ୟାସନାଲ ଅର୍ଗାନାଇଜେସନ ଫର ମାଇଗ୍ରେସନ' ପକ୍ଷରୁ କୁହାଯାଇଛି। ଚଳିତ ବର୍ଷ ବର୍ଷା ପ୍ରକୋପ ଏତେ ଅଧିକ ରହିଛି ଯେ,ତାହା ସବୁ ବର୍ଷର ରେକର୍ଡ ଅତିକ୍ରମ କରିଛି। ପ୍ରବଳ ବର୍ଷାକୁ ▶ପୃଷ୍ଠା-୧୩

ମୋଦୀ-ନବୀନ ପ୍ରଥମ ବାକ୍ୟୁଦ୍ଧ

୧୦ ତାରିଖରେ ଶପଥ ନେବୁ

- କନ୍ଧମାଳ, ବଲାଙ୍ଗିର ଓ ବରଗଡ଼ ଜନସଭାରେ ନବୀନଙ୍କୁ ମୋଦୀଙ୍କ ଟାର୍ଗେଟ୍
- କାଗଜ ନ ଦେଖି ଓଡ଼ିଶାର ୩୦ ଜିଲ୍ଲାର 'କ୍ୟାପିଟାଲ୍' ନାମ କହିପାରିବେନି ନବୀନ
- ନିଜ ନିର୍ବାଚନମଣ୍ଡଳୀର ଗାଁର ନା' ମନେ ରଖି ନ ଥିବେ ମୁଖ୍ୟମନ୍ତ୍ରୀ
- ୨୪ ବର୍ଷ ହେଲା ନବୀନଙ୍କ ଶାସନରେ ଓଡ଼ିଶାର ପ୍ରଗତି ହୋଇନାହିଁ
- ପ୍ରାକୃତିକ ସମ୍ପଦରେ ପୂର୍ଣ୍ଣ ଥାଇ ବି ଓଡ଼ିଶାର ବିକାଶ ହୋଇପାରିନାହିଁ
- ଓଡ଼ିଆ ଭାଷା, ସାହିତ୍ୟ ଓ ସଂସ୍କୃତି ବିପନ୍ନ ହୋଇଛି; ବିଜେପି ସରକାର ସୁଧାରିବ

■ ବଲାଙ୍ଗିର/ବରଗଡ଼/ଫୁଲବାଣୀ, ୧୧।୫ (ସମିସ): ଦୁଇ ଦିନିଆ ଓଡ଼ିଶା ଗସ୍ତରେ ଆସିଥିବା ପ୍ରଧାନମନ୍ତ୍ରୀ ନରେନ୍ଦ୍ର ମୋଦୀ ଶନିବାର କନ୍ଧମାଳ, ବରଗଡ଼ ଓ ବଲାଙ୍ଗିର ଜିଲ୍ଲାରେ ଦଳୀୟ ପ୍ରାର୍ଥୀଙ୍କ ପାଇଁ ଭୋଟ ଭିକ୍ଷା କରିଛନ୍ତି। ଏହି ଅବସରରେ ଶ୍ରୀ ମୋଦୀ କଂଗ୍ରେସକୁ କଡ଼ା ସମାଲୋଚନା କରିଥିବା ବେଳେ ପ୍ରଥମଥର ପାଇଁ ନବୀନ ପଟ୍ଟନାୟକଙ୍କୁ ଆକ୍ଷେପ କରିଥିଲେ। ଓଡ଼ିଶାରେ ଏଥର ବିଜେପି ସରକାର କରିବ ବୋଲି ପୁଣିଥରେ ଦୋହରାଇବା ସହ ଜୁନ୍ ୧୦ ତାରିଖରେ ଭୁବନେଶ୍ୱରରେ ଶପଥ ଗ୍ରହଣ ଉତ୍ସବକୁ ଆସିବା ପାଇଁ ଲୋକଙ୍କୁ କହିଥିଲେ।

ପ୍ରଥମେ ପ୍ରଧାନମନ୍ତ୍ରୀ ଫୁଲବାଣୀର ଏକ ଜନସଭାକୁ ସମ୍ବୋଧନ କରିଥିଲେ। ଓଡ଼ିଶାବାସୀ ଓ ଜଗନ୍ନାଥଙ୍କ ଆଶୀର୍ବାଦ ପାଇଁ ମୁଁ ଓଡ଼ିଶା ପାଖରେ ଋଣୀ ବୋଲି ଉଲ୍ଲେଖ କରି ମୋଦୀ କହିଥିଲେ, କଂଗ୍ରେସ ସରକାର କନ୍ଧମାଳ ଜିଲ୍ଲାକୁ କେବଳ ପଛୁଆ ଜିଲ୍ଲା ଘୋଷଣା କରିଦେଇ ଭୁଲି ଯାଇଥିଲା। କିନ୍ତୁ ବିଜେପି ସରକାର ଆକାଂକ୍ଷୀ ଯୋଜନାରେ ଏହି ଜିଲ୍ଲାକୁ ସାମିଲ କରି ପ୍ରକୃତ ବିକାଶ କରିଛି। ଆଗାମୀ ନିର୍ବାଚନରେ ଓଡ଼ିଶାରେ ବିଜେପି ସରକାର ଗଢ଼ିଲେ ରାଜ୍ୟର ବିକାଶ ହେବ ବୋଲି କହି ଦଳୀୟ ପ୍ରାର୍ଥୀଙ୍କୁ ଭୋଟ ଦେବାକୁ କହିଥିଲେ।

ବଲାଙ୍ଗିରର ପଥରଚେପାଠାରେ ଅନୁଷ୍ଠିତ ଜନସମାବେଶରେ ମଧ୍ୟ ଶ୍ରୀ ମୋଦୀ କଂଗ୍ରେସକୁ ନିଶାଣ କରିଥିଲେ। କଂଗ୍ରେସ ସରକାର ଥିବା ସମୟରେ ଓଡିଶାକୁ ସର୍ବାଧିକ ଅବହେଳା ପ୍ରଦର୍ଶନ କରାଯାଇଥିବା ସେ କହିଥିଲେ।

ଏହାପରେ ଶ୍ରୀ ମୋଦୀ ବରଗଡ଼ର ବରାହଗୁଡ଼ାସ୍ଥିତ ବିକାଶ ଭିନ୍‌ଟେଜ୍ ପଡ଼ିଆରେ ଆୟୋଜିତ ସମାବେଶରେ ଦଳୀୟ ପ୍ରାର୍ଥୀଙ୍କ ପାଇଁ ପ୍ରଚାର କରିଥିଲେ। ଏହି ଅବସରରେ ସେ ତାଙ୍କ ସରକାରଙ୍କ ବିଭିନ୍ନ ଜନହିତକର କାର୍ଯ୍ୟ ବିଷୟରେ ସୂଚନା ଦେବା ସହ ବିଜେପି ସାଂସଦ ▶ପୃଷ୍ଠା-୧୩

ଆଗାମୀ ୧୦ ବର୍ଷରେ ବି ନୁହେଁ

- ମୋଦୀଙ୍କ 'ଶପଥ' ତାରିଖ ବୟାନର କଡ଼ା ଜବାବ ଦେଲେ ନବୀନ
- ମୋର କ'ଣ ମନେ ଅଛି, ତାହା ୨୪ ବର୍ଷ ହେଲା ଓଡ଼ିଶାର ଲୋକେ ଜାଣିଛନ୍ତି
- ପ୍ରଧାନମନ୍ତ୍ରୀ ଓଡ଼ିଶାକୁ କେତେ ମନେ ରଖିଛନ୍ତି, ତାହା ବି ଲୋକେ ଭଲଭାବେ ଜାଣନ୍ତି
- ୨୦୧୪ ଓ ୨୦୧୯ରେ ଦେଇଥିବା ପ୍ରତିଶ୍ରୁତି କେତେ ପୂରଣ କରିଛନ୍ତି ?
- ଓଡ଼ିଶାର ସମ୍ପଦ କୋଇଲା ନେଉଛନ୍ତି; ୧୦ ବର୍ଷ ହେଲା ରୟାଲ୍‌ଟି ବଢ଼ାଉନାହାନ୍ତି
- ସଂସ୍କୃତ ଭାଷା ପାଇଁ ୧୦୦୦ କୋଟି ଦେଲେ; ଶାସ୍ତ୍ରୀୟ ଓଡ଼ିଆ ଭାଷାକୁ ଅବଦାନ ଶୂନ୍

■ **ଭୁବନେଶ୍ୱର, ୧୧।୫ (ସମିସ): ନିର୍ବାଚନ ସମାବେଶରେ ଶନିବାର ପ୍ରଧାନମନ୍ତ୍ରୀ ନରେନ୍ଦ୍ର ମୋଦୀ କରିଥିବା ଆକ୍ଷେପର କଡ଼ା ଜବାବ ଦେଇଛନ୍ତି ମୁଖ୍ୟମନ୍ତ୍ରୀ ନବୀନ ପଟ୍ଟନାୟକ। ଏକ ଭିଡିଓ ଜାରି କରି ମୋଦୀଙ୍କ ମନ୍ତବ୍ୟର ଶାଣିତ ଉତ୍ତର ରଖି ନବୀନ କହିଛନ୍ତି,** "ମୋର କ'ଣ ମନେ ଅଛି କି ନାହିଁ, ତାହା ଗତ ୨୪ ବର୍ଷ ହେଲା ଓଡ଼ିଶାବାସୀ ଭଲ ଭାବେ ଜାଣିଛନ୍ତି; କିନ୍ତୁ ଆପଣ ଅତୀତରେ କ'ଣ କହିଥିଲେ ଓ କ'ଣ କଲେ ତାହା ମନେପକାନ୍ତୁ। ଓଡ଼ିଶାର ଭାଷା, ସଂସ୍କୃତି ପାଇଁ, ଓଡ଼ିଶାର ବିକାଶ ପାଇଁ ଆପଣଙ୍କ ଅବଦାନ କ'ଣ ତାହା ଥରେ ମନେ ପକାନ୍ତୁ। ଜୁନ୍ ୧୦ କଥା ଛାଡ଼ନ୍ତୁ, ଆଗାମୀ ୧୦ ବର୍ଷରେ ବି ଆପଣ ଓଡ଼ିଶାବାସୀଙ୍କ ହୃଦୟ ଜିତି ପାରିବେ ନାହିଁ। ମହାପ୍ରଭୁଙ୍କ ଆଶୀର୍ବାଦ ଏବଂ ଓଡ଼ିଶାବାସୀଙ୍କ ଭଲ ପାଇବା ଯୋଗୁଁ ବିଜୁ ଜନତା ଦଳ ୬ଷ୍ଠ ଥର ପାଇଁ ଓଡ଼ିଶାରେ ସରକାର ଗଢ଼ିବ। ଆପଣ ଓଡ଼ିଶାକୁ କେତେ ମନେ ରଖିଛନ୍ତି ତାହା ପ୍ରଥମେ କୁହନ୍ତୁ। ଓଡ଼ିଆ ଭାଷାକୁ ଶାସ୍ତ୍ରୀୟ ମାନ୍ୟତା ମିଳିବା ପରେ ଆପଣ ଓଡ଼ିଆ ଭାଷାକୁ ଭୁଲି ଗଲେ। ସଂସ୍କୃତ ଭାଷା ପାଇଁ ହଜାରେ କୋଟି ଦେଲେ; କିନ୍ତୁ ଓଡ଼ିଆ ଭାଷା ପାଇଁ ଅବଦାନ ଶୂନ୍। ଆପଣ ଓଡ଼ିଶୀ ସଙ୍ଗୀତକୁ ବି ଭୁଲିଗଲେ। ଓଡ଼ିଶୀ ସଙ୍ଗୀତକୁ ଶାସ୍ତ୍ରୀୟ ମାନ୍ୟତା ପ୍ରଦାନ ପାଇଁ ଆପଣଙ୍କ ପାଖକୁ ମୁଁ ଦୁଇ ଥର ପ୍ରସ୍ତାବ ପଠାଇଥିଲି; କିନ୍ତୁ ଦୁଇ ଥର ଯାକ ଆପଣ ମୋର ଏହି ପ୍ରସ୍ତାବକୁ ଖାରଜ କରିଦେଲେ।

'ଭାରତରତ୍ନ' ବାଣ୍ଟିଲା ବେଳେ ଓଡ଼ିଶାର ବରପୁତ୍ର ବିଜୁ ବାବୁଙ୍କୁ ବି ଭୁଲିଗଲେ

ଓଡ଼ିଶାରେ ଅନେକ ବରପୁତ୍ର ଅଛନ୍ତି; ସେମାନଙ୍କ ମଧ୍ୟରୁ କିଛି ବରପୁତ୍ରଙ୍କ ନାମ ଆପଣ ଆଜି ଉଚ୍ଚାରଣ କରିଛନ୍ତି। କିନ୍ତୁ ସେମାନଙ୍କ ମଧ୍ୟରୁ କେହି ଭାରତ ରତ୍ନ ପାଇବା ପାଇଁ ▶ପୃଷ୍ଠା-୧୩

ପ୍ରଧାନମନ୍ତ୍ରୀ ଦେଶକୁ ଏକ ନମ୍ବର କରନ୍ତୁ: ପାଣ୍ଡିଆନ

ଓଡ଼ିଶା ପାଇଁ ନବୀନ ଯଥେଷ୍ଟ

- ଦେଶରେ ଡବଲ ଇଞ୍ଜିନ୍ ଥିବା କେଉଁ ରାଜ୍ୟ ଶ୍ରେଷ୍ଠ ୩ରେ ରହିଛି ?
- ଅପପୁଷ୍ଟି, ମୁଣ୍ଡପିଛା ଋଣ, ରକ୍ତହୀନତାରେ ଗୁଜରାଟ ଯଥେଷ୍ଟ ପଛରେ
- ଓଡ଼ିଶାର ପିଲା ସ୍ମାର୍ଟ ବୋର୍ଡରେ ପଢ଼ୁଛନ୍ତି, ଗୁଜରାଟରେ ବ୍ଲାକ୍ ବୋର୍ଡ
- ଟେଲିକମ୍, ବ୍ୟାଙ୍କିଙ୍ଗ୍, ଏନ୍ଏଚ୍ ସମସ୍ୟା ଦୂର କରିବାରେ କେନ୍ଦ୍ର ବିଫଳ
- ଓଡ଼ିଶାବାସୀଙ୍କ ଆଶୀର୍ବାଦରେ ଜୋର୍‌ରେ ଚାଲିଛି 'ନବୀନ ଇଞ୍ଜିନ'
- ବିରୋଧୀଙ୍କୁ କରେଣ୍ଟ ମାରୁଛି ନବୀନ ପଟ୍ଟନାୟକଙ୍କ ମାଗଣା ବିଜୁଳି
- କନ୍ଧମାଳରେ ବିଜେପି ଦଙ୍ଗା କରିଥିଲା; ଶାନ୍ତି ଫେରାଇଲେ ନବୀନ
- ୯ ତାରିଖ ମଧ୍ୟାହ୍ନରେ ନବୀନ ନେବେ ଷଷ୍ଠଥର ମୁଖ୍ୟମନ୍ତ୍ରୀ ଶପଥ

■ **ଭୁବନେଶ୍ୱର/ ରାଉରକେଲା/ବଣାଇଁ, ୧୧।୫ (ସମିସ):** ସୁନ୍ଦରଗଡ଼ ସଂସଦୀୟ କ୍ଷେତ୍ର ଅନ୍ତର୍ଗତ ରଘୁନାଥପାଲି, ବୀରମିତ୍ରପୁର, ବଣାଇଁରେ ବିଜେଡି ପ୍ରାର୍ଥୀଙ୍କ ସପକ୍ଷରେ ଘମାଘୋଟ ପ୍ରଚାର କରିଛନ୍ତି ବିଜେଡିର ତାରକାପ୍ରଚାରକ ତଥା ବରିଷ୍ଠ ନେତା କାର୍ତ୍ତିକ ପାଣ୍ଡିଆନ। ଏହି ଅବସରରେ ସେ ମୁଖ୍ୟମନ୍ତ୍ରୀ ନବୀନ ପଟ୍ଟନାୟକଙ୍କୁ ଆଶୀର୍ବାଦ କରିବା ସହ ଦଳୀୟ ପ୍ରାର୍ଥୀଙ୍କୁ ବିପୁଳ ଭୋଟରେ ବିଜୟୀ କରିବାକୁ ଜନସାଧାରଣଙ୍କୁ ନିବେଦନ କରିଛନ୍ତି। ଓଡ଼ିଶାକୁ ଏକନମ୍ବର କରିବାକୁ ନବୀନ ଇଞ୍ଜିନ ଯଥେଷ୍ଟ ଓ ଓଡ଼ିଶାବାସୀଙ୍କ ଆଶୀର୍ବାଦରେ ନବୀନ ଇଞ୍ଜିନ୍ ଜୋର୍‌ରେ ଚାଲିଛି ବୋଲି କହିଛନ୍ତି ପାଣ୍ଡିଆନ। ଏହା ସହିତ ନବୀନ ପଟ୍ଟନାୟକଙ୍କ ମାଗଣା ବିଜୁଳି କରେଣ୍ଟ ବିରୋଧୀଙ୍କୁ ଜୋରରେ ଲାଗିଛି ବୋଲି ସେ କଟାକ୍ଷ କରିଛନ୍ତି । ଅନ୍ୟପକ୍ଷରେ ବିରୋଧୀ ଓ ବିଜେପିକୁ ସିଧାସଳଖ ନିଶାଣ କରିଛନ୍ତି ଶ୍ରୀ ପାଣ୍ଡିଆନ। ୫ ବର୍ଷରେ ଥରେ ଓଡ଼ିଶାକୁ ନିର୍ବାଚନ ପର୍ଯ୍ୟଟନରେ ଆସୁଥିବା ବିଜେପିର କେନ୍ଦ୍ରୀୟ ନେତାମାନଙ୍କୁ ଡବଲ ଇଞ୍ଜିନ୍ ଥିବା କେଉଁ ରାଜ୍ୟ ଭାରତରେ ଶ୍ରେଷ୍ଠ ତିନି ମଧ୍ୟରେ ରହିଛି ବୋଲି ପ୍ରଶ୍ନ କରିଛନ୍ତି।

ଶ୍ରୀ ପାଣ୍ଡିଆନ କହିଛନ୍ତି ଯେ ବହୁ ବର୍ଷ ଧରି ପ୍ରଧାନମନ୍ତ୍ରୀ ଗୁଜରାଟରେ ମୁଖ୍ୟମନ୍ତ୍ରୀ ରହିଥିଲେ, ହେଲେ ସେହି ରାଜ୍ୟକୁ ଏକ ନମ୍ବର କରିପାରିଲେ ନାହିଁ। ଏଠାକୁ ଆସି ଓଡ଼ିଶାକୁ ଏକ ନମ୍ବର କରିଦେବେ ବୋଲି ▶ପୃଷ୍ଠା-୧୩

ନିର୍ବାଚନ ବେଳେ ରତ୍ନଭଣ୍ଡାରକୁ ପ୍ରସଙ୍ଗ କରେ ବିଜେପି

ପ୍ରଧାନମନ୍ତ୍ରୀ ଏହା ଉପରେ ମନ୍ତବ୍ୟ ଦେବା ଦୁର୍ଭାଗ୍ୟଜନକ: ଲେଖାଶ୍ରୀ

■ **ଭୁବନେଶ୍ୱର, ୧୧।୫ (ସମିସ):** ନିର୍ବାଚନରେ ନିଶ୍ଚିତ ପରାଜୟର ଆଭାସ ପାଇବା ପରେ ସବୁବେଳେ ରାଜ୍ୟ ବିଜେପି ନେତାମାନେ ରତ୍ନଭଣ୍ଡାର ପ୍ରସଙ୍ଗ ଉଠାନ୍ତି। ପୂର୍ବରୁ ଏହି ଘଟଣା ଅନେକବାର ଘଟିଛି । ରାଜନୈତିକ ଫାଇଦା ମିଳିବା ଆଶାରେ ଏହି କଥା ଉଠାଇବାକୁ ରାଜ୍ୟ ନେତାମାନଙ୍କୁ କୁହାଯିବାର ଅନେକ ଦୃଷ୍ଟାନ୍ତ ରହିଛି। ଦୁର୍ଭାଗ୍ୟର କଥା ଆଜି ଖୋଦ୍ ପ୍ରଧାନମନ୍ତ୍ରୀ ମଧ୍ୟ ଅନୁରୂପ ଭାବେ ସମାନ ଉଦାହରଣ ରଖିଛନ୍ତି। ମାତ୍ର ବାସ୍ତବ କଥା ହେଉଛି ରତ୍ନଭଣ୍ଡାର ଖୋଲୁ ବୋଲି ବିଜେପି ଚାହେଁ ନାହିଁ, ଏହାକୁ ଏକ ରାଜନୈତିକ ପ୍ରସଙ୍ଗ ଭାବରେ ବଞ୍ଚାଇ ରଖିବାକୁ ଚାହେଁ। ଏହାକୁ ନେଇ ରାଜନୈତିକ ହଟଚମଟ ସୃଷ୍ଟି କରିବାକୁ ବିଜେପି ସର୍ବଦା ଉଦ୍ୟମ କରେ ବୋଲି ଉଲ୍ଲେଖ କରି ବିଜେପି ନେତାଙ୍କୁ କଟୁ

ସମାଲୋଚନା କରିଛନ୍ତି ବିଜେଡିର ସାଂସଦ ପ୍ରାର୍ଥୀ ଡ.ଲେଖାଶ୍ରୀ ସାମନ୍ତସିଂହାର।

ସେ କହିଛନ୍ତି ଯେ ଆଜକୁ ୪୦ ବର୍ଷ ତଳେ ଶ୍ରୀମନ୍ଦିରର ରତ୍ନଭଣ୍ଡାର ଖୋଲାଯାଇଥିଲା। ରାଜ୍ୟରେ ବିଜେପିର ଦୁଇ ନେତା ମନମୋହନ

ପୂର୍ବ ନିର୍ବାଚନରେ ଏହି ପ୍ରସଙ୍ଗ ଉଠାଇ ପରିଣତି କ'ଣ ହେଲା, ସମସ୍ତେ ଦେଖିଲେ

ମନ୍ତ୍ରୀ ଥିବାବେଳେ ରତ୍ନଭଣ୍ଡାର କାହିଁକି ଖୋଲିଲେନି ମନମୋହନ, ବିଶ୍ୱଭୂଷଣ

ସାମଲ ଏବଂ ବିଶ୍ୱଭୂଷଣ ହରିଚନ୍ଦନ ୯ ବର୍ଷ ଧରି ମନ୍ତ୍ରୀ ଥିଲେ, କିନ୍ତୁ ସେମାନଙ୍କର ରତ୍ନ ଭଣ୍ଡାର କଥା ମନେ ପଡିଲାନି। ବିଜେପିରେ ଥିବାବେଳେ ରତ୍ନ ଭଣ୍ଡାର ପ୍ରସଙ୍ଗ କାହିଁକି ଉଠାଇବା ବୋଲି ମୁଁ ପ୍ରଶ୍ନ କରିଥିଲି; କିନ୍ତୁ ଏହା କେବଳ ରାଜନୈତିକ ପ୍ରସଙ୍ଗ, ନିର୍ବାଚନ ଆସିଲେ ଉଠାଇବା ବୋଲି ବିଜେପିର ନେତାମାନେ ସବୁବେଳେ କହିଥାଆନ୍ତି। ତେଣୁ ଯେତେବେଳେ ନିର୍ବାଚନ ଆସେ ▶ପୃଷ୍ଠା-୧୩

ଭୁବନେଶ୍ୱର ଲୋକସଭା ଆସନ

କାଳୁଙ୍କ ଶିବିରରେ ଅପରାଜିତାଙ୍କ ଦୁଇ ଘନିଷ୍ଠ

ଭୁବନେଶ୍ୱର,୧୧।୫(ସମିସ): ମତଦାନ ପାଇଁ ତାରିଖ ଯେତେ ପାଖେଇ ପାଖେଇ ଆସୁଛି, ବିଜେପିର ଭୁବନେଶ୍ୱର ସାଂସଦ ପ୍ରାର୍ଥୀ ଅପରାଜିତା ଷଡ଼ଙ୍ଗୀଙ୍କ ପାଇଁ ଅଡୁଆ ସେତେ ବଢ଼ିବାରେ ଲାଗିଛି। ଘଡ଼ିକେ ଘୋଡ଼ା ଛୁଟିଲା ଭଳି ସମୀକରଣ ବଦଳିବାରେ ଲାଗିଛି। ସମାନ୍ତରାଳ ସଂଗଠନ ଚଳାଇବା ଅଭିଯୋଗରେ ବେଗୁନିଆ-ବୋଲଗଡ଼ରେ ଅପରାଜିତାଙ୍କୁ ନେଇ କର୍ମୀମହଲରେ ଲାଗିଥିବା ନିଆଁ ଜଳୁଥିବା

■ ନାମାଙ୍କନ ବେଳେ କାଳୁଙ୍କୁ ଦେଲେ ସମର୍ଥନ
■ ଘଡ଼ିକେ ବଦଳୁଛି ସମୀକରଣ

ବେଳେ ଖୋର୍ଦ୍ଧା ଆସନରେ ପୂର୍ବତନ ବିଧାୟକ ପ୍ରାର୍ଥୀ କାଳୁଚରଣ ଖଣ୍ଡାୟତରାୟଙ୍କ ଟିକଟ କାଟି ଅପରାଜିତା ଆଉ ଏକ ବଡ଼ ବିପଦକୁ ଡାକି ଆଣିଛନ୍ତି ବୋଲି ରାଜନୈତିକ ମହଲରେ ଆଲୋଚନା ହେଉଛି। ଏବେ ତାଙ୍କ ପାଇଁ ଆଉ ଏକ ସମସ୍ୟା ମୁଣ୍ଡ ଟେକିଛି। ତାହା ହେଲା, ଅପରାଜିତାଙ୍କ ବିରୋଧୀମାନେ ଏବେ କାଳୁଙ୍କ ସହ ହାତ ମିଳାଇଛନ୍ତି। ସ୍ୱାଧୀନ ଭାବେ କାଳୁଙ୍କ ପ୍ରାର୍ଥିପତ୍ର ଦାଖଲ ଶୋଭାଯାତ୍ରାରେ ଅପରାଜିତାଙ୍କ ଦ୍ୱାରା ଗଠିତ 'ୟୁଥ୍ ଫର ଆକ୍ସନ'ର ସଭାପତି ଯୁବନେତା ଦେବାଶିଷ ନାୟକ ଓ 'ଅଜିତା' ର ପୂର୍ବତନ ନିର୍ଦ୍ଦେଶିକା ଶୁଚିସ୍ମିତା ବଡ଼ଜେନାଙ୍କ ଉପସ୍ଥିତି ଏହା ସ୍ପଷ୍ଟ କରିଛି। ଶତ୍ରୁର ଶତ୍ରୁ ମିତ୍ର ନ୍ୟାୟରେ ସେମାନେ ଅପରାଜିତାଙ୍କୁ ଚେକ୍ ଦେବା ପାଇଁ ଏକାଠି ହୋଇଥିବା କୁହାଯାଉଛି। କେବଳ ଅପରାଜିତା ନୁହଁନ୍ତି, ବରଂ ଖୋର୍ଦ୍ଧା ବିଜେପି ବିଧାୟକ ପ୍ରାର୍ଥୀ ପ୍ରଶାନ୍ତ ଜଗଦେବଙ୍କୁ ମଧ୍ୟ ଏହା ଅଡୁଆରେ ପକାଇବ ବୋଲି କୁହାଯାଉଛି।

ପୂର୍ବତନ ବିଜେପି ନେତା କାଳୁଚରଣ ମଳିପଡ଼ା-କଁପୁର ପଞ୍ଚାୟତରୁ ସମିତିସଭ୍ୟ ନିର୍ବାଚିତ ହୋଇଥିବା ବେଳେ ତାଙ୍କ ପତ୍ନୀ ସ୍ୱର୍ଣ୍ଣଲତା ଖଣ୍ଡାୟତରାୟ ସେହି ପଞ୍ଚାୟତରୁ ସରପଞ୍ଚ ନିର୍ବାଚିତ ହୋଇଥିଲେ। ପରେପରେ କାଳୁ ବିଜେପିରେ ଯୋଗ ଦେଇଥିଲେ। ୨୦୧୯ ନିର୍ବାଚନରେ ବିଜେପି

ତାଙ୍କୁ ଖୋର୍ଦ୍ଧାରୁ ପ୍ରାର୍ଥୀ କରିଥିଲା। ସେ ପ୍ରଥମଥର ବିଧାନସଭା ନିର୍ବାଚନ ଲଢ଼ି ୭୪୫୧୦ ଭୋଟ ପାଇଥିବା ବେଳେ ନିକଟତମ ପ୍ରତିଦ୍ୱନ୍ଦ୍ୱୀଙ୍କଠାରୁ ୧୦୦୪୩ ଭୋଟରେ ପରାଜିତ ହୋଇଥିଲେ। ହାରିବା ପରେ ମଧ୍ୟ କାଳୁ ସଙ୍ଗଠନ ସହ ଜଡ଼ିତ ଥିଲେ। ହେଲେ ଅପରାଜିତା ବିଜେଡିରୁ ବହିଷ୍କୃତ ହୋଇଥିବା ନେତା ପ୍ରଶାନ୍ତ ଜଗଦେବଙ୍କୁ ଦଳରେ ମିଶାଇ ଖୋର୍ଦ୍ଧା ବିଧାନସଭାରୁ ପ୍ରାର୍ଥୀ କରାଇବା ଫଳରେ ଖୋର୍ଦ୍ଧାରେ ବିଜେପି ସଙ୍ଗଠନ ଦୁଇ ଫାଳ ହୋଇଯାଇଛି। ସେପଟେ କାଳୁ ମଧ୍ୟ କର୍ମୀମାନଙ୍କ ପରାମର୍ଶକ୍ରମେ ସ୍ୱାଧୀନ ପ୍ରାର୍ଥୀ ଭାବେ ନାମାଙ୍କନ ଭରିଛନ୍ତି। ଏହାକୁ ମୌକା ଭାବି ଅପରାଜିତାଙ୍କ ଦ୍ୱାରା ପ୍ରତାରିତ ହୋଇଥିବା ନେତାନେତ୍ରୀମାନେ ଏବେ କାଳୁଙ୍କ ସମର୍ଥନରେ ବାହାରିଛନ୍ତି। ଏକଦା ଅପରାଜିତାଙ୍କ ଘନିଷ୍ଠ ସହଯୋଗୀ ତଥା ୟୁଥ୍ ଫର ଆକ୍ସନର ସଭାପତି ଦେବାଶିଷ ନାୟକ ମଧ୍ୟ ଅପରାଜିତାଙ୍କ ବିରୋଧରେ ଯାଇ କାଳୁଙ୍କୁ ସମର୍ଥନ କରିଛନ୍ତି। ଗାଁକୁ ଗାଁ ବୁଲି ଅପରାଜିତାଙ୍କୁ ଭୋଟ ନ ଦେବାକୁ ଲୋକମାନଙ୍କୁ କହୁଛନ୍ତି। ସେହିପରି 'ଅଜିତା'ର ପୂର୍ବତନ ନିର୍ଦ୍ଦେଶିକା ତଥା ବିଜେପି ନେତ୍ରୀ ଶୁଚିସ୍ମିତା ବଡ଼ଜେନା ମଧ୍ୟ କାଳୁଙ୍କ ସପକ୍ଷରେ ମଇଦାନକୁ ଆସିଛନ୍ତି। ଉଭୟ ଦେବାଶିଷ ଓ ଶୁଚିସ୍ମିତା କାଳୁଙ୍କ ନାମାଙ୍କନ ଶୋଭାଯାତ୍ରାରେ ସାମିଲ ହୋଇ ଖୋଲା ସମର୍ଥନ ଜଣାଇଛନ୍ତି। ଅପରାଜିତାଙ୍କ ଦୁଇ ଘନିଷ୍ଠ ସହଯୋଗୀ କାଳୁଙ୍କ ଶିବିରରେ ସାମିଲ ହେବା ଅପରାଜିତାଙ୍କ ପାଇଁ ଅଡୁଆ ପରିସ୍ଥିତି ସୃଷ୍ଟି କରିଛି।

ବିଜେପିରୁ କାଳୁ ଖଣ୍ଡାୟତରାୟ ବହିଷ୍କୃତ

ଭୁବନେଶ୍ୱର, ୧୧।୫(ସମିସ): ଦଳବିରୋଧୀ କାର୍ଯ୍ୟ ଓ ଦଳୀୟ ଅନୁଶାସନ ଭଙ୍ଗ କାରଣରୁ ବିଜେପି ନେତା କାଳୁ ଚରଣ ଖଣ୍ଡାୟତରାୟଙ୍କୁ ଦଳରୁ ବହିଷ୍କାର କରାଯାଇଛି। ରାଜ୍ୟ ସଭାପତି ମନମୋହନ ସାମଲଙ୍କ ନିର୍ଦ୍ଦେଶକ୍ରମେ ରାଜ୍ୟ କାର୍ଯ୍ୟକାରିଣୀ ସଦସ୍ୟ କାଳୁ ଚରଣ ଖଣ୍ଡାୟତରାୟଙ୍କୁ ଦଳରୁ ବହିଷ୍କାର କରାଯାଇଥିବା ନେଇ ଏକ ପ୍ରେସ୍ ବିବୃତିରେ ସୂଚନା ଦିଆଯାଇଛି। ସୂଚନାଯୋଗ୍ୟ, କାଳୁ ୨୦୧୯ ସାଧାରଣ ନିର୍ବାଚନରେ ଖୋର୍ଦ୍ଧା ବିଧାନସଭା ଆସନରୁ ବିଜେପି ପକ୍ଷରୁ ପ୍ରାର୍ଥୀ ହୋଇ ନିର୍ବାଚନ ଲଢ଼ିଥିଲେ। କିନ୍ତୁ ଚଳିତଥର କାଳୁଙ୍କ ବଦଳରେ ଦଳ ପ୍ରଶାନ୍ତ ଜଗଦେବଙ୍କୁ ପ୍ରାର୍ଥୀ କରିଥିଲା। ଏହାପରେ କାଳୁ ସ୍ୱାଧୀନ ପ୍ରାର୍ଥୀ ଭାବେ ନାମାଙ୍କନ ଦାଖଲ କରିଥିଲେ। ଦଳ ବିରୋଧୀ କାର୍ଯ୍ୟ ପାଇଁ ଆଜି ତାଙ୍କୁ ଦଳରୁ ବହିଷ୍କାର କରାଯାଇଛି।

କେବଳ ଅପରାଜିତା ନୁହଁନ୍ତି; ବରଂ ପ୍ରଶାନ୍ତଙ୍କ ପାଇଁ ମଧ୍ୟ ସମାନ ପରିସ୍ଥିତି ଉପୁଜିଛି। ଆଉ ଦିନ କେଇଟା ପରେ ଭୁବନେଶ୍ୱର ଲୋକସଭା ଆସନ ପାଇଁ ମତଦାନ ହେବାକୁ ଥିବା ବେଳେ ପ୍ରତାରିତ ପୂର୍ବତନ ଘନିଷ୍ଠ ସହଯୋଗୀମାନେ ଅପରାଜିତା ଓ ପ୍ରଶାନ୍ତଙ୍କ ବିରୋଧରେ ପ୍ରଚାର କରିବା ଫଳରେ ଏହା ସେମାନଙ୍କ ଭୋଟ ହାର ଉପରେ ପ୍ରଭାବ ପକାଇବ ବୋଲି ଚର୍ଚ୍ଚା ହେଉଛି।

ଟିଟିଲାଗଡ଼ ନିର୍ବାଚନମଣ୍ଡଳୀ

କାହା ଉପରେ ଭରସା କରିବେ ଭୋଟର

ବଲାଙ୍ଗିର, ୧୧।୫(ସମିସ): ୨୦୨୪ ନିର୍ବାଚନ ପାଇଁ ସବୁଦଳ ତତ୍ପର। ଲୋକଙ୍କ ପାଖରେ ପହଞ୍ଚୁଛି ପ୍ରତିଶ୍ରୁତିର ବନ୍ୟା। ଟିଟିଲାଗଡ଼ ବିଧାନସଭା ନିର୍ବାଚନମଣ୍ଡଳୀରୁ ରାଜ୍ୟ ଜଳସମ୍ପଦ, ବାଣିଜ୍ୟ ଓ ପରିବହନ ମନ୍ତ୍ରୀ ଟୁକୁନା ସାହୁ, କଂଗ୍ରେସରୁ ବୀରେନ୍ଦ୍ର ବାଗ ଏବଂ ବିଜେପିରୁ ନବୀନ ଜୈନ ବିଧାୟକ ପ୍ରାର୍ଥୀ ରହିଛନ୍ତି। ଏଭଳି ସ୍ଥଳେ ସମସ୍ତ ରାଜନୈତିକ ଦଳ ପ୍ରଚାର ପ୍ରସାର ଜୋରଦାର କରିଛନ୍ତି। ତେବେ ବିଜେଡି ଏବଂ କଂଗ୍ରେସର ଦୁଇ ସ୍ନାତକ ଉତ୍ତୀର୍ଣ୍ଣ ପ୍ରାର୍ଥୀଙ୍କ ସହ ବିଜେପିରୁ ମାଟ୍ରିକ୍ ଫେଲ ପ୍ରାର୍ଥୀ ନବୀନ ଜୈନଙ୍କ ସହ ମୁକାବିଲା ରୋଚକ ହେବ ବୋଲି ଆଲୋଚନା ହେଉଛି। ନବୀନ ବିଭିନ୍ନ ସ୍କୁଲ ଗସ୍ତ କରିଥିବା ବେଳେ ସ୍କୁଲରେ ଡାକ୍ତର ନ ଥିବା କହିବା ବର୍ତ୍ତମାନ ସାମାଜିକ ଗଣମାଧ୍ୟମରେ ଚର୍ଚ୍ଚାର ବିଷୟ ହୋଇଛି। ରାମପ୍ରସାଦ ନାମରେ ମାଟ୍ରିକ ପରୀକ୍ଷା ଦେଇ ଫେଲ ହୋଇଥିବା ବିଜେପି ପ୍ରାର୍ଥୀ ନବୀନ ନିର୍ବାଚନ ଅଧିକାରୀଙ୍କଠାରେ ଦାଖଲ କରିଥିବା ନିଜ ସତ୍ୟପାଠରେ ଉଲ୍ଲେଖ କରିଛନ୍ତି। ଅନ୍ୟପକ୍ଷରେ ନବୀନ ମାତ୍ର ୬ ଶ୍ରେଣୀ ପର୍ଯ୍ୟନ୍ତ ପଢ଼ିଥିବା ବେଳେ ରାମପ୍ରସାଦ କିଏ ଏବଂ କାହିଁକି ଆଉ କେମିତି ମାଟ୍ରିକ ପରୀକ୍ଷା ଦେଲେ, ଲାହିଁକି ଫେଲ ହେଲେ ସେ ନେଇ ସାଧାରଣରେ ଚର୍ଚ୍ଚା ଆଲୋଚନା ଜୋର ଧରିଲାଣି। ଏଥର ଟିଟିଲାଗଡ଼ ନିର୍ବାଚନମଣ୍ଡଳୀରେ ବିକାଶ କାର୍ଯ୍ୟକୁ ତ୍ୱରାନ୍ୱିତ କରି ଆସିଥିବା ଟୁକୁନି ସାହୁ ତୃତୀୟ ଥର ପାଇଁ ଦଳୀୟ ଟିକଟ ପାଇଛନ୍ତି। ଗତ ଦୁଇଟି ବିଧାନସଭା ନିର୍ବାଚନରେ ଟୁକୁନିଙ୍କ ପାରମ୍ପରିକ ପ୍ରତିଦ୍ୱନ୍ଦ୍ୱୀ ସୁରେନ୍ଦ୍ର ସିଂଭୋଇ କଂଗ୍ରେସ ଛାଡି ବିଜେଡିରୁ ବଲାଙ୍ଗିର ଲୋକସଭା ଆସନରୁ ସାଂସଦ ପ୍ରାର୍ଥୀ ଭାବରେ ଛିଡ଼ା ହୋଇଛନ୍ତି। ଅନ୍ୟପକ୍ଷରେ ବିଜେପିର ବଲାଙ୍ଗିର ଜିଲ୍ଲା ତଥା ଟିଟିଲାଗଡ଼ ନିର୍ବାଚନମଣ୍ଡଳୀର ପ୍ରମୁଖ ନେତା ମୁକେଶ ଜୈନ, ବଲାଙ୍ଗିର ସାଂସଦଙ୍କ ପ୍ରତିନିଧି ତଥା ଦଳର ଲୋକସଭା ନିର୍ବାଚନ ମଣ୍ଡଳୀ ମିଡ଼ିଆ ସଂଯୋଜକ ଆଲୋକ ନାୟକଙ୍କ ସମେତ ଅନେକ ତୁଙ୍ଗ ନେତା ବିଜେଡିରେ ସାମିଲ ହୋଇଛନ୍ତି। ଅନ୍ୟପକ୍ଷରେ ବିଜେପି ଟିକଟ ପାଇଥିବା ଦଳରେ

ନବାଗତ ନବୀନ ବଲାଙ୍ଗିର ସାଂସଦଙ୍କ ଟିକଟ କାଟିବା ପାଇଁ ବଳରାମ ଯାଦବ, ଶାନ୍ତନୁ ନାୟକ, ଅଶୋକ ଦୋରାଙ୍କ ସହ ମିଳିତ ପ୍ରୟାସ କରିଥିବା ଚର୍ଚ୍ଚାର ବିଷୟ ପାଲଟିଥିଲା। ଏପରକି ପ୍ରଧାନମନ୍ତ୍ରୀ ମୋଦୀଙ୍କ ଜନ୍ମ ଦିବସ ଅବସରରେ କେନ୍ଦ୍ର ସରକାରଙ୍କ ପକ୍ଷରୁ ବିଶ୍ୱକର୍ମା ଯୋଜନା ପ୍ରାରମ୍ଭ ନେଇ ସାଂସଦ ସଙ୍ଗୀତା ସିଂଦେଓ, ବିଜେପି ଜିଲ୍ଲା ସଭାପତି ଶିବାଜୀ ମହାନ୍ତି ଟିଟିଲାଗଡ଼ଠାରେ ଏକ ବିଶାଳ ସମାବେଶ ଆୟୋଜନ କରିଥିବା ବେଳେ ନବୀନ ଏହାକୁ ଭଣ୍ଡୁର କରିବାକୁ ପୂର୍ଣ୍ଣ ପ୍ରୟାସ କରିଥିଲେ। ସମାନ୍ତରାଳ ଭାବରେ ନବୀନ ଉକ୍ତ ଦିବସରେ ସଙ୍ଗୀତାଙ୍କ ସମାବେଶଠାରୁ ଅନତି ଦୂରରେ ସଭା ଆୟୋଜନ କରି ମୋଦିଙ୍କ ଜନ୍ମଦିନ ପାଳନ କରିଥିଲେ। ଏହି ପରିପ୍ରେକ୍ଷିରେ ମାଟ୍ରିକ ଫେଲ ନବୀନଙ୍କଠାରୁ ଆମେ କୋଉ ଗୁଣ, ଦଳ ପ୍ରତି ଆନୁଗତ୍ୟ ଆଦି କୋଉ ଗୁଣରେ କମ ଥିଲୁ ବୋଲି ବିଜେପିର ସ୍ଥାନୀୟ ଛାମୁଆଠାରୁ ଆରମ୍ଭ କରି ତଳସ୍ତର ନେତାଏ ବର୍ତ୍ତମାନ ବିଜେଡି ମୁହାଁ ହୋଇଛନ୍ତି। ଏହି ପରିପ୍ରେକ୍ଷୀରେ ବିଜେପି ପ୍ରାର୍ଥୀ ନବୀନଙ୍କ ପାଇଁ ଅଡୁଆ ଦିନକୁ ଦିନ ବୃଦ୍ଧି ପାଉଥିବା ପରିଲକ୍ଷିତ ହୋଇଛି। ଅନ୍ୟପକ୍ଷରେ କଂଗ୍ରେସ ଏବଂ ବିଜେପିର ବହୁ ତୁଙ୍ଗ ନେତା ବିଜେଡିରେ ସାମିଲ ହୋଇଥିବା ନେଇ ବିଜେଡି ବିଧାୟକ ପ୍ରାର୍ଥୀନି ଟୁକୁନି ଏଥର ଅପେକ୍ଷାକୃତ ସୁବିଧା ସ୍ଥିତିରେ ରହିଥିବା ରାଜନୈତିକ ସମୀକ୍ଷକଙ୍କ ମହଲରେ ଆଲୋଚନା ହୋଇଛି।

■ କର୍ମୀଙ୍କୁ ନିର୍ବାଚନୀ ମନ୍ତ୍ର ଦେଲେ ପ୍ରଣବ ପ୍ରକାଶ

ଘରେ ଘରେ ପହଞ୍ଚୁ ନବୀନଙ୍କ ବିକାଶ ବାର୍ତ୍ତା

ସମ୍ବଲପୁର, ୧୧।୫(ସମିସ): କୁଚିଣ୍ଡା ବିଧାନସଭା ନିର୍ବାଚନମଣ୍ଡଳୀ ଅନ୍ତର୍ଗତ ବିଭିନ୍ନ ବ୍ଲକରେ ଶନିବାର ବିଜୁ ଜନତା ଦଳର କର୍ମୀ ସମ୍ମିଳନୀ ଆୟୋଜିତ ହୋଇଯାଇଛି। ଦଳର ସାଂଗଠନିକ ସମ୍ପାଦକ ତଥା ସମ୍ବଲପୁର ଲୋକସଭା ପ୍ରାର୍ଥୀ ପ୍ରଣବ ପ୍ରକାଶ ଦାସ ଯୋଗଦେଇ ଦଳର କର୍ମକର୍ତ୍ତାମାନଙ୍କ ଉତ୍ସାହ ବୃଦ୍ଧି କରିଛନ୍ତି। ପ୍ରଣବ କହିଛନ୍ତି, ସମ୍ବଲପୁର ବର୍ତ୍ତମାନ ରାଜ୍ୟ ରାଜନୀତିର ହଟସ୍ପଟ୍ ପାଲଟିଛି। ଏହି ଆସନ ହାତେଇବାକୁ ବିରୋଧୀ ମିଛ ପ୍ରତିଶ୍ରୁତିର ସାହାରା

ଜୁନ୍ ୯ରେ ମୁଖ୍ୟମନ୍ତ୍ରୀଙ୍କ ଶପଥ ଗ୍ରହଣ ଉତ୍ସବକୁ ଆମେ ମୋଦୀଜୀଙ୍କୁ ନିମନ୍ତ୍ରଣ କରିବୁ

ନେଉଛନ୍ତି। କିନ୍ତୁ ଆମେ ରାଜ୍ୟ ସରକାରଙ୍କ ବିକାଶ କାମର ତାଲିକା ନେଇ ଭୋଟର୍‌ଙ୍କ ପାଖରେ ପହଞ୍ଚିବା। ମୁଖ୍ୟମନ୍ତ୍ରୀ ଦେଇଥିବା ବିକାଶ ବାର୍ତ୍ତାକୁ ଘରେଘରେ ପହଞ୍ଚାଇବା ବୋଲି ପ୍ରଣବ କହିଛନ୍ତି।

କୁଚିଣ୍ଡା ବିଧାନସଭା ନିର୍ବାଚନମଣ୍ଡଳୀ ଅନ୍ତର୍ଗତ ରେଙ୍ଗାଲି ବ୍ଲକର କର୍ମୀମାନଙ୍କୁ ନେଇ କେସାଇବାହାଲରେ ସମ୍ମିଳନୀ ଆୟୋଜନ କରାଯାଇଥିଲା। ଏହି ଅବସରରେ ପ୍ରଣବ ପ୍ରକାଶ କହିଥିଲେ ଯେ ମୁଖ୍ୟମନ୍ତ୍ରୀ ଆଗାମୀ ୧୨ବର୍ଷ ମଧ୍ୟରେ ଓଡ଼ିଶାକୁ ନମ୍ବର ୱାନ୍ କରିବାକୁ ଲକ୍ଷ୍ୟ ରଖିଛନ୍ତି। ତେଣୁ ବିଜେଡିର ଇସ୍ତାହାରରେ ସମସ୍ତ ବର୍ଗର ଲୋକଙ୍କ ଉନ୍ନତି ପାଇଁ ଯୋଜନା ରଖାଯାଇଛି। ମହିଳା ଓ ଯୁବବର୍ଗଙ୍କ ଉନ୍ନତିଠାରୁ ଆରମ୍ଭ କରି ଶିକ୍ଷା, ସ୍ୱାସ୍ଥ୍ୟ, କୃଷି, କ୍ରୀଡ଼ା, ଗମନାଗମନ, ପରିବହନ ଭଳି ସବୁ କ୍ଷେତ୍ରରେ ଯୁଗାନ୍ତକାରୀ ପରିବର୍ତ୍ତନ କରି ଏକ ବିକଶିତ ଓଡ଼ିଶା ଗଠନ ପ୍ରତି ଦୃଷ୍ଟି ଦିଆଯିବ। ସେହିଭଳି ବିଏସ୍‌କେୱାଇ କାର୍ଡ ଓଡ଼ିଶାବାସୀଙ୍କ ପାଇଁ ବରଦାନ ସାବ୍ୟସ୍ତ ହୋଇଛି। କଲେଜ ଛାତ୍ରଛାତ୍ରୀଙ୍କୁ 'ନୂଆ-ଓ' ଛାତ୍ରବୃତ୍ତି ପ୍ରଦାନ କରାଯାଉଛି। ଏହି ସବୁ ଯୋଜନାକୁ ଆପଣମାନଙ୍କୁ ପ୍ରତି ଲୋକଙ୍କ ପାଖକୁ ପହଞ୍ଚାଇବାକୁ ପଡ଼ିବ ବୋଲି କହିଥିଲେ। ବିଜେପିକୁ ଟାର୍ଗେଟ୍ କରି ସେ କହିଥିଲେ ଯେ ବିଜେପି ସରକାର ଯାହା କହନ୍ତି, ତା'ର ଓଲଟା କରନ୍ତି। ଗତ ନିର୍ବାଚନରେ ପ୍ରତି ଆକାଉଣ୍ଟରେ ୧୫ଲକ୍ଷ ଟଙ୍କା ଜମା ହେବ ବୋଲି କହିଥିଲେ। କୃଷିବୀମା କଥା ବି କହିଥିଲେ। କିନ୍ତୁ କିଛି ବି ମିଳୁନି। ତେଣୁ ସମୟ ଆସିଛି ବର୍ତ୍ତମାନ ସେହି ନେତାଙ୍କୁ ଉଚିତ ଜବାବ ଦେବା।

ଗଣମାଧ୍ୟମ ପ୍ରତିନିଧିଙ୍କ ଏକ ପ୍ରଶ୍ନର ଉତ୍ତର ଦେଇ ପ୍ରଣବ ପ୍ରକାଶ କହିଥିଲେ, ମୁଖ୍ୟମନ୍ତ୍ରୀ ଓ ଦଳର ବରିଷ୍ଠ ନେତା କାର୍ତ୍ତିକ ପାଣ୍ଡିଆନ ବି କହିସାରିଛନ୍ତି ଯେ ଜୁନ୍ ୯ ତାରିଖରେ ବିଜେଡି ସରକାରର ଶପଥ ଗ୍ରହଣ ଉତ୍ସବ ହେବ। ଆମେ ପ୍ରଧାନମନ୍ତ୍ରୀ ନରେନ୍ଦ୍ର ମୋଦୀଙ୍କୁ ନିମନ୍ତ୍ରଣ କରିବୁ ସେଥିରେ ଉପସ୍ଥିତ ରହିବା ପାଇଁ ବୋଲି ପ୍ରଣବ କହିଥିଲେ। ପରେ ପ୍ରଣବ କୁଚିଣ୍ଡା ବ୍ଲକର ବକ୍ସମା ଫୁଟବଲ ପଡ଼ିଆ ଏବଂ ଜମନିକିରାସ୍ଥିତ ଗୁଣ୍ଡୁରୁଟୁଆଁଠାରେ କର୍ମୀମାନଙ୍କୁ ନିର୍ବାଚନ ପାଇଁ ଗୁରୁମନ୍ତ୍ର ଦେଇଥିଲେ। ଏହି କାର୍ଯ୍ୟକ୍ରମଗୁଡ଼ିକରେ ପ୍ରଣବ ପ୍ରକାଶ ଦାସଙ୍କ ସହ କୁଚିଣ୍ଡା ବିଧାୟକ ପ୍ରାର୍ଥୀ ରାଜେନ୍ଦ୍ର ଛତ୍ରିଆ, ଦେବଗଡ଼ ଓ କୁଚିଣ୍ଡା ବିଧାନସଭା ନିର୍ବାଚନମଣ୍ଡଳୀର ନିର୍ବାଚନ ପରିଚାଳନା ଦାୟିତ୍ୱରେ ଥିବା ବିଜୁ ଜନତା ଦଳର ବରିଷ୍ଠ ନେତା ସଞ୍ଜିତ ମହାନ୍ତି ଓ ଅନ୍ୟମାନେ ଉପସ୍ଥିତ ଥିଲେ।

ଜମୁଛି ନିର୍ବାଚନୀ ପ୍ରଚାର

ମଙ୍ଗ ଧରିଛନ୍ତି ଭାଇ, ବନ୍ଧୁ ଓ କୁଟୁମ୍ବ

ଯାଜପୁର,୧୧।୫(ସମିସ): ଚାଲିଛି ବିଶ୍ୱର ସର୍ବବୃହତ ଗଣତନ୍ତ୍ରର ମହାପର୍ବ ସାଧାରଣ ନିର୍ବାଚନ ପ୍ରକ୍ରିୟା। ଏହି ପ୍ରକ୍ରିୟାରେ ଏବେ ପ୍ରାର୍ଥୀ ନିଜର ନାମାଙ୍କନପତ୍ର ଦାଖଲ କରୁଛନ୍ତି। ଯାଜପୁର ଜିଲ୍ଲାର ୭ଟି ବିଧାନସଭା ଓ ଗୋଟିଏ ଲୋକସଭା ନିର୍ବାଚନମଣ୍ଡଳୀ ପାଇଁ ଆସନ୍ତା ଜୁନ୍ ୧ ତାରିଖ ଦିନ ଭୋଟ ଗ୍ରହଣ କରାଯିବ। ଏଥିପାଇଁ ଏବେ ନାମାଙ୍କନପତ୍ର ଦାଖଲ ପ୍ରକ୍ରିୟା ଚାଲିଥିବା ବେଳେ ପ୍ରାର୍ଥୀମାନେ ପ୍ରଚାରରେ ଲାଗି ପଡ଼ିଛନ୍ତି। ପ୍ରଚାରର ମଙ୍ଗ ଧରିଛନ୍ତି ଭାଇ, ବନ୍ଧୁ ଓ କୁଟୁମ୍ବ। କେଉଁଠି ପୁଅ ପାଇଁ ବାପା ପ୍ରଚାର କରୁଛନ୍ତି ତ କେଉଁଠି ମାଆ ପାଇଁ ପୁଅ, ସ୍ୱାମୀ ପାଇଁ ସ୍ତ୍ରୀ ଓ ଭାଇ ପାଇଁ ଭାଇ ପ୍ରଚାର ମଙ୍ଗ ଧରିଛନ୍ତି। ଏଭଳି ଦୃଶ୍ୟ ପ୍ରାୟ ସବୁ ନିର୍ବାଚନମଣ୍ଡଳୀରେ ଦେଖିବାକୁ ମିଳୁଥିବା ବେଳେ ସବୁଠାରୁ ଅଧିକ ସୁକିନ୍ଦା, କୋରେଇ, ଧର୍ମଶାଳା ନିର୍ବାଚନ ମଣ୍ଡଳୀରେ ଦେଖିବାକୁ ମିଳୁଛି।

ସୁକିନ୍ଦା ନିର୍ବାଚନମଣ୍ଡଳୀରେ ଏଥର ବିଜେଡି ଦଳରୁ ପୁଣି ପ୍ରାର୍ଥୀ ହୋଇଛନ୍ତି ପ୍ରୀତିରଞ୍ଜନ ଘଡ଼ାଇ। ସେ ପୂର୍ବତନ ଅର୍ଥମନ୍ତ୍ରୀ ପ୍ରଫୁଲ୍ଲ ଘଡ଼ାଇଙ୍କ ପୁଅ। ପୂର୍ବରୁ ପ୍ରଫୁଲ୍ଲ ଏଠାରୁ ବହୁବାର ନିର୍ବାଚନ ବୈତରଣୀ ପାରି ହେବାରେ ସକ୍ଷମ ହୋଇଛନ୍ତି। ଯେବେଠାରୁ ପ୍ରଫୁଲ୍ଲଙ୍କ ବଦଳରେ ପୁଅ ପ୍ରୀତିରଞ୍ଜନଙ୍କୁ ଏଠାରୁ ଦଳୀୟ ଟିକଟ ମିଳିଛି, ସେବେଠାରୁ ପ୍ରୀତିରଞ୍ଜନଙ୍କ ସେନାପତି ସାଜିଛନ୍ତି ବାପା ପ୍ରଫୁଲ୍ଲ। ଛୋଟ ବଡ଼ ସମସ୍ୟାଠାରୁ ଆରମ୍ଭ କରି ସବୁ ବର୍ଗର ଭୋଟରଙ୍କୁ ମନେଇବାରେ ପ୍ରଫୁଲ୍ଲ ସିଦ୍ଧହସ୍ତ। ଦଳୀୟ ସମାବେଶ ହେଉ ଅବା କୌଣସି ନିମନ୍ତ୍ରଣ; ସବୁ ଜାଗାରେ ପୁଅର ଅନୁପସ୍ଥିତିକୁ ଅନୁଭବ କରିବାକୁ ଦେଇନାହାନ୍ତି ପ୍ରଫୁଲ୍ଲ। ଆଉ ନିର୍ବାଚନ ସମୟରେ ପଛକୁ ହଟିବେ ବା କେମିତି? ବୟସର ଅପରାହ୍ଣରେ ପହଞ୍ଚିଥିବା ପ୍ରଫୁଲ୍ଲଙ୍କ ଭିତରେ ଏବେ ବି ଯୁବ ସୁଲଭ ଦେଖିବାକୁ ମିଳୁଛି। ଦିନରାତି ଏକ କରି ନିଜ ପୁଅ ପାଇଁ ଦଳୀୟ ପ୍ରଚାରରେ ସାମିଲ ହେଉଛନ୍ତି। ଗାଁକୁ ଗାଁ ବୁଲି ବୁଲି ଦଳୀୟ ପ୍ରଚାରରେ ଲାଗି ପଡ଼ିଛନ୍ତି। ଶାସକ ବିଜୁ ଜନତା ଦଳର ସଫଳତା ସମ୍ପର୍କରେ ଲୋକଙ୍କୁ ଅବଗତ କରି ଭୋଟ ଭିକ୍ଷା କରିବାକୁ ଉଦ୍ୟମ ଜାରି

ରଖିଛନ୍ତି। ପ୍ରଫୁଲ୍ଲଙ୍କ ପ୍ରଚାରରେ ପ୍ରଭାବିତ ହୋଇ ଅନେକ ଭୋଟର ବିରୋଧୀ ଶିବିର ଛାଡ଼ି ଶାସକ ବିଜୁ ଜନତା ଦଳ ଗଡ଼ରେ ପହଞ୍ଚୁଛନ୍ତି।

ସେହିପରି କୋରେଇ ନିର୍ବାଚନମଣ୍ଡଳୀରେ ମଧ୍ୟ ଏଭଳି କିଛି ଦୃଶ୍ୟ ଦେଖିବାକୁ ମିଳିଛି। ଏଠାରେ ବିଜୁ ଜନତା ଦଳର ପ୍ରାର୍ଥୀ ହୋଇଛନ୍ତି କୋରେଇର ପୂର୍ବତନ ବିଧାୟକ ତଥା ପୂର୍ବତନ ବିରୋଧୀ ଦଳ ନେତା ସ୍ୱର୍ଗତ ଅଶୋକ ଦାସଙ୍କ ପତ୍ନୀ ସନ୍ଧ୍ୟାରାଣୀ ଦାସ। ସନ୍ଧ୍ୟା ବିଜୁ ଜନତା ଦଳର ସାଂଗଠନିକ ସମ୍ପାଦକ ପ୍ରଣବ ପ୍ରକାଶ ଦାସଙ୍କ ମାଆ ହୋଇଥିବାରୁ ଏଥର ନିର୍ବାଚନରେ ପ୍ରଣବଙ୍କୁ ପ୍ରଚାରରେ ଦେଖିବାକୁ ମିଳୁଛି। ଗତ ୮ ତାରିଖରେ ଧନେଶ୍ୱରରେ ଅନୁଷ୍ଠିତ ମହାମିଶ୍ରଣ ସମାବେଶରେ ପ୍ରଣବ ସାମିଲ ହୋଇ ନିଜ ମାଆଙ୍କ ପାଇଁ ଭୋଟ ଭିକ୍ଷା କରିଥିଲେ। ନିଜ ପାଖରେ ଥିବା ସାଂଗଠନିକ ଦକ୍ଷତାକୁ ଉପଯୋଗ କରିବା ସହିତ ସରକାରଙ୍କ ସଫଳ ଯୋଜନାକୁ

ଲୋକଙ୍କ ପାଖରେ ପହଞ୍ଚାଇବାର ପ୍ରତିଶ୍ରୁତି ଦେଇ ପ୍ରଣବ ଭୋଟ ଭିକ୍ଷା କରୁଛନ୍ତି। ସେଦିନ ପ୍ରଣବଙ୍କୁ ଭେଟିବା ଓ ମିଶିବା ପାଇଁ କୋରେଇବାସୀଙ୍କ ଭିଡ଼କୁ ଦେଖି ସେ ଅତ୍ୟନ୍ତ ଭାବବିହ୍ୱଳ ହୋଇଯାଇଥିଲେ। ପ୍ରଣବଙ୍କୁ ବିଜେଡିର ସେନାପତି ଆଖ୍ୟା ମିଳିବା ପରେ କୋରେଇର ଏକାଧିକ ବିରୋଧୀ ନେତା କ୍ୟାମ୍ପ ବଦଳାଇ ବିଜେଡିରେ ସାମିଲ ହୋଇଛନ୍ତି। ସେ ଯଦିଓ ଚଳିତ ନିର୍ବାଚନରେ ସମ୍ବଲପୁର ଲୋକସଭା ଆସନରେ ପ୍ରାର୍ଥୀ ହୋଇଛନ୍ତି, ସେଠାରେ ନିର୍ବାଚନ ଶେଷ ପରେ ସଂପୂର୍ଣ୍ଣ ଭାବେ ନିଜ ମାଆଙ୍କ ପାଇଁ ପ୍ରଚାରରେ ଲାଗିବେ ବୋଲି ପ୍ରତିଶ୍ରୁତି ଦେଇଛନ୍ତି।

ଅନ୍ୟପକ୍ଷରେ ବିଜେଡିରୁ ଯାଇ ବିଜେପିରୁ ପ୍ରାର୍ଥୀ ହୋଇଥିବା ଆକାଶ ଦାସନାୟକଙ୍କ ପାଇଁ ପ୍ରଚାରର ମଙ୍ଗ ଧରୁଛନ୍ତି ତାଙ୍କ ପତ୍ନୀ ଶୁଭ୍ରଜ୍ୟୋତି ଦାସ। ବିଭିନ୍ନ ସ୍ଥାନକୁ ଯାଇ ନିଜ ପତ୍ନୀଙ୍କ ପାଇଁ ଭୋଟ ଭିକ୍ଷା କରୁଥିବା ଦେଖିବାକୁ ମିଳିଛି। ଏପରିକି ନାମାଙ୍କନପତ୍ର ଦାଖଲ ସମୟରେ ପତ୍ନୀ ଶୁଭ୍ରଜ୍ୟୋତି ମଧ୍ୟ ଆକାଶଙ୍କ ସାଙ୍ଗରେ ଥିବା ଦେଖିବାକୁ ମିଳିଥିଲା।

କଥାରେ ଅଛି, ଯୁଦ୍ଧ କରିବାକୁ ଯିବ ଯଦି ସାଙ୍ଗରେ ଥିବ ଭାଇ। ଧର୍ମଶାଳାରେ ଭାଇ ପାଇଁ ଭାଇ ମଧ୍ୟ ପ୍ରଚାର କାର୍ଯ୍ୟରେ ଲାଗିଥିବା ଦେଖିବାକୁ ମିଳିଛି। ଧର୍ମଶାଳା ନିର୍ବାଚନମଣ୍ଡଳୀରେ ବିଜୁ ଜନତା ଦଳର ପ୍ରାର୍ଥୀ ହୋଇଛନ୍ତି ହେଭିୱେଟ୍ ନେତା ପ୍ରଣବ ବଳବନ୍ତରାୟ। ଲଗାତର ଦୁଇଥର ନିର୍ବାଚନରେ ବିଜୟୀ ହୋଇଥିବା ପ୍ରଣବ ଏଥର ହ୍ୟାଟ୍ରିକ୍ ଲକ୍ଷ୍ୟରେ ଅଛନ୍ତି। ପ୍ରଣବଙ୍କ ବାପା ସ୍ୱର୍ଗତ କଳ୍ପତରୁ ଦାସ ରାଜ୍ୟ ରାଜନୀତିରେ ଜଣେ ଚର୍ଚ୍ଚିତ ବ୍ୟକ୍ତି ଥିଲେ। ପୂର୍ବତନ ମନ୍ତ୍ରୀ ଓ ସାଂସଦ ସମୟରେ ୨୦୧୪ରେ ପ୍ରଣବ ତାଙ୍କର ନିର୍ବାଚନୀ କ୍ୟାରିୟର ଆରମ୍ଭ କରିଥିଲେ। ପ୍ରଣବଙ୍କୁ ରାଜନୀତି କ୍ଷେତ୍ରରେ ସହଯୋଗ କରୁଛନ୍ତି ତାଙ୍କ ଭାଇ ପ୍ରଭାତ ବଳବନ୍ତରାୟ। ପ୍ରଭାତ ଏବେ ଧର୍ମଶାଳା ବ୍ଲକ ଅଧ୍ୟକ୍ଷ ଅଛନ୍ତି। ତେଣୁ ଭାଇ ପ୍ରଣବଙ୍କୁ ନିର୍ବାଚନ କ୍ଷେତ୍ରରେ ସମ୍ପୂର୍ଣ୍ଣ ସହଯୋଗ କରୁଛନ୍ତି ପ୍ରଭାତ। ନିଜେ ସାମ୍ନାକୁ ନ ଯାଇ ନିର୍ବାଚନୀ ଗୋଟିଚାଳନା କରି ଭାଇଙ୍କୁ ହ୍ୟାଟ୍ରିକ ବିଜୟୀ କରିବା ଲକ୍ଷ୍ୟରେ ଥିବା ନେଇ ଚର୍ଚ୍ଚା ଜୋର ଧରିଛି।

ନିର୍ବାଚନୀ ଇସ୍ତାହାରରେ ଜଳବାୟୁ ପରିବର୍ତ୍ତନର ମୁକାବିଲା

ଭୁବନେଶ୍ୱର,୧୧।୫(ସମିସ): ରାଜ୍ୟନୈତିକ ଦଳଗୁଡ଼ିକ ଏବେ ଜଳବାୟୁ ପରିବର୍ତ୍ତନ ପ୍ରସଙ୍ଗରେ ସମ୍ବେଦନଶୀଳ ହେଉଛନ୍ତି। ଦେଶ ତଥା ରାଜ୍ୟ ନିର୍ବାଚନଗୁଡ଼ିକରେ ଜଳବାୟୁ ପରିବର୍ତ୍ତନ ଓ ଏହାର ମୁକାବିଲା ନେଇ ପଦକ୍ଷେପକୁ ଗୁରୁତ୍ୱ ଦିଆଯାଉଛି। ଏହି ପ୍ରସଙ୍ଗକୁ ପ୍ରାଥମିକତା ଦେଇ ଜଳବାୟୁ ପରିବର୍ତ୍ତନ ସମ୍ପର୍କରେ ଅବଗତ ଥିବା ଗୋଷ୍ଠୀ ଓ ଜଳବାୟୁ ପରିବର୍ତ୍ତନ ମୁକାବିଲା ପାଇଁ କାର୍ଯ୍ୟ କରୁଥିବା ଗୋଷ୍ଠୀଙ୍କ ଆସ୍ଥାଭାଜକ ହେବା ପାଇଁ ରାଜନୈତିକ ଦଳଗୁଡ଼ିକ ପ୍ରୟାସ କରିଛନ୍ତି। ଚଳିତ ନିର୍ବାଚନରେ ଓଡ଼ିଶାର ୩ ପ୍ରମୁଖ ରାଜନୈତିକ ଦଳ ସେମାନଙ୍କ ଇସ୍ତାହାର ପ୍ରକାଶ କରିସାରଛନ୍ତି। ତେବେ ୩ଟି ଯାକ ଦଳ ଜଳବାୟୁ ପରିବର୍ତ୍ତନର ମୁକାବିଲା ନେଇ ସେମାନଙ୍କ ଆଭିମୁଖ୍ୟ ସମ୍ପର୍କରେ ଇସ୍ତାହାରରେ ରାଜ୍ୟବାସୀଙ୍କୁ ଅବଗତ କରାଇଛନ୍ତି।

ବିଜେଡି ନିଜ ଇସ୍ତାହାରରେ ସାମଗ୍ରିକ ବିକାଶକୁ ଗୁରୁତ୍ୱ ଦେବା କଥା କହିଛି। ମୁଖ୍ୟମନ୍ତ୍ରୀ ନବୀନ ପଟ୍ଟନାୟକ ନିଜ ନିର୍ବାଚନୀ ଇସ୍ତାହାରରେ ପରିବେଶ ସୁରକ୍ଷାକୁ ସମଗୁରୁତ୍ୱ ପ୍ରଦାନ କରିଛନ୍ତି। ଇସ୍ତାହାରରେ କୁହାଯାଇଛି ଯେ ଜଳବାୟୁ ପରିବର୍ତ୍ତନର ମୁକାବିଲା ପାଇଁ ଜଳବାୟୁ ପରିବର୍ତ୍ତନ ପ୍ରଶମନ ରଣନୀତି ଏବଂ

ନବୀକରଣଯୋଗ୍ୟ ଶକ୍ତି ପାଇଁ ଲକ୍ଷ୍ୟ ସହିତ ଓଡ଼ିଶା 'ଜଳବାୟୁ ପରିବର୍ତ୍ତନ କାର୍ଯ୍ୟ ଯୋଜନା-୨୦୩୬' ପ୍ରସ୍ତୁତ କରାଯିବ। ସେହିପରି ରାଜ୍ୟରେ ବାତ୍ୟା ବିରୋଧରେ ଦୃଢ଼ ସୁରକ୍ଷା ସୃଷ୍ଟି କରିବା ପାଇଁ ହେନ୍ତାଳ ବଣର ବିସ୍ତାର ଜାରି ରଖିବାକୁ ବିଜେଡି ନିଷ୍ପତ୍ତି ନେଇଛି। ସେହିପରି ଜଙ୍ଗଲ ସୃଷ୍ଟି, ବୃକ୍ଷରୋପଣ ଏବଂ ସହରାଞ୍ଚଳ ସବୁଜୀକରଣ ଉପରେ ଅଧିକ ଗୁରୁତ୍ୱ ଦେବା ସହ ସମଗ୍ର ରାଜ୍ୟରେ ଗୋଷ୍ଠୀ ଭାଗୀଦାରି ସହ ଗ୍ରୀନ୍-ଜୋନ୍ ସୃଷ୍ଟି ଉପରେ ଗୁରୁତ୍ୱ ଦେବ ବୋଲି ବିଜେଡି କହିଛି।

● ବିଜେଡି-ବିଜେପି ଦେଇଛନ୍ତି ଏକାଧିକ ପ୍ରତିଶ୍ରୁତି
● 'ଜଳବାୟୁ ପରିବର୍ତ୍ତନ କାର୍ଯ୍ୟ ଯୋଜନା-୨୦୩୬' ପ୍ରସ୍ତୁତ କରିବ ବିଜେଡି
● ବାତ୍ୟା ବିରୋଧରେ ଦୃଢ଼ ସୁରକ୍ଷା ସୃଷ୍ଟି ପାଇଁ ହେନ୍ତାଳ ବଣର ବିସ୍ତାର ଲକ୍ଷ୍ୟ
● ରାଜ୍ୟରେ ପ୍ରତିବର୍ଷ ୨୦ ହଜାର ହେକ୍ଟର ଜମିରେ ବୃକ୍ଷରୋପଣ କରିବ ବିଜେପି

ସେହିପରି ରାଜ୍ୟ ବିଜେପି ପକ୍ଷରୁ ପ୍ରକାଶିତ ଇସ୍ତାହାରରେ ରାଜ୍ୟରେ ପ୍ରତିବର୍ଷ ସେମାନେ ୨୦ ହଜାର ହେକ୍ଟର ଜମିରେ ବୃକ୍ଷରୋପଣ କରିବାକୁ ଘୋଷଣା କରାଯାଇଛି। ଏଥିପାଇଁ ଦଳ ବୃକ୍ଷରୋପଣ ଡ୍ରାଇଭ୍ ଆରମ୍ଭ କରିବ ବୋଲି ନିଜ ଇସ୍ତାହାରରେ ଦର୍ଶାଇଛି। ସେହିପରି ରାଜ୍ୟରେ ବିସ୍ତୃତ ବନ୍ୟା ନିୟନ୍ତ୍ରଣ ଏବଂ ପରିଚାଳନା ନୀତି ପ୍ରସ୍ତୁତ କରିବା ସହ ରାଜ୍ୟ ଜଳବାୟୁ ନ୍ୟାୟିକ ମାଷ୍ଟର ପ୍ଲାନ୍ ପ୍ରସ୍ତୁତ କରିବାକୁ ବିଜେପି ଘୋଷଣା କରିଛି। ସେହିପରି ୨୦୩୦ ସୁଦ୍ଧା ଅକ୍ଷୟ ଶକ୍ତିର ଉତ୍ପାଦନ ପାଇଁ ପ୍ରସ୍ତାବିତ କ୍ଷମତାକୁ ୫୦୦୦ ମେଗାୱାଟ୍ ବୃଦ୍ଧି ସହ ୨୦୨୭ ସୁଦ୍ଧା ଅକ୍ଷୟ ଶକ୍ତିର ଉତ୍ପାଦନର ଅଂଶକୁ ମୋଟ୍ ବିଦ୍ୟୁତ୍ ଉତ୍ପାଦନର ୨୫ପ୍ରତିଶତକୁ ବୃଦ୍ଧି କରିବାକୁ ଦଳ ପକ୍ଷରୁ କୁହାଯାଇଛି। ସେହିପରି ୭ଟି ସହରରେ ବାୟୁ ପ୍ରଦୂଷଣ ନିନ୍ତ୍ରଣ ପାଇଁ ପଦକ୍ଷେପ ନେବା ସହ ୪୮୦କିମି ଉପକୂଳରେ ଜଙ୍ଗଲ ସୃଷ୍ଟି କରିବାକୁ ଦଳ ଗୁରୁତ୍ୱ ଦେଇଛି। ସେହିପରି ଗ୍ରୀନ୍ ପରିବହନ ନୀତି ଗ୍ରହଣ କରି ବିଦ୍ୟୁତ୍ ଚାଳିତ ଯାନବାହନର ବ୍ୟବହାରକୁ ଉତ୍ସାହିତ କରିବ ବୋଲି ଦଳ କହିଛି। କଂଗ୍ରେସ ପକ୍ଷରୁ ଜାରି ହୋଇଥିବା ଇସ୍ତାହାରରେ ଖଣିଜ ଉତ୍ତୋଳନ ସମୟରେ ପରିବେଶ ସୁରକ୍ଷାକୁ ଗୁରୁତ୍ୱ ଦିଆଯିବ ବୋଲି କୁହାଯାଇଛି। ସାଧାରଣତଃ ଗତ ନିର୍ବାଚନଗୁଡ଼ିକରେ ଜଳବାୟୁ ପରିବର୍ତ୍ତନ ପ୍ରସଙ୍ଗ କୌଣସି ନେତାଙ୍କ ମୁହଁରେ ଶୁଣିବାକୁ ମିଳୁ ନଥିଲା। ମାତ୍ର ଲଗାତାର ଭାବେ ଦେଶ ତଥା ରାଜ୍ୟ ଭୋଗୁଥିବା ପ୍ରାକୃତିକ ବିପର୍ଯ୍ୟୟ ଓ ଜଳବାୟୁ ପରିବର୍ତ୍ତନର ଭୟାବହତା ଏବେ ପ୍ରତ୍ୟେକଟି ମଣିଷଙ୍କ ସମସ୍ୟା ଭାବେ ଉଭା ହୋଇଛି। ତେଣୁ ରାଜନୈତିକ ଦଳଗୁଡ଼ିକୁ ଏହି ଦିଗ ପ୍ରତି ସମ୍ବେଦନଶୀଳ ହେବାକୁ ବାଧ୍ୟ ହେବା ସହ ବୈଶ୍ୱିକସ୍ତରରେ ମଧ୍ୟ ଜଳବାୟୁ ପରିବର୍ତ୍ତନ ମୁକାବିଲା ପାଇଁ ପଦକ୍ଷେପ ନେଇ ନିଜର ସ୍ୱତନ୍ତ୍ରତା ସୃଷ୍ଟି କରିବାକୁ ପ୍ରୟାସ କରିଛନ୍ତି।

ଗଢ଼ାଚାଲିଛି ତିନିରଥ...

ଆରମ୍ଭ ହେଲା ତୁମ୍ବ କାମ

ପୁରୀ, ୧୧।୫(ସମିସ): ଶ୍ରୀଜଗନ୍ନାଥ ମହାପ୍ରଭୁ ହେଉଛନ୍ତି ବୈଦିକ ଦେବତା। ତାଙ୍କର ସମସ୍ତ ରୀତିନୀତି ବୈଦିକ ବିଧିସମ୍ମତ। ଏହି ବିଧି ଅନୁଯାୟୀ ପବିତ୍ର ଅକ୍ଷୟ ତୃତୀୟାରେ ରଥଖଳାରେ ମହାପ୍ରଭୁଙ୍କ ଆଜ୍ଞାମାଳ ବିଜେ ହେବା ପରେ ରଥ ନିର୍ମାଣ ଅନୁକୂଳ କରାଯାଇଥିଲା। ଶନିବାରଠାରୁ ବିଧିବଦ୍ଧ ଭାବେ ନିର୍ମାଣ କାମ ଆରମ୍ଭ ହୋଇଛି। ପ୍ରଥମେ କରତି ସେବକ ତୁମ୍ବ ପାଇଁ କାଠ କାଟିଥିଲେ। ଏହାପରେ ମହାରଣା ସେବକମାନେ ତୁମ୍ବ ନିର୍ମାଣ କାମ ଆରମ୍ଭ କରିଛନ୍ତି। ନନ୍ଦିଘୋଷ ରଥର ମୁଖ୍ୟ ବିଶ୍ୱକର୍ମା ବିଜୟ ମହାପାତ୍ର, ତାଳଧ୍ୱଜ ରଥର ମୁଖ୍ୟ ବିଶ୍ୱକର୍ମା ନରସିଂହ ମହାପାତ୍ର ଓ ଦର୍ପଦଳନ ରଥର ମୁଖ୍ୟ ବିଶ୍ୱକର୍ମା କୃଷ୍ଣଚନ୍ଦ୍ର

ମହାରଣାଙ୍କ ନେତୃତ୍ୱରେ କାମ ଚାଲିଛି। ସେମାନଙ୍କୁ ଭୋଇ ସର୍ଦ୍ଦାର ରବି ଭୋଇଙ୍କ ନେତୃତ୍ୱରେ ଭୋଇସେବକ ସହଯୋଗ କରୁଛନ୍ତି।

ତିନିବାଡ଼ର ତିନୋଟି ତୁମ୍ବ ପାଇଁ ପରମ୍ପରା ଅନୁଯାୟୀ, ହାତ କରତରେ କାଠ ଚିରଟ କରାଯାଇଛି। ପ୍ରଥମେ ତାଳଧ୍ୱଜ ରଥର ତୁମ୍ବ କାଠ ଚିରଟ ହେଲା ପରେ ନନ୍ଦିଘୋଷ ଏବଂ ଶେଷରେ ଦର୍ପଦଳନ ରଥର ତୁମ୍ବ କାଠ ଚିରଟ କରାଯାଇଥିଲା। କୁଅଁର ଦ୍ୱାରା କାଠକୁ ଗୋଲେଇ କରି ବାରିସିରେ ତୁମ୍ବ କଟାଯାଇଥିଲା। ପ୍ରତି ଚକରେ ତୁମ୍ବ ରହିଥାଏ। ଚକର ମଝି ଅଂଶକୁ ତୁମ୍ବ କୁହାଯାଏ। ତୁମ୍ବ ନିର୍ମାଣ ସରିବା ପରେ ଅର ଲାଗିଥାଏ। ଅରରେ ପହି ଖଞ୍ଜା ହୋଇ ଚକ ନିର୍ମାଣ କରାଯାଏ। ତୁମ୍ବ ମଝିରେ ଅଖ ପଶିବା ଲାଗି କଣା ରହିଥାଏ। ତିନିରଥ ପାଇଁ ମୋଟ ୪୨ଟି ତୁମ୍ବ ନିର୍ମାଣ କରାଯିବ। ନନ୍ଦିଘୋଷ ରଥ ପାଇଁ ୧୬ଟି, ତାଳଧ୍ୱଜ ୧୪ ଓ ଦର୍ପଦଳନ ରଥ ପାଇଁ ୧୨ଟି ତୁମ୍ବ ତିଆରି ହେବ। ତାଳଧ୍ୱଜ ରଥରେ ନାହାକା ତୁମ୍ବ ୨ଟି, ପଡ଼ି ନାହାକା ତୁମ୍ବ ୪ଟି, ବଡ଼ ଉଚ୍ଛୁଳା ତୁମ୍ବ ୪ ଏବଂ ସାନ ଉଚ୍ଛୁଳା ତୁମ୍ବ ୪ଟି ରହିବ। ଦର୍ପଦଳନ ରଥରେ ନାହାକା ତୁମ୍ବ ୪ଟି, ପଡ଼ି ନାହାକା ତୁମ୍ବ ୪ ଏବଂ ଉଚ୍ଛୁଳା ତୁମ୍ବ ୪ଟି ରହିଥାଏ। ସେହିପରି ନନ୍ଦିଘୋଷ ରଥରେ ନାହାକା ତୁମ୍ବ ୪ଟି, ପଡ଼ି ନାହାକା ତୁମ୍ବ ୪, ବଡ଼ ଉଚ୍ଛୁଳା ତୁମ୍ବ ୪ ଏବଂ ସାନ ଉଚ୍ଛୁଳା ତୁମ୍ବ ୪ଟି ରହିଥାଏ। ପ୍ରଥମ ପର୍ଯ୍ୟାୟରେ ରଥ ନିର୍ମାଣରେ ପ୍ରାୟ ୩୦ଜଣ ସେବକ ନିୟୋଜିତ ହୋଇଛନ୍ତି। ଆଗକୁ ସଂଖ୍ୟା ଆହୁରି ବୃଦ୍ଧି ପାଇବ।

ତାଣ୍ଡବ ରଚିଲା କାଳବୈଶାଖୀ

ଗଛ ପଡ଼ି ଭାଙ୍ଗିଲା ଦୁଇ ଘର; ୩ ଗୋରୁ ମୃତ

କଲ୍ୟାଣସିଂହପୁର,୧୧।୫(ସମିସ): ରାୟଗଡ଼ା ଜିଲ୍ଲା କଲ୍ୟାଣସିଂହପୁର ବ୍ଲକ୍ ପୂଜାରୀଗୁଡ଼ା ପଞ୍ଚାୟତରେ ଆଜି କାଳବୈଶାଖୀର ତାଣ୍ଡବ ଦେଖିବାକୁ ମିଳିଛି। ବର୍ଷା, ପବନ ସାଙ୍ଗକୁ ଘନଘନ ବଜ୍ରପାତ ଯୋଗୁଁ ବ୍ୟାପକ କ୍ଷୟକ୍ଷତି ହୋଇଛି। ରେଖାଲଗୁଡ଼ା ଗ୍ରାମରେ ଗଛ ପଡ଼ି ଦୁଇ ଘର ଭାଙ୍ଗିବା ସହ ୩ ଗୋରୁଙ୍କର ମୃତ୍ୟୁ ହୋଇଥିବା ବେଳେ ବ୍ଲକ୍‌ର ବିଭିନ୍ନ ସ୍ଥାନରେ କ୍ଷୟକ୍ଷତି ଘଟିଥିବା ସୂଚନା ମିଳିଛି।

ଶନିବାର ଅପରାହ୍ଣ ୨ଟାରେ ହଠାତ୍ କଳାହାଣ୍ଡିଆ ମେଘ ଘୋଟି ଆସିବା ସହ ଜୋର୍‌ରେ ବର୍ଷା, ପବନ ହୋଇଥିଲା। ଏଥିରେ ରେଖାଲଗୁଡ଼ା ଗାଁ ବିଦ୍ୟାଳୟ ନିକଟରେ ଥିବା ପୁରୁଣା ବଡ଼ ତେନ୍ତୁଳି ଗଛ ଦୁଇଟି ଘର ଓ ତିନିଟି ଗୋରୁ ଉପରେ ପଡ଼ିଯାଇଥିଲା। ଫଳରେ ତୁଳସୀ ଦଳେଇ, କୌଶଲ୍ୟା ଦଳେଇଙ୍କ ଘର ଭାଙ୍ଗିଯାଇଥିବା ବେଳେ ସୁନୀଲ ହୁଇକା, ଲୋକିନାଥ ହୁଇକା, ନଟ ହୁଇକାଙ୍କ ଗୋଟିଏ ଗାଈ ଓ ଦୁଇଟି ବଳଦ ଉପରେ ଗଛ ପଡ଼ିଯିବାରୁ ମୃତ୍ୟୁ ହୋଇଥିଲା। ଗ୍ରାମବାସୀଙ୍କଠାରୁ ସୂଚନା ପାଇ ଅଗ୍ନିଶମ କର୍ମଚାରୀମାନେ ଘଟଣାସ୍ଥଳରେ ପହଞ୍ଚି ଗଛ କାଟି ସଫା କରିଥିଲେ। ଅପରପକ୍ଷେ ଖବର ପାଇ ପଶୁ ଚିକିତ୍ସକ, ରାଜସ୍ୱ ନିରୀକ୍ଷକ ରାମ ଆଚାର୍ଯ୍ୟ, ସରପଞ୍ଚ ଅମିତା କାଡ୍ରାକା, ସମିତିସଭ୍ୟ ଘଟଣାସ୍ଥଳରେ ପହଞ୍ଚି ସ୍ଥିତି ଅନୁଧ୍ୟାନ କରିଛନ୍ତି। ଏ ସଂପର୍କରେ ତହସିଲଦାର ରଞ୍ଜନ କୁମାର ମାନସେଠ କହିଛନ୍ତି ଯେ ରାଜସ୍ୱ ନିରୀକ୍ଷକ ଘଟଣାସ୍ଥଳରେ ପହଞ୍ଚି ତଦନ୍ତ ଚଳାଇଛନ୍ତି। ସରକାରଙ୍କ ନିୟମ ଅନୁଯାୟୀ ଯାହା ସହାୟତା ବ୍ୟବସ୍ଥା ରହିଛି, କ୍ଷତିଗ୍ରସ୍ତମାନଙ୍କୁ ତାହା ପ୍ରଦାନ କରାଯିବ।

ବଜ୍ରପାତରେ ୨ ମୃତ

ଲଙ୍ଗଳେଶ୍ୱର/ସୋସୋ, ୧୧।୫(ସମିସ): ବଜ୍ରପାତ ଆଜି ରାଜ୍ୟରେ ୨ଜଣଙ୍କ ଜୀବନ ନେଇଛି। ବଜ୍ରପାତରେ ବାଲେଶ୍ୱର ଜିଲ୍ଲା ସିଂଲା ଥାନା ସାହୁଚକ ଗ୍ରାମର ମହିଳା ବିନତି ପୁଣ୍ଟି ଏବଂ କେନ୍ଦୁଝର ଜିଲ୍ଲା ହାଟଡିହୀ ବ୍ଲକ ବାଲିବରେଇ ପଞ୍ଚାୟତ ସାରକୁଣା ଶାସନର ଦେହୁରୀ ସାହିରେ ପଦୁ ପ୍ରଧାନ(୭୦)ଙ୍କ ମୃତ୍ୟୁ ଘଟିଛି। ଶନିବାର ଅପରାହ୍ନରେ କାଳବୈଶାଖୀ ପ୍ରଭାବରେ ପ୍ରବଳ ବର୍ଷା ସାଙ୍ଗକୁ ବଜ୍ରପାତ ହୋଇଥିଲା। ଏହି ସମୟରେ ଘର ନିକଟ ବିଲରୁ ବିନତି ଗୋରୁ ନେଇ ଘରକୁ ଫେରୁଥିବା ବେଳେ ବଜ୍ରପାତର ଶିକାର ହୋଇ ସଂଜ୍ଞାହୀନ ହୋଇ ପଡ଼ିଥିଲେ। ପରିବାର ଲୋକେ ତାଙ୍କୁ ଗୁରୁତର ଅବସ୍ଥାରେ ଉଦ୍ଧାର କରି ବସ୍ତା ଗୋଷ୍ଠୀ ସ୍ୱାସ୍ଥ୍ୟକେନ୍ଦ୍ରରେ ଭର୍ତ୍ତି କରାଇଥିଲେ। ହେଲେ ସେଠାରେ ଡାକ୍ତର ତାଙ୍କୁ ମୃତ ଘୋଷଣା କରିଥିଲେ।

ସେହିପରି ଦେହୁରୀ ସାହିର ବୃଦ୍ଧ ପଦୁ ପ୍ରଧାନ ଆଜି ଅପରାହ୍ଣରେ ବିଲକୁ ଛେଳି ଆଣିବାକୁ ଯାଇଥିବା ବେଳେ କାଳବୈଶାଖୀ ମାଡ଼ି ଆସିଥିଲା। ସେ ଛେଳି ଧରି ଆସୁଥିବା ବେଳେ ହଠାତ୍ ବଜ୍ରପାତ ହେବାରୁ ଗାଁ ଖେଳପଡ଼ିଆ ନିକଟରେ ଟଳି ପଡ଼ିଥିଲେ। ଖବର ପାଇ ଗାଁଲୋକ ସୋସୋ ପୁଲିସକୁ ସୂଚନା ଦେଇଥିଲେ। ପୁଲିସ ଘଟଣାସ୍ଥଳରେ ପହଞ୍ଚି ଶବକୁ ଜବତ କରିଛି। ବଜ୍ରପାତରେ ପଦୁଙ୍କ ଶରୀରର ଗୋଟିଏ ପଟ ପୋଡ଼ି ଯାଇଥିବା ପୁଲିସ୍ ସୂଚନା ଦେଇଛି।

ବେତନଟୀରେ ଭାଙ୍ଗିଲା ୧୫ ଘର

ବେତନଟୀ, ୧୧।୫(ସମିସ): ଶନିବାର ଅପରାହ୍ଣରେ କାଳବୈଶାଖୀ ପ୍ରଭାବରେ ଦାନ୍ତିଆମୁହାଁ, ଧୋବଣିଶୋଳ, କୃଷ୍ଣଚନ୍ଦ୍ରପୁର, ନଙ୍ଗଳକଟା ଅଞ୍ଚଳରେ ବ୍ୟାପକ କ୍ଷୟକ୍ଷତି ହୋଇଛି। କାଳବୈଶାଖୀ ପ୍ରଭାବରେ ଗଛପଡ଼ି ୧୫ରୁ ଅଧିକ ଘର କ୍ଷତିଗ୍ରସ୍ତ ହୋଇଛି। ସୂଚନା ମୁତାବକ, ଦାନ୍ତିଆମୁହାଁ ଛକରେ ଥିବା ୩ଟି ଦୋକାନ ପବନରେ ଉଡ଼ି ଯାଇଥିବା ବେଳେ କୁଣ୍ଡେଇ ଛକରେ ୩ଟି ୧୧କେଭି ବିଦ୍ୟୁତ ଖୁଣ୍ଟକୁ ଧରାଶାୟୀ କରିଥିଲା। ସେହିପରି

ଦାନ୍ତିଆମୁହାଁ, କୃଷ୍ଣଚନ୍ଦ୍ରପୁର, ନଙ୍ଗଳକଟା, ଧୋବଣିଶୋଳରେ ବ୍ୟାପକ କ୍ଷୟକ୍ଷତି

ଧୋବଣିଶୋଳ ଗ୍ରାମର କ୍ଷେତ୍ରମୋହନ ମହାନ୍ତଙ୍କ ଆଜବେଷ୍ଟସ ଘରକୁ ମଧ୍ୟ ଉଡ଼ାଇ ନେଇଛି। ଅନୁରୂପ ଭାବେ କୃଷ୍ଣଚନ୍ଦ୍ରପୁର ଅଞ୍ଚଳରେ ବିଶାଳ ଗଛ ଭାଙ୍ଗି ବ୍ୟାପକ କ୍ଷତି ଘଟିବା ସହିତ ନଙ୍ଗଳକଟା ଚର୍ଚ୍ଚ ଛକ ଅଞ୍ଚଳରେ ୧୫ରୁ ଅଧିକ ଘର ଉପରେ ବିଶାଳକାୟ ଗଛ ପଡ଼ି ରହିଛି। ଗଛ ତଳେ ଚାପିହୋଇ ଟାଇଲ ଏବଂ ଆଜବେଷ୍ଟସ ଘରଗୁଡ଼ିକ ବିଶେଷ ଭାବରେ କ୍ଷତିଗ୍ରସ୍ତ

ହୋଇଛି। ଖବର ପାଇ କୃଷ୍ଣଚନ୍ଦ୍ରପୁର ରାଜସ୍ୱ ନିରୀକ୍ଷକ ମଙ୍ଗଳ ମାହାଲି ଘଟଣାସ୍ଥଳରେ ପହଞ୍ଚି କ୍ଷୟକ୍ଷତିର ଆକଳନ କରିବା ସହିତ ଉପରିସ୍ଥ ଅଧିକାରୀଙ୍କୁ ଜଣାଇଛନ୍ତି। ବେତନଟୀ ଅଗ୍ନିଶମ ବାହିନୀ ଘଟଣାସ୍ଥଳରେ ପହଞ୍ଚି ଉଦ୍ଧାରକାର୍ଯ୍ୟ ଜାରି ରଖିଛନ୍ତି। ଝଡ଼ତୋଫାନ ପାଇଁ ଦାନ୍ତିଆମୁହାଁ, କୃଷ୍ଣଚନ୍ଦ୍ରପୁର ଏବଂ ନଙ୍ଗଳକଟା ଆଦି ଅଞ୍ଚଳରେ ବିଦ୍ୟୁତ୍ ସରବରାହ ବନ୍ଦ ରହିଛି।

ଶନିଶ୍ଚରଙ୍କ ପୂଜା ବେଳେ ପଡ଼ିଲା ବଜ୍ର; ୬ ମହିଳା ଗୁରୁତର

ଅନୁଗୋଳ,୧୧।୫(ସମିସ): ଅନୁଗୋଳ ଜିଲ୍ଲା ସଦର ଥାନା ଅନ୍ତର୍ଗତ ବଲାସିଂହା ଗ୍ରାମର ବାଲିସାହିଠାରେ ଶନିଦେବଙ୍କ ପୂଜା ଚାଲିଥିବା ବେଳେ ବଜ୍ରପାତରେ ୬ଜଣ ଗୁରୁତର ହୋଇଛନ୍ତି। ସୂଚନାନୁଯାୟୀ, ବଲାସିଂହା ଗ୍ରାମର ୩୦ରୁ ଊର୍ଦ୍ଧ୍ୱ ମହିଳା ବାଲିସାହି ଅଞ୍ଚଳରେ ଏକ ଅଶ୍ୱତ୍ଥ ଗଛ ନିକଟରେ ଥିବା ଶନିଦେବଙ୍କ ପୂଜାର୍ଚ୍ଚନା କରୁଥିଲେ। ଦିନ ପ୍ରାୟ ୨ଟା ବେଳେ ହଠାତ୍ କାଳବୈଶାଖୀ ବର୍ଷା ହେବା ସହ ବଜ୍ରପାତ ହୋଇଥିଲା। ପୂଜା କରୁଥିବା ୬ ମହିଳା ଏଥିରେ ଗୁରୁତର ଆହତ ହୋଇଥିଲେ। ସେମାନଙ୍କୁ ଗୁରୁତର ଅବସ୍ଥାରେ

୧୦୮ ଆମ୍ବୁଲାନ୍ସ ଯୋଗେ ଜିଲ୍ଲା ମୁଖ୍ୟ ଚିକିତ୍ସାଳୟରେ ଭର୍ତ୍ତି କରାଯାଇଛି। ସେମାନେ ହେଲେ, ଝରଣା ବାରିକ (୩୦), ସାଗରିକା ସାହୁ (୨୫), ଡଲି ସାହୁ (୨୫), ସସ୍ମିତା ବାରିକ (୩୦), ଚିଲୀ ସାହୁ (୩୫) ସୁମିତ୍ରା ଦାସ (୩୦)। ଗୁରୁତରମାନଙ୍କ କାନକୁ ଭଲ ଭାବେ ଶୁଭାଯାଉ ନଥିବା ସେମାନେ କହିଛନ୍ତି। ଶେଷ ସୂଚନା ମୁତାବକ, ଗୁରୁତରଙ୍କ ମଧ୍ୟରୁ କିଛି ଜଣଙ୍କୁ କଟକ ବଡ଼ ମେଡିକାଲକୁ ସ୍ଥାନାନ୍ତର କରାଯାଇଛି।

ଶ୍ରୀମେଟାଲିକ୍ସ କାରଖାନାରେ ଦୁର୍ଘଟଣା; ଜଣେ ମୃତ

ବଡ଼ବିଲ, ୧୧।୫ (ସମିସ): କେନ୍ଦୁଝର ଜିଲ୍ଲା ରୁଗୁଡ଼ି ଥାନା ଲୋଇଡ଼ାପଦାସ୍ଥିତ ଶ୍ରୀମେଟାଲିକ୍ସ କାରଖାନାରେ ଦୁର୍ଘଟଣା ଘଟି ଜଣେ ବସ୍ ଚାଳକଙ୍କ ମୃତ୍ୟୁ ହୋଇଥିବା ଜଣାପଡ଼ିଛି। ମିଳିଥିବା ସୂଚନା ଅନୁଯାୟୀ କାରଖାନା ପରିସରରେ ଥିବା କ୍ୟାଣ୍ଟିନ ନିକଟରେ ଡ୍ରାଇଭର ବସ୍ ରଖି ତଳେ ଛିଡ଼ା ହୋଇଥିବା ବେଳେ ତାଙ୍କ ଉପରେ ଏକ ଲୋଡର (ନଂ ଓଡ଼ି୦୯କେ୮୨୪୦) ଚଢ଼ି ଯିବାରୁ ଘଟଣାସ୍ଥଳରେ ତାଙ୍କର ମୃତ୍ୟୁ ହୋଇଯାଇଥିଲା। ମୃତକ ହେଲେ, ବଡ଼ବିଲ ପିଏଚ୍‌ଡି ଭଞ୍ଜକଲୋନୀ ଅଞ୍ଚଳର ମହେଶ ରାମ କର୍ମାକର। ଖବରପାଇ ପରିବାର ଲୋକ ବଡ଼ବିଲ ଗୋଷ୍ଠୀ ସ୍ୱାସ୍ଥ୍ୟକେନ୍ଦ୍ରରେ ପହଞ୍ଚି ମୃତଦେହକୁ ଗ୍ରହଣ କରିଛନ୍ତି। ତେବେ ମୃତକଙ୍କ ପରିବାରକୁ କୌଣସି କ୍ଷତିପୂରଣ ମିଳିନାହିଁ। ପ୍ରଥମେ ଶବ ବ୍ୟବଚ୍ଛେଦ କରେଇ ଦାହ କଲା ପରେ ସରକାରଙ୍କ ନିୟମ ଅନୁଯାୟୀ କ୍ଷତିପୂରଣ ଦିଆଯିବ ବୋଲି କାରଖାନା କର୍ତ୍ତୃପକ୍ଷ କହିଛନ୍ତି। ପରିବାର ତରଫରୁ ୩୦ଲକ୍ଷ ଟଙ୍କା ଓ ଜଣକୁ ସ୍ଥାୟୀ ଚାକିରି ଦେବା ପାଇଁ ଦାବି କରାଯାଇଥିବା ପରିବାରଲୋକ ସୂଚନା ଦେଇଛନ୍ତି।

ଖରା ପାଇଁ ସକାଳେ ଓ ଅପରାହ୍ଣରେ ଭତ୍ତା ବଣ୍ଟନ

ଭୁବନେଶ୍ୱର,୧୧।୫(ସମିସ): ପ୍ରଚଣ୍ଡ ଖରାରେ ହିତାଧିକାରୀମାନେ ଭତ୍ତା ନେବା ପାଇଁ ଯିବେ ନାହିଁ। ସେମାନଙ୍କୁ ସକାଳେ ଏବଂ ଅପରାହ୍ଣରେ ଭତ୍ତା ବଣ୍ଟନ କରାଯିବ। ରାଜ୍ୟରେ ଜାରି ରହିଥିବା ଭୀଷଣ ରୌଦ୍ରତାପକୁ ଦୃଷ୍ଟିରେ ରଖି ସାମାଜିକ ସୁରକ୍ଷା ଓ ଭିନ୍ନକ୍ଷମ ସଶକ୍ତୀକରଣ ବିଭାଗ ପକ୍ଷରୁ ଏପରି ନିର୍ଦ୍ଦେଶନାମା ଜାରି କରାଯାଇଛି। ବିଭାଗ ପକ୍ଷରୁ ସମସ୍ତ ଜିଲ୍ଲାପାଳମାନଙ୍କୁ ପତ୍ର ଲେଖି କୁହାଯାଇଛି ଯେ ଆଗାମୀ କିଛି ଦିନ ପର୍ଯ୍ୟନ୍ତ ରାଜ୍ୟରେ ଗ୍ରୀଷ୍ମପ୍ରବାହ ଜାରିରହିବା ସମ୍ଭାବନା ଅଛି। ମୋ'ରେମଧୁବାବୁ ପେନସନ୍ ଯୋଜନାର ହିତାଧିକାରୀମାନଙ୍କୁ ଆସନ୍ତା ୧୫ ତାରିଖରୁ ଭତ୍ତା ବଣ୍ଟନ ହେବ। ସାଧାରଣତଃ ଏହି ଭତ୍ତା ବରିଷ୍ଠ ନାଗରିକ, ଭିନ୍ନକ୍ଷମ ଏବଂ ଅନ୍ୟ ସମ୍ବେଦନଶୀଳ ବର୍ଗର ହିତାଧିକାରୀଙ୍କୁ ପ୍ରଦାନ କରାଯାଇଥାଏ। ତେଣୁ ସେମାନଙ୍କ ସୁରକ୍ଷାକୁ ଦୃଷ୍ଟିରେ ରଖି ସକାଳ ୧୧ ସୁଦ୍ଧା ଏବଂ ଅପରାହ୍ଣରେ ୩.୩୦ ପରଠାରୁ ଭତ୍ତା ବଣ୍ଟନ କରାଯିବ। ଭତ୍ତା ବଣ୍ଟନ ୧୫ ତାରିଖରୁ ଆରମ୍ଭ ହୋଇ ୨୦ ତାରିଖ ମଧ୍ୟରେ ଶେଷ ହେବା ଜରୁରୀ। ପ୍ରତ୍ୟେକ ଦିନ କେତେସଂଖ୍ୟକ ହିତାଧିକାରୀଙ୍କୁ ଭତ୍ତା ବଣ୍ଟନ ହେଲା, ତାହାର ଦୈନିକ ରିପୋର୍ଟ ବିଭାଗ ନିକଟରେ ପହଞ୍ଚିବା ଆବଶ୍ୟକ। ମୋ' ପାଇଁ ୩୬, ୫୧,୮୧୨ ହିତାଧିକାରୀଙ୍କୁ ଭତ୍ତା ବଣ୍ଟନ ପାଇଁ ୩୭୨.୨୦ କୋଟି ଟଙ୍କା ଜାରି କରାଯାଇଛି।

ପୋଲିଂ କର୍ମଚାରୀ ନେଇ ଯାଉଥିବା ବସ୍ ଓଲଟିଲା

ବ୍ରହ୍ମପୁର,୧୧।୫ (ସମିସ): ବ୍ରହ୍ମପୁରରୁ ଚିକିଟି ନିର୍ବାଚନମଣ୍ଡଳୀ ଅଭିମୁଖେ ପୋଲିଂ କର୍ମଚାରୀଙ୍କୁ ନେଇ ଯାଉଥିବା ଏକ ମିନି ବସ୍ ଓଲଟି ପଡ଼ିଛି। ଏଥିରେ ସମସ୍ତ ପୋଲିଂ କର୍ମଚାରୀ ଅଳ୍ପକେ ବର୍ତ୍ତିଥିବା ଜଣାଯାଇଛି। ସୂଚନା ଅନୁସାରେ ୮ଜଣ

ଅଳ୍ପକେ ବର୍ତ୍ତିଲେ ପୋଲିଂ ପାର୍ଟି

ପୋଲିଂ କର୍ମଚାରୀଙ୍କୁ ନେଇ ଶନିବାର ଅପରାହ୍ଣରେ ଯାଉଥିବା ମିନିବସ୍ ଚିକିଟି ବ୍ଲକ ଅନ୍ତର୍ଗତ ପୀତାତଳି ଗ୍ରାମ ନିକଟରେ ଓଲଟି ପଡ଼ିଥିଲା। ଏହି ବସ୍‌ରେ ପୋଲିଂ କର୍ମଚାରୀମାନେ ଭାୟା ସୋରଳ ଜଙ୍ଗସନ, ପିତାତଳି, ଧାନଘର ଦେଇ ଜରଡ଼ା ଯାଉଥିଲା। ପିତାତଳି ଗ୍ରାମ ନିକଟରେ ଭରସାମ୍ୟ ହରାଇ ରାସ୍ତା କଡ଼କୁ ଓଲଟି ପଡ଼ିଥିବା ଦେଖି ସ୍ଥାନୀୟ ଲୋକେ ଘଟଣାସ୍ଥଳରେ ପହଞ୍ଚି ସମସ୍ତଙ୍କୁ ଉଦ୍ଧାର କରିଛନ୍ତି। ଏଥିରେ ସାମାନ୍ୟ ଆହତ ହୋଇଥିବା କର୍ମଚାରୀଙ୍କ ଚିକିଟି ସ୍ୱାସ୍ଥ୍ୟକେନ୍ଦ୍ରରେ ପ୍ରାଥମିକ ଚିକିତ୍ସା କରାଯାଇଥିବା ଜଣାଯାଇଛି।

ଦୁର୍ଘଟଣାରେ ପୋଲିଂ ଅଧିକାରୀଙ୍କ ମୃତ୍ୟୁ

ଭୁବନେଶ୍ୱର/ଉମରକୋଟ/କୋଷାଗୁମୁଡ଼ା, ୧୧।୫ (ସମିସ): ନବରଙ୍ଗପୁର ଜିଲ୍ଲାରେ କର୍ତ୍ତବ୍ୟରତ ଜଣେ ପଞ୍ଚମ ପୋଲିଂ ଅଧିକାରୀ ଅଲେଖ ରାନ୍ଧାରୀଙ୍କର ଦୁର୍ଘଟଣାରେ ମୃତ୍ୟୁ ଘଟିଛି। ସେ ଡିସ୍ପର୍ସାଲ୍ ସେଣ୍ଟର୍‌ରୁ ବୁଥ୍ ଅଭିମୁଖେ ଯାଉଥିବା ବେଳେ ଉମରକୋଟ ନିକଟରେ ଏକ ଦୁର୍ଘଟଣାର ସମ୍ମୁଖୀନ ହୋଇଥିଲେ। ଏକ ବାଇକ୍ ତାଙ୍କୁ ଧକ୍କା ଦେଇଥିଲା। ଏଥିରେ ତାଙ୍କର ମୃତ୍ୟୁ ହୋଇଯାଇଥିଲା। ଶ୍ରୀ ରାନ୍ଧାରୀ ନବରଙ୍ଗପୁର ଜିଲ୍ଲାର ଏକ ଉଚ୍ଚ ବିଦ୍ୟାଳୟରେ ଚତୁର୍ଥ ଶ୍ରେଣୀ କର୍ମଚାରୀ ରୂପେ କାର୍ଯ୍ୟରତ ଥିଲେ। ତାଙ୍କ ଘର କୋଷାଗୁମୁଡ଼ା ବ୍ଲକ୍ କକଡ଼ି ସେମଳା ଗ୍ରାମରେ। ଏହି ଘଟଣା ପ୍ରଘଟ ହେବା ପରେ ମୁଖ୍ୟ ନିର୍ବାଚନ ଅଧିକାରୀ ନିକୁଞ୍ଜ ବିହାରୀ ଧଳ ଏଥିରେ ଗଭୀର ଶୋକପ୍ରକାଶ କରିବା ସହ ସ୍ୱର୍ଗତ ରନ୍ଧାରୀଙ୍କ ଶୋକସନ୍ତପ୍ତ ପରିବାରବର୍ଗଙ୍କ ପ୍ରତି ଗଭୀର ସମବେଦନା ଜଣାଇଛନ୍ତି। ତାଙ୍କ ପରିବାରବର୍ଗଙ୍କୁ ବିଧି ମୁତାବକ ସାହାଯ୍ୟ ବ୍ୟତିରେକ ଭାରତ ନିର୍ବାଚନ ଆୟୋଗଙ୍କ ଘୋଷଣା ମତେ ୧୫ଲକ୍ଷ ଟଙ୍କାର ଅତିରିକ୍ତ ଅନୁକମ୍ପାମୂଳକ ସହାୟତା ରାଶି ପ୍ରଦାନ କରାଯିବ ବୋଲି ଶ୍ରୀ ଧଳ ଘୋଷଣା କରିଛନ୍ତି। ଏହାସହ ଶୀଘ୍ର ବିଧି ମୁତାବକ ବିହିତ ପ୍ରକ୍ରିୟା କାର୍ଯ୍ୟକାରୀ କରିବାକୁ ନବରଙ୍ଗପୁର ଜିଲ୍ଲାପାଳଙ୍କୁ ନିର୍ଦ୍ଦେଶ ଦେଇଛନ୍ତି।

୧୫ଲକ୍ଷ ଟଙ୍କାର ସହାୟତା ଘୋଷଣା କଲେ ମୁଖ୍ୟ ନିର୍ବାଚନ ଅଧିକାରୀ

ଲୋକକଥା

ବିରୋଧୀଙ୍କ ହୃଦ ହାଣି ହୋଇଯାଏ
ଶଙ୍ଖର ସଙ୍କଳ୍ପ ଶୁଣି,
ରାଇଜକୁ ନମ୍ବର ୱାନ୍ କରିବାକୁ
ପ୍ରସ୍ତୁତି ତ ଚାଲିଲାଣି ।
ପଦୁଅଁ ପିଳେହି ପାଣି,
ସବୁ ନାରାବାଜି ଯାତରାକୁ ଲୋକେ
ଫମ୍ପା-ଫମ୍ପା ବୋଲିଲେଣି !!

ବିଜେଡିରେ ମିଶିଲେ ପୂର୍ବତନ କାଉନସିଲର

ସମ୍ବଲପୁର, ୧୧।୫ (ସମିସ): ସମ୍ବଲପୁର ବିଧାୟକ ପ୍ରାର୍ଥୀ ରୋହିତ ପୂଜାରୀଙ୍କ ସାକ୍ଷୀପଡ଼ାସ୍ଥିତ ଆବାସିକ କାର୍ଯ୍ୟାଳୟରେ ସମ୍ବଲପୁର ମ୍ୟୁନିସିପାଲଟିର ଦୁଇଜଣ ପୂର୍ବତନ କାଉନସିଲର ବିଜୁ ଜନତା ଦଳରେ ଯୋଗଦାନ କରିଛନ୍ତି। କଂଗ୍ରେସ ଦଳର ବରିଷ୍ଠ ନେତା ତଥା ୩୨ ନମ୍ବର ୱାର୍ଡର ପୂର୍ବତନ କାଉନସିଲର ରାଜେନ୍ଦ୍ର ଗଡ଼ତିଆ ଏବଂ ବିଜେପି ଦଳର ବରିଷ୍ଠ ନେତା ତଥା ୱାର୍ଡ ନମ୍ବର ୧୯ର ପୂର୍ବତନ କାଉନସିଲର ଦିଲୀପ ସାହୁ ବିଜୁ ଜନତା ଦଳରେ ଯୋଗଦାନ କରିଛନ୍ତି। ସମ୍ବଲପୁର ବିଧାୟକ ପ୍ରାର୍ଥୀ ରୋହିତ ପୂଜାରୀ ସେମାନଙ୍କୁ ଉତ୍ତରୀୟ ଏବଂ ପୁଷ୍ପମାଲ୍ୟ ଦେଇ ଦଳକୁ ସ୍ୱାଗତ କରିଥିଲେ। ମୁଖ୍ୟମନ୍ତ୍ରୀ ନବୀନ ପଟ୍ଟନାୟକଙ୍କ ନୀତି ଆଦର୍ଶ, ସ୍ୱଚ୍ଛ ଶାସନରେ ଅନୁପ୍ରାଣିତ ହୋଇ ସେମାନେ ବିଜୁ ଜନତା ଦଳକୁ ଆପଣାଇଥିବା କହିଥିଲେ। ପ୍ରଣବ ପ୍ରକାଶଙ୍କ ଭଳି ଜଣେ ଦକ୍ଷ ନେତୃତ୍ୱ ଓ ରୋହିତ ପୂଜାରୀଙ୍କ ଭଳି ମେଳାପୀ ବ୍ୟକ୍ତିଙ୍କ ନେତୃତ୍ୱରେ ସମ୍ବଲପୁର ସହର ଆଗାମୀ ଦିନରେ ବିକାଶ ପଥରେ ଆଗେଇବ। ତେବେ ଏହି ଦୁଇଜଣ ନେତା ବିଜେଡି ଦଳରେ ମିଶିବା କଂଗ୍ରେସ ଓ ବିଜେପି ପାଇଁ କ୍ଷତିକାରକ ସାବ୍ୟସ୍ତ ହେବ ବୋଲି ଏବେ ଚାରିଆଡେ ଆଲୋଚନା ହେଉଛି।

ଦୁର୍ଘଟଣାରେ ମା'-ପୁଅ ମୃତ

ଛତ୍ରପୁର, ୧୧।୫ (ସମିସ): ଚମାଖଣ୍ଡି ଥାନା ଅନ୍ତର୍ଗତ ରଘୁନାଥପୁର ଛକ ନିକଟ ରିଲାଏନ୍ସ ପେଟ୍ରୋଲ ପମ୍ପ ସମ୍ମୁଖ ଜାତୀୟ ରାଜପଥରେ ଶନିବାର ଏକ ସଡ଼କ ଦୁର୍ଘଟଣାରେ ମା' ଓ ପୁଅଙ୍କ ମୃତ୍ୟୁ ଘଟିଛି। ମୃତକ ହେଲେ ଚମାଖଣ୍ଡି ଥାନା ଅନ୍ତର୍ଗତ ମାଟିଖାଲ ଗ୍ରାମର ଖଗେଶ୍ୱର ସାହୁ ଓ ତାଙ୍କ ମା'ରମାଦେବୀ ସାହୁ। ଖଗେଶ୍ୱର ବାଇକ୍ ନଂ(ଓଡ଼ି୦୭ଜି ୩୫୭୪)ଯୋଗେ ବ୍ରହ୍ମପୁରରୁ ନିଜ ଗ୍ରାମ ମାଟିଖାଲ ଅଭିମୁଖେ ଆସୁଥିବା ବେଳେ ଏକ ଅଜଣା ଗାଡ଼ି ତାଙ୍କୁ ଧକ୍କା ଦେଇଥିଲା। ଏଥିରେ ଘଟଣାସ୍ଥଳରେ ହିଁ ଦୁହିଁଙ୍କ ମୃତ୍ୟୁ ଘଟିଥିଲା। ପୁଲିସ ଘଟଣାସ୍ଥଳରୁ ମୃତଦେହଦ୍ୱୟକୁ ଜବତ କରି ବ୍ରହ୍ମପୁର ଏମ୍‌କେସିଜି ମେଡିକାଲକୁ ବ୍ୟବଚ୍ଛେଦ ନିମନ୍ତେ ପଠାଇଛି। ଏହାସହ ଏକ ଅପମୃତ୍ୟୁ ମାମଲା ରୁଜୁ କରି ତଦନ୍ତ କରୁଥିବା ଚମାଖଣ୍ଡି ଥାନା ଏଏସ୍‌ଆଇ ଅରୁଣ କୁମାର ରାଉତ କହିଛନ୍ତି।

ବଜ୍ରପାତରେ ଦୁଇ ଶିଶୁ ଓ ମହିଳା ଗୁରୁତର

ବାଲେଶ୍ୱର, ୧୧।୫(ସମିସ) : ଶନିବାର ଅପରାହ୍ନରେ ହଠାତ୍ କାଳବୈଶାଖୀ ଝଡ ଯୋଗୁଁ ପ୍ରବଳ ପବନ ପ୍ରବାହିତ ହେବା ସହ ବଜ୍ରପାତ ହୋଇଛି। ବ୍ରଜପାତରେ ଶ୍ରୀକୋଣା ପଞ୍ଚାୟତର ଦୁଇଜଣ ଶିଶୁ ଏବଂ ଜଣେ ମହିଳା ଆହତ ହୋଇ ବାଲେଶ୍ୱର ଜିଲ୍ଲା ମୁଖ୍ୟ ଚିକିତ୍ସାଳୟରେ ଭର୍ତ୍ତି ହୋଇଛନ୍ତି। ବଜ୍ରପାତ ସମୟରେ ଦୁଇ ଶିଶୁ ଘର ବାରଣ୍ଡାରେ ଖେଳୁଥିଲେ। ଦୁଇଶିଶୁଙ୍କ ଶରୀରର ବିଭିନ୍ନ ଅଙ୍ଗ ପ୍ରତ୍ୟଙ୍ଗରେ ନିଆଁ ଧାସ ଲାଗି ପୋଡି ଯାଇଛି। ଉଭୟଙ୍କୁ ଜିଲ୍ଲା ମୁଖ୍ୟ ଚିକିତ୍ସାଳୟର ବର୍ଣ୍ଣ ୱାର୍ଡରେ ଭର୍ତ୍ତି କରାଯାଇଛି। ସେହିପରି ଅନ୍ୟ ଜଣେ ମହିଳା ମଧ୍ୟ ସାମାନ୍ୟ ଆହାତ ହୋଇ ଜିଲ୍ଲା ମୁଖ୍ୟ ଚିକିତ୍ସାଳୟରେ ଭର୍ତ୍ତି ହୋଇଛନ୍ତି।

କାନ୍ଥ ଭୁଶୁଡ଼ି ମହିଳା ଶ୍ରମିକ ଗୁରୁତର

ବାଲେଶ୍ୱର, ୧୧।୫(ସମିସ) : ଶନିବାର ଅପରାହ୍ନ ତିନିଟା ସମୟରେ ହଠାତ୍ କାଳ ବୈଶାଖି ଝଡ଼ ସହ ବର୍ଷା ହେବା ଯୋଗୁଁ ନିର୍ମାଣଧିନ ପକ୍କା ଘରର ଗୋଟିଏ ପାର୍ଶ୍ୱ କାନ୍ଥ ଭୁଷୁଡ଼ି ଜଣେ ମହିଳା ଶ୍ରମିକ ଗୁରୁତର ଭାବେ ଆହତ ହୋଇଛନ୍ତି। ଗୁରୁତର ଶ୍ରମିକଙ୍କ ନାମ ଚମ୍ପା ସୋରେନ୍। ବାଲେଶ୍ୱର ପୌରପାଳିକା ଅନ୍ତର୍ଗତ ଗୋଷାଳପଦା ଅଞ୍ଚଳରେ ଚମ୍ପାଙ୍କ ଘର। ଆଜି ରେମୁଣା ବ୍ଲକ ଅନ୍ତର୍ଗତ ଭୀମପୁରା ଅଞ୍ଚଳରେ ଏକ ପକ୍କାଘର ଢଳେଇ କାମ ଚାଲୁଥିବା ବେଳେ ଝଡ଼ ବତାସ ବୋହିବା ଯୋଗୁଁ ନିର୍ମାଣଧିନ ପକ୍କା ଘରର କାନ୍ଥ ଭାଙ୍ଗି ମହିଳାଙ୍କ ଉପରେ ପଡ଼ିଯାଇଥିଲା। ଫଳରେ ମହିଳା ଜଣକ କାନ୍ଥତଳେ ଚାପିହୋଇ ରହିଯାଇଥିଲେ। ତାଙ୍କ ଡାହାଣ ହାତରେ ଗୁରୁତର ଆଘାତ ଲାଗିଛି। ସେଠାରେ ଉପସ୍ଥିତ ଶ୍ରମିକମାନେ ମହିଳାଙ୍କୁ ଉଦ୍ଧାର କରି ଜିଲ୍ଲା ମୁଖ୍ୟ ଚିକିତ୍ସାଳୟରେ ଭର୍ତ୍ତି କରିଛନ୍ତି।

୪ ଦିନରେ ୨୩ ବିଧାୟକ ଓ ୪ ସାଂସଦ ପ୍ରାର୍ଥୀଙ୍କ ନାମାଙ୍କନ

ବାଲେଶ୍ୱର, ୧୧।୫(ସମିସ):

ସାଧାରଣ ନିର୍ବାଚନର ସପ୍ତମ ପର୍ଯ୍ୟାୟରେ ବାଲେଶ୍ୱର ଜିଲ୍ଲାରେ ହେବାକୁ ଥିବା ମତଦାନ ପାଇଁ ଗତ ୭ତାରିଖ ଠାରୁ ନାମାଙ୍କନ ଦାଖଲ ଆରମ୍ଭ ହୋଇଛି। ଏହି ନାମାଙ୍କନ ପତ୍ର ଦାଖଲ ଆସନ୍ତା ୧୪ତାରିଖ ପର୍ଯ୍ୟନ୍ତ ଚାଲିବ। ୧୫ ତାରିଖରେ ନାମାଙ୍କନ ଯାଞ୍ଚ ଏବଂ ୧୭ତାରିଖ ପ୍ରାର୍ଥୀପତ୍ର ପ୍ରତ୍ୟାହାର ହେବା ପରେ ଜୁନ୧ତାରିଖରେ ଜିଲ୍ଲାରେ ମତଦାନ ହେବ। ଗତ ୭ତାରିଖ ଠାରୁ ସପ୍ତମ ପର୍ଯ୍ୟାୟ ନିର୍ବାଚନ ପାଇଁ ନାମାଙ୍କନ ଦାଖଲ ଆରମ୍ଭ ହୋଇ ୧୦ତାରିଖ ପର୍ଯ୍ୟନ୍ତ ଅର୍ଥାତ ୪ ଦିନ ଅନୁଷ୍ଠିତ ହୋଇଛି। ଆଜି ଶନିବାର ଏବଂ ରବିବାର ସରକାରୀ କାର୍ଯ୍ୟାଳୟ ବନ୍ଦ ରହିଥିବାରୁ ନାମାଙ୍କନ ପତ୍ର ଦାଖଲ ହେବ ନାହିଁ। ଆସନ୍ତା ସୋମବାର ଓ ମଙ୍ଗଳବାର ଦୁଇ ଦିନ ନାମାଙ୍କନ ପତ୍ର ଦାଖଲ ହେବାକୁ ଥିବା ବେଳେ ଏହି ଦୁଇ ଦିନ ଅଧିକ ସଂଖ୍ୟାରେ ପ୍ରାର୍ଥୀ ନାମାଙ୍କନ କରିବାର କାର୍ଯ୍ୟକ୍ରମ ରହିଛି।

ସୂଚନା ଅନୁସାରେ, ସପ୍ତମ ପର୍ଯ୍ୟାୟରେ ବାଲେଶ୍ୱରରେ ମତଦାନ ଅନୁଷ୍ଠିତ ହେବ। ଏଥିପାଇଁ ଏବେ ସବୁଆଡେ ନିର୍ବାଚନ ମାହୋଲ ଆରମ୍ଭ ହୋଇଥିବା ବେଳେ ବିଭିନ୍ନ ରାଜନୈତିକ ଦଳ ସେମାନଙ୍କର ପ୍ରଚାର କାର୍ଯ୍ୟକ୍ରମ କରୁଛନ୍ତି। ଏ ନେଇ ଗତ ୭ତାରିଖରେ ଗେଜେଟ ନୋଟିଫିକେସନ ହେବା ପରେ ନାମାଙ୍କନ ଦାଖଲ ଆରମ୍ଭ ହୋଇଥିଲା। ଦୁଇ ଦିନ ଖୁବ କମ ପ୍ରାର୍ଥିମାନେ ସେମାନଙ୍କର ପ୍ରାର୍ଥିପତ୍ର ଦାଖଲ କରିଥିବା ବେଳେ ଗତ ଶୁକ୍ରବାର ଅଧିକ ସଂଖ୍ୟକ ପ୍ରାର୍ଥିମାନେ ସେମାନଙ୍କର ପ୍ରାର୍ଥିପତ୍ର ଦାଖଲ କରିଥିଲେ। ଏହି ଚାରି ଦିନରେ ଜିଲ୍ଲାର ୮ଟି ନିର୍ବାଚନ ମଣ୍ଡଳୀ ପାଇଁ ୨୩ଜଣ ବିଧାୟକ ପ୍ରାର୍ଥୀ ସେମାନଙ୍କର ନାମାଙ୍କନ ପତ୍ର ଦାଖଲ କରିଥିବା ବେଳେ ଲୋକସଭା ପାଇଁ ଏହି ଦିନରେ ୪ଜଣ ପ୍ରାର୍ଥୀ ସେମାନଙ୍କର ନାମାଙ୍କନ ପତ୍ର ଦାଖଲ କରିଛନ୍ତି। ଏହି ଚାରି ଦିନରେ ଜଳେଶ୍ୱର ନିର୍ବାଚନ ମଣ୍ଡଳୀରୁ ବିଜେଡିରୁ ଅଶ୍ୱିନୀ ପାତ୍ର ଏବଂ ବିଜେପିରୁ ବ୍ରଜମୋହନ ପ୍ରଧାନ ନାମାଙ୍କନ ପତ୍ର ଦାଖଲ କରିଛନ୍ତି। ଭୋଗରାଇ ନିର୍ବାଚନ ମଣ୍ଡଳୀରୁ ବିଜେଡିରୁ ଗୌତମବୁଦ୍ଧ ଦାସ ଏବଂ କଂଗ୍ରେସରୁ ସତ୍ୟଶିବ ଦାସ ନାମାଙ୍କନ ପତ୍ର ଦାଖଲ କରିଛନ୍ତି। ବସ୍ତା ନିର୍ବାଚନ ମଣ୍ଡଳରୁ ବିଜେଡିରୁ କେବଳ ସୁବାସିନୀ ଜେନା ନାମାଙ୍କନ ପତ୍ର ଦାଖଲ କରିଥିବା ବେଳେ ବାଲେଶ୍ୱର ସଦର ନିର୍ବାଚନ ମଣ୍ଡଳୀରୁ ମାନସ କୁମାର ଦତ୍ତ, ବିକ୍ରମ କେଶରୀ ପଣ୍ଡା, ମୋନାଲିସା ସାମଲ ଏବଂ ଚିତ୍ତରଞ୍ଜନ ଦାସ ନାମାଙ୍କନ ପତ୍ର ଦାଖଲ କରିଛନ୍ତି। ସେହିପରି ରେମୁଣା ନିର୍ବାଚନ ମଣ୍ଡଳୀରୁ ବିଜେଡିରୁ ବିଦ୍ୟାସ୍ମିତା ମହାଲିକ, ବିଜେପିରୁ ଗୋବିନ୍ଦଚନ୍ଦ୍ର ଦାସ ଏବଂ ସ୍ୱାଧୀନ ପ୍ରାର୍ଥି ଭାବେ ସୁଧାଂଶୁ ଶେଖର ପରିଡ଼ା ନାମାଙ୍କନ ପତ୍ର ଦାଖଲ କରିଥିଲେ। ସେହିପରି ନୀଳଗିରି ନିର୍ବାଚନ ମଣ୍ଡଳୀରୁ ଜଗଦାନନ୍ଦ ଦାସ, ବିଜେଡିର ସୁକାନ୍ତ ନାୟକ, ଅଜୟ କୁମାର ପଟ୍ଟନାୟକ ଏବଂ ବିଜେପିର ସନ୍ତୋଷ ଖଟୁଆ ନିଜର ନାମାଙ୍କନ ପତ୍ର ଦାଖଲ କରିଥିଲେ। ସେହିପରି ସୋର ନିର୍ବାଚନ ମଣ୍ଡଳୀରୁ ବିଜେଡିରୁ ମାଧବଚନ୍ଦ୍ର ଧଡା ଏବଂ ସୁବ୍ରତ କୁମାର ଧଡ଼ା ନାମାଙ୍କନ ପତ୍ର ଦାଖଲ କରିଥିଲେ। ସେହିପରି ସିମୁଳିଆ ନିର୍ବାଚନ ମଣ୍ଡଳୀରୁ ବିଜେଡିରୁ ସୁବାସିନୀ ସାହୁଙ୍କ ସମେତ ପୃଥ୍ୱୀରାଜ ଦାସ, ହିମାଂଶୁ ଶେଖର ବେହେରା, ପ୍ରଜ୍ଞାପାରମିତା ବେହେରା ଏବଂ ପଦ୍ମଲୋଚନ ପଣ୍ଡା ପ୍ରମୁଖ ନିଜର ପ୍ରାର୍ଥିପତ୍ର ଦାଖଲ କରିଥିଲେ। ତେବେ ମୋଟ ଉପରେ ୨୩ଜଣ ବିଧାୟକ ପ୍ରାର୍ଥି ଏହି ଚାରିଦିନରେ ନାମାଙ୍କନ ପତ୍ର ଦାଖଲ କରିଛନ୍ତି। ସେହିପରି ବାଲେଶ୍ୱର ଲୋକସଭା ଆସନ ପାଇଁ ଖାରବେଳ ସ୍ୱାଇଁ, ବୀରେନ ପୁହାଣ, ବିଜେଡିର ଲେଖାଶ୍ରୀ ସାମନ୍ତ ସିଂହାର ଏବଂ ବିଜେପିର ପ୍ରତାପଚନ୍ଦ୍ର ଷଡଙ୍ଗୀ ନିଜର ନାମାଙ୍କନ ପତ୍ର ଦାଖଲ କରିଛନ୍ତି। ତେବେ ଶୁକ୍ରବାର ମୋଟ ୧୭ଜଣ ବିଧାୟକ ପ୍ରାର୍ଥୀଙ୍କ ସମେତ ଦୁଇ ଜଣ ସାଂସଦ ପ୍ରାର୍ଥୀ ନିଜର ନାମାଙ୍କନ ପତ୍ର ଦାଖଲ କରିଥିଲେ। ଶେଷ ଦୁଇ ଦିନରେ ଅଧିକ ପ୍ରାର୍ଥୀଙ୍କ ନାମାଙ୍କନ ପତ୍ର ଦାଖଲ ହେବାର ଅଧିକ ସମ୍ଭାବନା ରହିଛି।

ସୋମ ଓ ମଙ୍ଗଳବାର ହେବ ଅଧିକ ନାମାଙ୍କନ ଦାଖଲ

ଜୟଦେବ ଜୟନ୍ତୀ

ବାଲେଶ୍ୱର, ୧୧।୫(ସମିସ): ଜୟଦେବ ସ୍ମୃତି କମିଟି ଓ ସାଇ ନୃତ୍ୟ ସଙ୍ଗୀତ ମହାବିଦ୍ୟାଳୟର ମିଳିତ ଆନୁକୂଲ୍ୟରେ ପଡୁଆଁପଦାଠାରେ କବି ଜୟଦେବଙ୍କ ଜନ୍ମତିଥି ପାଳିତ ହୋଇଯାଇଛି। କମିଟିର ସଭାପତି ଡାକ୍ତର ଜୟନ୍ତ ଦାସ ଉତ୍ସବକୁ ଉଦ୍‌ଘାଟନ କରିଥିଲେ। ଉପସଭାପତି ଦୀପକ ବୋଷ, ସଙ୍ଗୀତ ନିର୍ଦ୍ଦେଶକ ଅମୃତାଂଶୁ ପଟ୍ଟନାୟକ, ଗୀତିକାର ରବୀନ୍ଦ୍ର ବିଶ୍ୱାଳ, ମହାବିଦ୍ୟାଳୟର ଉପାଧକ୍ଷ ବଂଶୀଧର ରଣା ଓ ନୃତ୍ୟଗୁରୁ ସତ୍ୟନାରାୟଣ ଦାଶ ପ୍ରମୁଖ ଜୟଦେବଙ୍କ ସମ୍ପର୍କରେ ବକ୍ତବ୍ୟ ରଖିଥିଲେ। ଅପରାହ୍ନରେ ମହାବିଦ୍ୟାଳୟ ଅଧକ୍ଷ ଡ. କମଳାକାନ୍ତ ଆଚାର୍ଯ୍ୟଙ୍କ ପୌରୋହିତ୍ୟରେ ଆୟୋଜିତ ସାଂସ୍କୃତିକ କାର୍ଯ୍ୟକ୍ରମକୁ ରେମୁଣା ଇସ୍କନ ମୁଖ୍ୟ ପ୍ରଭୁଜୀ ମୁକୁନ୍ଦ ଚୈତନ୍ୟ ମହାରାଜ ଉଦ୍‌ଘାଟକ, ବିଶିଷ୍ଟ ଭେଷଜ ବିଶେଷଜ୍ଞ ଡାକ୍ତର ଚୌଧୁରୀ ସତ୍ୟବ୍ରତ ନନ୍ଦ ମୁଖ୍ୟଅତିଥି ଓ ପ୍ରତିଭାଶ୍ରୀ ମୁଖ୍ୟ କବି ପ୍ରଶାନ୍ତ ଦାସ ମୁଖ୍ୟବକ୍ତା ଭାବେ ଯୋଗ ଦେଇ ଜୟଦେବଙ୍କ ରଚିତ ଗୀତ ଗୋବିନ୍ଦ ସମ୍ପର୍କରେ ଆଲୋଚନା କରିଥିଲେ। ଏହି ଅବସରରେ ଆୟୋଜିତ ସାଂସ୍କୃତିକ କାର୍ଯ୍ୟକ୍ରମରେ ଜୟଦେବ ସଙ୍ଗୀତ ବ୍ୟତୀତ ଗୁରୁ ସତ୍ୟରଞ୍ଜନ ମହାନ୍ତିଙ୍କ ନିର୍ଦ୍ଦେଶନାରେ ଓ ଗୀତିକାର ପ୍ରଶାନ୍ତ ଦାସ, ରବୀନ୍ଦ୍ର କୁମାର ବିଶ୍ୱାଳ ଓ ମମତା ଦାସଙ୍କ ରଚନାରୁ କଣ୍ଠଦାନ କରିଥିଲେ।

ଦୁଇଟି ୱାର୍ଡରେ ଘରେ ଘରେ ଶଙ୍ଖ କାର୍ଯ୍ୟକ୍ରମ

ବାଲେଶ୍ୱର, ୧୧।୫(ସମିସ): ବାଲେଶ୍ୱର ପୌରପରିଷଦ ୩୦ ଓ ୨୬ ନଂ. ୱାର୍ଡରେ ଅନୁଷ୍ଠିତ ହୋଇଥିଲା ଘରେ ଘରେ ଶଙ୍ଖ କାର୍ଯ୍ୟକ୍ରମ। ଏହି ଅବସରରେ ସଦର ବିଧାୟକ ସ୍ୱରୂପ କୁମାର ଦାସ ଘରକୁ ଘର ବୁଲି ନବୀନ ପଟ୍ଟନାୟକଙ୍କ ବିଭିନ୍ନ ଜନ କଲ୍ୟାଣ ଯୋଜନା ବିଷୟରେ ସଚେତନତା କରାଇବା ସହ ଆସନ୍ତା ଜୁନ୧ତାରିଖରେ ଉଭୟ ସାଂସଦ ଏବଂ ବିଧାୟକ ପ୍ରାର୍ଥିଙ୍କୁ ଶଙ୍ଖ ଚିହ୍ନରେ ଆଶୀର୍ବାଦ ଭିକ୍ଷା କରିଥିଲେ। ଏହି ଅବସରରେ ଅନ୍ୟମାନଙ୍କ ମଧ୍ୟରେ ପୌରପରିଷଦ ଉପାଧକ୍ଷ କୈଳାସ ଚନ୍ଦ୍ର ସେଠୀ, ପୂର୍ବତନ ଉପାଧକ୍ଷ ମନୋଜ ରାଉତ, ଆମ ଓଡ଼ିଶା ନବୀନ ଓଡ଼ିଶା ଜିଲ୍ଲା ସଂଯୋଜକ ରଞ୍ଜନ ବାଗ, ଟାଉନ ସଭାପତି ସନତ ଦାସ, କାଉନସିଲର ସେକ ଆୟୁବ, ବିଜୁ ମହିଳା ଜନତା ଦଳର ରାଜ୍ୟ ସମ୍ପାଦିକା ଦୀପାରାଣୀ ସାହୁ, ବିଜୁ ଯୁବ ଜନତା ଦଳର ରାଜ୍ୟ ସାଧାରଣ ସମ୍ପାଦକ ଧୀରେନ ନାୟକ, ବିଜେଡି ନାରୀ ନେତ୍ରୀ ସୁନିଆ ମୁର୍ମୁ, ମନଶ୍ରୀ ଦାସ, ଦୀପ୍ତିରାଣୀ ସାହୁ, ରାଜଲକ୍ଷ୍ମୀ ଚାଟାର୍ଜୀ, ପଙ୍କଜ ଅଗ୍ରୱାଲ, ପ୍ରଦୀପ ଦାସ, ସେକ ଖାଲିକ, ରୁସ୍ତମ ଖାଁ, ଯବାରୁ ଖାଁ, ଚିତ୍ତରଞ୍ଜନ ସେନାପତି, କାହ୍ନୁ ଚରଣ ସାହୁ, ଅକ୍ଷୟ ନାୟକ, କିଶୋର ପ୍ରସାଦ ପ୍ରମୁଖ ସାମିଲ ହୋଇ ପ୍ରଚାର କରିଥିଲେ।

ଫକୀରମୋହନ ବିଶ୍ୱବିଦ୍ୟାଳୟ | ବାଣିଜ୍ୟ ବିଭାଗର ପ୍ରାକ୍ତନ ଛାତ୍ର ମିଳନ ଓ ବାର୍ଷିକ ଉତ୍ସବ

ବାଲେଶ୍ୱର, ୧୧।୫(ସମିସ): ଫକୀରମୋହନ ବିଶ୍ୱବିଦ୍ୟାଳୟର ବାଣିଜ୍ୟ ବିଭାଗର ଚତୁର୍ଥ ବାର୍ଷିକ ଉତ୍ସବ ଓ ପୁରାତନ ଛାତ୍ର ସଂଗଠନର ବନ୍ଧୁମିଳନ କାର୍ଯ୍ୟକ୍ରମ ଅନୁଷ୍ଠିତ ହୋଇଯାଇଛି। ବିଶ୍ୱବିଦ୍ୟାଳୟ କୁଳପତି ପ୍ରଫେସର ସନ୍ତୋଷ କୁମାର ତ୍ରିପାଠୀ ମୁଖ୍ୟଅତିଥି ଭାବେ ଯୋଗଦେଇ ବିଶ୍ୱବିଦ୍ୟାଳୟ ପାଇଁ ସମ୍ମାନ, ଗୌରବ ଓ ପୁରସ୍କାର ଆଣିଥିବା ଛାତ୍ରଛାତ୍ରୀଙ୍କୁ ଅଭିନନ୍ଦନ ଜ୍ଞାପନ କରିଥିଲେ ତଥା ଭବିଷ୍ୟତ ଜୀବନରେ ସଫଳ ହେବାର ମନ୍ତ୍ର ନିଜ ଅଭିଭାଷଣରେ ପ୍ରକାଶ କରିଥିଲେ। ଏହି ଅବସରରେ ସମ୍ମାନୀୟ ଅତିଥି ଭାବେ ସ୍ନାତକୋତ୍ତର ପରିଷଦର ଅଧକ୍ଷ ପ୍ରଫେସର ସୂର୍ଯ୍ୟେନ୍ଦୁ କୁମାର ଦେ ଓ ବ୍ୟବସାୟ

ପରିଚାଳନା ବିଭାଗ ମୁଖ୍ୟ ତଥା ପି.ଏମ.ଆଇ.ଆର ବିଭାଗର ସଂଯୋଜକ ପ୍ରଫେସର ପଦ୍ମଲିତା ରାଉତରାୟ ଯୋଗ ଦେଇଥିଲେ। ଏଥିସହିତ ବିଭାଗୀୟ ପତ୍ରିକା ଓ ନ୍ୟୁଜ ଲେଟର ଉନ୍ମୋଚିତ ହୋଇଥିଲା। ପ୍ରାକ୍ତନ ଛାତ୍ର ସଂସଦର ସଭାପତି ଭରତ ଭୂଷଣ ସାହୁ, ସମ୍ପାଦିକା ସଦେଷ୍ଣା ଚିରସ୍ରୋତା ଓ ବିଭାଗର ସେମିନାର ସେକ୍ରେଟେରୀ ଆକାଶ ସାହୁ ବିଭାଗର ବାର୍ଷିକ ବିବରଣୀ ପାଠ କରିଥିଲେ। କମର୍ସ-କ୍ରେଷ୍ଟ ଓ ବିଭିନ୍ନ କ୍ଷେତ୍ରରେ କୃତିତ୍ୱ ଲାଭ କରିଥିବା ଛାତ୍ରଛାତ୍ରୀଙ୍କୁ ସମ୍ମାନୀତ କରାଯାଇଥିଲା। ଏହି ଉତ୍ସବରେ ବିଭିନ୍ନ ବିଭାଗର ଅଧ୍ୟାପକ ଅଧ୍ୟାପିକା ଓ ବାଣିଜ୍ୟ, ପି.ଏମ.ଆଇ.ଆର ଓ ବ୍ୟବସାୟ ପରିଚାଳନା ବିଭାଗର ସମସ୍ତ ଛାତ୍ରଛାତ୍ରୀ ଯୋଗଦେଇ କାର୍ଯ୍ୟକ୍ରମକୁ ସଫଳତାର ସହ ସମ୍ପାଦନ କରିଥିଲେ। ଏଥିସହ କାର୍ଯ୍ୟକ୍ରମର ପ୍ରାରମ୍ଭରେ ବାଣିଜ୍ୟ ବିଭାଗର ସଂଯୋଜକ ଡ. ଆର୍ତ୍ତବନ୍ଧୁ ଜେନା ଅତିଥିମାନଙ୍କୁ ସ୍ୱାଗତ କରିଥିଲେ। ଜୟନ୍ତୀ କୁମାରୀ ଓ ଭରତ ଯାଜେଦିଆ କାର୍ଯ୍ୟକ୍ରମରେ ମଞ୍ଚ ପରିଚାଳନା କରିଥିବା ବେଳେ ଅଧ୍ୟାପିକା ଗାୟତ୍ରୀ ଗୁହାରାୟ ଧନ୍ୟବାଦ ଅର୍ପଣ କରିଥିଲେ।

ବାଲେଶ୍ୱର ଜିଲ୍ଲା ଚେସ୍ ପ୍ରତିଯୋଗିତା ଉଦ୍‌ଘାଟିତ

ବାଲେଶ୍ୱର, ୧୧।୫(ସମିସ): ସ୍ଥାନୀୟ ଓଡେଶା ଭବନରେ ଜିଲ୍ଲା ଚେସ୍ ଆସୋସିଏସନ୍ ଏବଂ ରୋଟାରୀ କ୍ଲବ ଶାଶ୍ୱତର ମିଳିତ ସହଯୋଗରେ ଶନିବାର ଦିନ ଜିଲ୍ଲା ଚେସ ପ୍ରତିଯୋଗିତା ଉଦଘାଟିତ ହୋଇଯାଇଛି। ଏହି ପ୍ରତିଯୋଗିତାରେ ବାଲେଶ୍ୱରର ବିଭିନ୍ନ ପ୍ରାନ୍ତରୁ ୧୭ ଜଣ ମାନ୍ୟତାପ୍ରାପ୍ତ ଖେଳାଳିଙ୍କ ସମେତ ସର୍ବମୋଟ ୫୪ ଜଣ ଖେଳାଳି ଅଂଶଗ୍ରହଣ କରିଛନ୍ତି। ଅନ୍ତର୍ଜାତୀୟ (୧୬୦୦ ରେଟିଂ) ପ୍ରତିଯୋଗିତାରେ ଉପବିଜେତା ହୋଇଥିବା

ଅଶୋକ କୁମାର ତାଜୁ ଶ୍ରେଷ୍ଠ ମାନ୍ୟତା ପ୍ରାପ୍ତ ଖେଳାଳି ଅଟନ୍ତି। ରୋଟାରୀ କ୍ଲବ ଶାଶ୍ୱତର ପୂର୍ବତନ ସଭାପତି ସୁଗତ ବୋଷ ଏବଂ ସଞ୍ଜୟ ମହାନ୍ତି ଆନୁଷ୍ଠାନିକ ଭାବେ ଏହି ପ୍ରତିଯୋଗିତା ଆରମ୍ଭ କରିଥିଲେ। ଜିଲ୍ଲା ଚେସ ଆସୋସିଏସନ୍ ସଭାପତି ତଥା ରାଜ୍ୟ ଦଳର ଖେଳାଳି ଦେବାଶିଷ ଚକ୍ରବର୍ତ୍ତୀ, ସମ୍ପାଦକ ମନୋରଞ୍ଜନ ପଣ୍ଡା, ଓଡ଼ିଶା ଚେସ୍ ସଂଘର ଏଗଜିକ୍ୟୁଟିଭ ସଦସ୍ୟ ସନ୍ଦୀପ ସାମନ୍ତରାୟ ମଞ୍ଚାସୀନ ଥିଲେ। ଏହି ପ୍ରତିଯୋଗିତାକୁ ଆରବିଟର ଐଶ୍ୱର୍ଯ୍ୟ କୁମାର ସେନାପତି ପରିଚାଳନା କରୁଛନ୍ତି। ଆଜି ସର୍ବମୋଟ ୬ ରାଉଣ୍ଡ ଖେଳ ପରେ ଆସନ୍ତା କାଲି ଏହି ପ୍ରତିଯୋଗିତା ଶେଷ ହେବ।

୧୭ ମାନ୍ୟତାପ୍ରାପ୍ତ ଖେଳାଳିଙ୍କ ସମେତ ୫୪ ଜଣଙ୍କ ଅଂଶଗ୍ରହଣ

ବିଶ୍ୱ ବିଦେଶାଗତ ପକ୍ଷୀ ଦିବସ

ଫସଲରେ ରାସାୟନିକ ସାର; ପ୍ରଭାବିତ ହେଉଛନ୍ତି ଅତିଥି ପକ୍ଷୀ

ବାଲେଶ୍ୱର, ୧୧।୫(ସମିସ):

ବାଲେଶ୍ୱରକୁ ବର୍ଷକୁ ଦୁଇ ଥର ବିଦେଶାଗତ ପକ୍ଷୀଙ୍କ ଆଗମନ ହୋଇଥାଏ। ଥରେ ଶୀତ ଏବଂ ଆଉ ଥରେ ଗ୍ରୀଷ୍ମ ସମୟରେ। କାରଣ ବାଲେଶ୍ୱରରେ ସମୁଦ୍ରଠୁ ଆରମ୍ଭ କରି ଜଙ୍ଗଲ, ନଦୀ, ହ୍ରଦ, ହେନ୍ତାଳ ବନ ଏବଂ ଚାଷ ଜମି ଆଦି ରହିଛି। ତେବେ ବିଦେଶାଗତ ପକ୍ଷୀମାନେ ସାଧାରଣତଃ କୀଟପତଙ୍ଗ ଖାଇଥାନ୍ତି। ସେମାନଙ୍କ ଜୀବନଶୈଳୀ ସ୍ଥାନାନ୍ତରିତ ପ୍ରକ୍ରିୟାରେ ଚାଲିଥାଏ। କିନ୍ତୁ ଜଳବାୟୁ ପରିବର୍ତ୍ତନ, ପରିବେଶ ପ୍ରଦୂଷଣ ଆଦି କାରଣରୁ ପକ୍ଷୀମାନଙ୍କୁ ଖାଦ୍ୟ ଅନ୍ୱେଷଣରେ କଷ୍ଟ ହେଉଛି। ଏହାବ୍ୟତୀତ ଅତ୍ୟଧିକ ରାସାୟନିକ ତଥା କୀଟନାଶକ ସିଞ୍ଚନ ହେବା ଦ୍ୱାରା ପକ୍ଷୀମାନଙ୍କ ପାଇଁ ଖାଦ୍ୟ ବି କମିଯାଉଛି। ତେଣୁ କୃଷି କ୍ଷେତ୍ରରେ ଜୈବିକ ସାରର ପ୍ରୟୋଗ କରାଯିବା ଉଚିତ। ଏହାଦ୍ୱାରା ମାଟିର ଉର୍ବରତା ବଢ଼ିବା ସହ କୀଟ ପତଙ୍ଗକୁ ବିଦେଶାଗତ ପକ୍ଷୀମାନେ ଖାଦ୍ୟ ଭାବେ ଖାଇପାରିବେ। ବିଦେଶାଗତ ପକ୍ଷୀଙ୍କୁ ଗୁରୁତ୍ୱ ଦେଇ ପ୍ରତିବର୍ଷ ମେ ମାସ ୧୧ ତାରିଖ ଦିନ ବିଶ୍ୱ ବିଦେଶାଗତ ପକ୍ଷୀ ଦିବସ ପାଳନ କରାଯାଏ। ଏବର୍ଷ ଏହାର ଥିମ୍ ରହିଛି 'ବିଦେଶାଗତ ପକ୍ଷୀଙ୍କ ଖାଦ୍ୟ ପାଇଁ କୀଟପତଙ୍ଗର ଗୁରୁତ୍ୱତା'। ଯେହେତୁ ବାଲେଶ୍ୱରକୁ ଅଧିକ ବିଦେଶାଗତ ପକ୍ଷୀଙ୍କ ଆଗମନ ହୋଇଥାଏ ସେଥିପାଇଁ ସେମାନଙ୍କ ପାଇଁ ଖାଦ୍ୟର ବୃଦ୍ଧି ଦିଗରେ ଚିନ୍ତା କରାଯିବା ଉଚିତ। ସ୍ଥାନାନ୍ତରିତ ପକ୍ଷୀମାନଙ୍କ ପାଇଁ କୀଟମାନଙ୍କ ଗୁରୁତ୍ୱ ଉପରେ ଧ୍ୟାନ ଦେବା ଏବଂ କୀଟମାନଙ୍କ ସଂଖ୍ୟା ହ୍ରାସ ସହ ଜଡିତ ଚିନ୍ତାକୁ ଆଲୋକିତ କରିବ। ତେବେ ବିଦେଶାଗତ ପକ୍ଷୀଙ୍କ ସୁରକ୍ଷା ସହ ସେମାନଙ୍କ ଖାଦ୍ୟର ଉପଲବ୍ଧତା ଅଧିକ ରହିଲେ ସେମାନଙ୍କ ଆଗମନ ଅଧିକ ବଢ଼ିବ ବୋଲି ମତପ୍ରକାଶ ପାଇଛି।

ସୂଚନାଯୋଗ୍ୟ, ବାଲେଶ୍ୱରକୁ ମଙ୍ଗୋଲିଆ, ଚାଇନା, ବାଂଲାଦେଶ, ଶ୍ରୀଲଙ୍କା, ୟୁକ୍ରେନ, ପାକିସ୍ତାନ, ମାଲେସିଆରୁ ପକ୍ଷୀ ଆସନ୍ତି। ବିଶେଷକରି କୁଲଡ଼ିହା, ପଦ୍ମତୋଳା, ଖୁମକୁଟ୍, ରିଷିଆ, ଚାନ୍ଦିପୁର ଆଇଟିଆର୍ କ୍ୟାମ୍ପସ୍, ବୁଢାବଳଙ୍ଗ ଓ ବାହାବଳପୁର ମୁହାଣ, ତାଳସାରି ଆଦି ସ୍ଥାନକୁ ଅଧିକ ପକ୍ଷୀ ଆସନ୍ତି। ବିଗତ ବର୍ଷ ତୁଳନାରେ ବାଲେଶ୍ୱରକୁ ବିଦେଶାଗତ ପକ୍ଷୀଙ୍କ ଆଗମନ ବୃଦ୍ଧି ପାଇଛି। ତେବେ ପରିବେଶ ଓ ପର୍ଯ୍ୟଟନ ଦୃଷ୍ଟିକୋଣରୁ ବାଲେଶ୍ୱରର ଗୁରୁତ୍ୱତା ଅଧିକ। ଏହାବ୍ୟତୀତ ପରିବେଶ ପ୍ରଦୂଷଣ ବଢ଼ିବା ସହ କିଛି ସ୍ଥାନରେ ଜଳସ୍ତର ମଧ କମୁଛି। ବାଲେଶ୍ୱର ପାଇଁ ବିଦେଶାଗତ ପକ୍ଷୀଙ୍କ ଉପଯୁକ୍ତ ଜାଗା। କିଛି ପକ୍ଷୀ ଅଛନ୍ତି ଯେଉଁମାନେ କୀଟ ପତଙ୍ଗ ଉପରେ ନିର୍ଭରଶୀଳ। କିଛି ପକ୍ଷୀ ରୋଗ ପୋକ ନିୟନ୍ତ୍ରଣ କରନ୍ତି। ଆଉ କିଛି ପକ୍ଷୀ ଚାଷ ଜମି ନିକଟରେ ରହି ପୋକଜୋକ ଖାଆନ୍ତି। ସେମାନେ ହିଁ ପୋକ ନିୟନ୍ତ୍ରଣ କରିପାରନ୍ତି। କିନ୍ତୁ ରାସାୟନିକ ପଦ୍ଧତିରେ କ୍ଷେତରେ ପ୍ରୟୋଗ ପୋକ ନିୟନ୍ତ୍ରଣ ହେତୁ ପକ୍ଷୀଙ୍କ ଖାଦ୍ୟ ଅନ୍ୱେଷଣରେ ଅସୁବିଧା ଦେଖାଦେଉଛି। ଫଳରେ ଧୀରେ ପକ୍ଷୀଙ୍କ ସଂଖ୍ୟା କମୁଛି। ପରିବେଶ ପ୍ରଦୂଷଣ ହେଉ ଅବା ପ୍ରକୃତ ଖାଦ୍ୟ ନ ମିଳିବା ଯୋଗୁଁ ସେମାନଙ୍କ ଆଗମନ ସଂଖ୍ୟା କମୁଛି। ତେଣୁ ଏଦିଗରେ ସଚେତନତା କାର୍ଯ୍ୟକ୍ରମ କରାଯିବା ଉଚିତ। ଏହି ବିଦେଶାଗତ ପକ୍ଷୀ ଦିବସ ପାଳନ କରିଲେ ଏବାବଦରେ ଗୁରୁତ୍ୱତା ଅଧିକ ବୃଦ୍ଧି ପାଇବ। କାରଣ ପକ୍ଷୀମାନେ ବି ହେଉଛନ୍ତି ପରିବେଶର ମାନଦଣ୍ଡ ବୋଲି ଡ. ବିଶ୍ୱଜିତ ପଣ୍ଡା ମତବ୍ୟକ୍ତ କରିଛନ୍ତି। ସେହିପରି ପକ୍ଷୀ ବିଶେଷଜ୍ଞ ଦିଗନ୍ତ ଶୋଭନ ଚାନ୍ଦ କହିଛନ୍ତି, ସାଧାରଣତଃ କୃଷି କ୍ଷେତ୍ରର ଧାନ, ଫସଲ, କୀଟ ପତଙ୍ଗ ଉପରେ ମଧ ବହୁତ ପକ୍ଷୀ ନିର୍ଭର କରନ୍ତି। ପାସେରିନ୍ ବାର୍ଡସ୍ ମୁଖ୍ୟତଃ ମଞ୍ଜି, ଫଳ, ଅମୃତଭଣ୍ଡା, କୀଟପତଙ୍ଗ, ଛୋଟ ପକ୍ଷୀ, ଛୋଟ ଝିଟିପିଟି ଏବଂ ସାମୁଦ୍ରିକ ମେରୁଦଣ୍ଡୀ ଜୀବ (ମେରୁଦଣ୍ଡ ବିନା ପ୍ରାଣୀ) ଖାଆନ୍ତି। ମାତ୍ର ଫସଲରେ ରାସାୟନିକ ସାର ଆଦି ପ୍ରୟୋଗ ଦ୍ୱାରା ଏମାନେ ସିଧାସଳଖ ପ୍ରଭାବିତ ହେଉଛନ୍ତି। ରାସାୟନିକ ଦ୍ରବ୍ୟ ନଦୀ, ପୋଖରୀ, ହ୍ରଦରେ ମିଶିବା ପରେ ପାଣି ପ୍ରଦୂଷଣ ହେଉଛି ଏବଂ ଏହାଦ୍ୱାରା ମଧ ପକ୍ଷୀମାନେ ପ୍ରଭାବିତ ହେଉଛନ୍ତି। ଆମର ଚାଷ ପଦ୍ଧତିକୁ ଯଦି ଜୈବିକ ପଦ୍ଧତି ଆଡକୁ ନେବା ତା ହେଲେ ଏଥିରେ ସମସ୍ତେ ଉପକୃତ ହୋଇପାରିବା।

● କୃଷି କ୍ଷେତ୍ରରେ ଜୈବିକ ସାରର ପ୍ରୟୋଗ ଜରୁରୀ

ଜିଲ୍ଲାରେ କାଳବୈଶାଖୀ ଝଡ଼ ସହ ବର୍ଷା

ଅସହ୍ୟ ଗ୍ରୀଷ୍ମ ପ୍ରବାହରୁ ସାମାନ୍ୟ ଆଶ୍ୱସ୍ତି

ବାଲେଶ୍ୱର, ୧୧।୫(ସମିସ):

ବାଲେଶ୍ୱର ତାପମାତ୍ରା ୪୫ ଡିଗ୍ରୀ ତଳକୁ ଆସିଥିଲେ ବି, ଗ୍ରୀଷ୍ମ ପ୍ରବାହ ଓ ଗୁଲୁଗୁଲି ଲାଗିରହିଛି । ତେବେ ଗତ ୯ ତାରିଖ ସନ୍ଧ୍ୟା ସାତଟାରୁ ରାତି ଦଶଟା ପର୍ଯ୍ୟନ୍ତ ଘଡ଼ଘଡ଼ି ସହ ବର୍ଷା ହେବା ପରେ ଲୋକେ ସାମାନ୍ୟ ଆଶ୍ୱସ୍ତି ଲାଭ କରିଥିଲେ । ହେଲେ ଗତ ଦଶ ତାରିଖ ଓ ଆଜି ଏଗାର ତାରିଖରେ ଅପରାହ୍ଣ ତିନିଟା ପର୍ଯ୍ୟନ୍ତ ଅସହ୍ୟ ଗ୍ରୀଷ୍ମ ପ୍ରବାହ ଲାଗି ରହିଥିଲା । ମାତ୍ର ଅପରାହ୍ଣ ତିନିଟା ପରେ ହଠାତ କଳା ହାଣ୍ଡିଆ ମେଘ ଆକାଶରେ ଘୋଟି ଆସିବା ପରେ ଘଡ଼ଘଡ଼ି ସହ ବର୍ଷା ଆରମ୍ଭ ହେଇଥିଲା । ଅପରାହ୍ଣ ପାଞ୍ଚଟା ବେଳକୁ ବର୍ଷା ଥମିଥିଲା । ତେବେ ବର୍ଷା ଓ ଥଣ୍ଡା ପବନ ଯୋଗୁଁ ବାଲେଶ୍ୱରବାସୀ ସାମୟିକ ଆଶ୍ୱସ୍ତି

ଲାଭ କରିଛନ୍ତି । ଘଣ୍ଟା ପ୍ରତି ପଇଁତିରିଶରୁ ଚାଳିଶ କିମି ବେଗରେ ଥଣ୍ଡା ପବନ ପ୍ରବାହିତ ହେବା ଫଳରେ ଗରମ ଓ ଗୁଲୁଗୁଲିରୁ ଆଶ୍ୱସ୍ତି ମିଳିଥିଲା । ହେଲେ କିଛି ସ୍ଥାନରେ ନିର୍ବାଚନୀ ହୋର୍ଡିଙ୍ଗ ରାସ୍ତାରେ ଭାଙ୍ଗି ପଡ଼ି ଥିବାବେଳେ ଟ୍ରାଫିକ ପୋଷ୍ଟ ନିକଟରେ ଗାଡି ଚାଳକଙ୍କୁ ଖରାରୁ ମୁକ୍ତି ଦେବା ଲାଗି ବନ୍ଧା ଯାଇଥିବା ପାଲ ଗୁଡିକ ତଳକୁ ନଇଁ ପଡ଼ିଥିବା ଲକ୍ଷ୍ୟ କରାଯାଇଛି । ଆଜି ସହର ସମେତ ପ୍ରାୟ ସବୁ ବ୍ଲକରେ ବର୍ଷା ହୋଇଥିବା ଯୋଗୁଁ ନେତା ଓ ପ୍ରାର୍ଥୀ ମାନଙ୍କ ନିର୍ବାଚନ ପ୍ରଚାର ଜମିଛି । ଗତ କିଛିଦିନ ଧରି ପ୍ରବଳ ଗରମ ଓ ଅତ୍ୟଧିକ ଗୁଲୁଗୁଲି ହେଉଥିବା ଫଳରେ ନିର୍ବାଚନୀ ପ୍ରଚାରରେ ବାଧାପ୍ରାପ୍ତ ହେଉଥିଲା । ଗତ କାଲି ଓ ଆଜି ବର୍ଷା ହେବା ଯୋଗୁ ଗରମରେ ସଢ଼ି ହେଉଥିବା ବାଲେଶ୍ୱର ସହରବାସୀ ଆଶ୍ୱସ୍ତି ଅନୁଭବ କରିଛନ୍ତି ।

ବଜ୍ରପାତରେ ଜଳିଗଲା ଘର, ବର୍ତ୍ତିଲେ ପରିବାର ଲୋକ

ଲଙ୍ଗଳେଶ୍ୱର, ୧୧।୫(ସମିସ): ଘରେ କେହି ନଥିବା ବେଳେ ଘର ଉପରେ ହେଲା ବଜ୍ରପାତ । ବଡ ଦୁର୍ଘଟଣାରୁ ଅଳ୍ପକେ ବର୍ତ୍ତିଲେ ପରିବାର ଲୋକେ । ଲକ୍ଷାଧିକ ଟଙ୍କାର ଆସବାବପତ୍ର ସମେତ ନଗଦ ଟଙ୍କା ଏବଂ ସୁନା ଗହଣା ପୋଡି ପାଉଁଶ ହୋଇଯାଇଛି । ବାଲେଶ୍ୱର ଜିଲ୍ଲା ସିଂଲା ଥାନା ଅନ୍ତର୍ଗତ ସାର୍ଥା ଗ୍ରାମରେ ଘଟିଛି ଏଭଳି ଅଭାବନୀୟ ଘଟଣା । ଆଜି ଅପରାହ୍ଣରେ କାଳବୈଶାଖୀ

ପ୍ରଭାବରେ ପ୍ରବଳ ବର୍ଷା ଏବଂ ବଜ୍ରପାତ ହୋଇ ଥିଲା । ସାର୍ଥା ଗ୍ରାମର ରାମ ଚନ୍ଦ୍ର ବେହେରାଙ୍କ ପରିବାର ର ସମସ୍ତ ସଦସ୍ୟ ତାଲା ପକାଇ ବିଲକୁ ଧାନ ଅମଳ ପାଇଁ ଯାଇ ଥିଲେ । ହଠାତ ବର୍ଷା ଆରମ୍ଭ ହେବା ସହ ରାମ ବେହେରାଙ୍କ ଗୋଟିଏ ବଖରା ଚାଳଘର ଉପରେ ବଜ୍ରପାତ ହୋଇ ଥିଲା । ଯାହା ଫଳରେ ଘରଟି ହୁତୁ ହୁତୁ ହୋଇ ଜଳିବା ସହ ଘର ଭିତରେ ଥିବା ସମସ୍ତ ଆସବାବପତ୍ର, ସୁନାଗହଣା, ନଗଦ ଟଙ୍କା ଏବଂ ଧାନ ଚାଉଳ ପୋଡି ପାଉଁଶ ହୋଇଯାଇଛି । ଖବରପାଇ ବସ୍ତା ଅଗ୍ନିଶମ ବିଭାଗ ଘଟଣା ସ୍ଥଳରେ ପହଞ୍ଚି ଥିଲେ ମଧ୍ୟ ସେତେବେଳକୁ ଘରଟି ସମ୍ପୂର୍ଣ୍ଣ ପୋଡି ପାଉଁଶ ହୋଇଯାଇଥିଲା । ଆନୁମାନିକ ୪ ଲକ୍ଷ ରୁ ଉର୍ଦ୍ଧ୍ୱ ଟଙ୍କାର ସମ୍ପତ୍ତି ପୋଡି ଯାଇ ଥିବା ପରିବାର ଲୋକେ କହିଛନ୍ତି । ତେବେ ରାମ ଜଣେ ଅତ୍ୟନ୍ତ ଗରିବ ପରିବାରର ହୋଇଥିବା ରୁ ତୁରନ୍ତ ତାଙ୍କୁ ସରକାରୀ ସହାୟତା ଯୋଗାଇଦେବାକୁ ଗ୍ରାମବାସୀ ଦାବି କରିଛନ୍ତି ।

କାଳବୈଶାଖୀରେ ଭାଙ୍ଗିଲା ଗଛ, କ୍ଷତିଗ୍ରସ୍ତ ୩ ଘର

ଭୋଗରାଇ, ୧୧।୫ (ସମିସ): ଭୋଗରାଇ ବ୍ଲକ କସବା କମର୍ଦ୍ଦା ପଞ୍ଚାୟତ ଅନ୍ତର୍ଗତ କମର୍ଦ୍ଦା ଓ ଶଗଡ଼ାସାହି ଗାଁରେ କାଳବୈଶାଖୀ ତାଣ୍ଡବଲୀଳା ରଚିଛି । ଏଥିରେ ବହୁ ଗଛ ଭାଙ୍ଗିବା ସହ ୩ଟି ଘର ଭାଙ୍ଗି ବହୁ କ୍ଷୟକ୍ଷତି ହୋଇଛି । ବହୁ ବିଦ୍ୟୁତ ଖୁଣ୍ଟ ବଙ୍କା ହୋଇଯିବା ସହିତ ବିଦ୍ୟୁତ ତାର ଛିଣ୍ଡି ଯାଇଛି । ଅବଶ୍ୟ ଏଥିରେ କୌଣସି ଜୀବନହାନୀ ହୋଇନଥିବା ଜଣାପଡ଼ିଛି । ଶନିବାର ଅପରାହ୍ଣ ପ୍ରାୟ ୪ ଟା ସମୟରେ ହଠାତ୍ ଆରମ୍ଭ ହୋଇଥିଲା କାଳବୈଶାଖୀ ବର୍ଷା, ଘଡଘଡି ଓ ପବନ । ଭୋଗରାଇ ବ୍ଲକ ଅଞ୍ଚଳର ବିଭିନ୍ନ ସ୍ଥାନରେ ପ୍ରବଳ ଘଡଘଡି ସହ ବର୍ଷା ହୋଇଥିଲା ବେଳେ କମର୍ଦ୍ଦା ଏବଂ ତତ୍ ସଂଲଗ୍ନ ଅଞ୍ଚଳରେ ଘଡଘଡି ଓ ପ୍ରବଳ ବର୍ଷା ସହିତ ବହୁ ଜୋରରେ ପବନ ବୋହିଥିଲା । ଏଥିରେ କମର୍ଦ୍ଦା ବସ୍ତିର ସେକ ଆଜାରୁଦ୍ଦିନ ଓ ସେକ ହେଦାଦଙ୍କ ଘର ଭାଙ୍ଗି ଯିବା ସହିତ ଶଗଡ଼ାସାହି ଗାଁର ବିଜୟ କୁମାର ପ୍ରଧାନଙ୍କ ଘର ଚାଳରୁ ଆଜବେଷ୍ଟସ ଗୁଡିକ ଉଡି ଭାଙ୍ଗିରୁଜି ଯାଇଛି । ଏହି ଦୁଇ ଗାଁର ଅନ୍ୟ ଲୋକଙ୍କ ବାଡ଼ିରେ ବହୁ ଗଛ ଭାଙ୍ଗିବା ସହିତ ଘରର ଆଜବେଷ୍ଟସ ଗୁଡିକ ପବନରେ ଉଡି ଯାଇଛି । ବିଦ୍ୟୁତ ତାର ଛିଣ୍ଡି ପଡ଼ିବା ସହ ବିଦ୍ୟୁତ ଖୁଣ୍ଟ ବଙ୍କା ହୋଇଯାଇଛି । ରାସ୍ତାରେ ଗଛ ଭାଙ୍ଗି ପଡ଼ିଥିବାରୁ ଯାତାୟାତ ବିଛିନ୍ନ ହୋଇଛି । ଏହାସହିତ ବହୁ ବିଦ୍ୟୁତ ଖୁଣ୍ଟ ବଙ୍କା ହେବା ଏବଂ ତାର ଛିଣ୍ଡି ରାସ୍ତାରେ ପଡ଼ିଥିବାରୁ ସମଗ୍ର ଅଞ୍ଚଳ ଅନ୍ଧାରରେ ରହିଛି । ତେବେ ରାତି ପର୍ଯ୍ୟନ୍ତ ପ୍ରବଳ ବର୍ଷା ଜାରି ରହିଥିବାରୁ କ୍ଷୟକ୍ଷତିର ଆକଳନ ସମ୍ଭବ ହୋଇପାରି ନାହିଁ ।

ମାଲବାହୀ ଟ୍ରେନ୍ ଧକ୍କାରେ ଜଣେ ଗୁରୁତର

ସୋର, ୧୧।୫(ସମିସ): ସୋର ଥାନା ସବିରା ରେଳ ଷ୍ଟେସନ ଅନତି ଦୂରରେ ଏକ ମାଲବାହୀ ଟ୍ରେନ ଧକ୍କାରେ ଜଣେ ଗୁରୁତର ଆହତ ହୋଇ ପ୍ରଥମେ ସୋର ଏବଂ ପରେ ବାଲେଶ୍ୱର ମୁଖ୍ୟ ଚିକିତ୍ସାଳୟକୁ ସ୍ଥାନାନ୍ତର ହୋଇଛନ୍ତି । ସବିରା ପଞ୍ଚାୟତ ରାଧିକା ନଗର ଗ୍ରାମର ମନୋରଞ୍ଜନ ବେହେରା (୫୦) ଆଜି ମଧ୍ୟାହ୍ନରେ କୌଣସି କାମରେ ନିକଟସ୍ଥ ରେଳ ଷ୍ଟେସନକୁ ଯାଇଥିବା ସମୟରେ ଅନ୍ୟମନସ୍କ ହୋଇ ରେଳ ଧାରଣା ପାର ହେଉଥିଲେ । କିନ୍ତୁ ଏହି ସମୟରେ ଏକ ମାଲ ଗାଡି ଆସୁଥିବା ସେ ଜାଣି ପାରି ନ ଥିଲେ । ଫଳରେ ଟ୍ରେନର ଡ୍ରାଇଭର ଅମିତ କୁମାର ଆପତ୍ତକାଳୀନ ବ୍ରେକ ମାରିଥିଲେ ହେଁ ଟ୍ରେନଟି ତାଙ୍କୁ ଧକ୍କା ଦେଇଥିଲା । ଫଳରେ ତାଙ୍କ ମୁଣ୍ଡ ଓ ଗୋଡ଼ରେ ଗୁରୁତର ଆଘାତ ଲାଗିଥିଲା । ଟ୍ରେନର ଡ୍ରାଇଭର ଅମିତଙ୍କ ସମେତ ଗାର୍ଡ ଓ ସ୍ଥାନୀୟ ଲୋକେ ତାଙ୍କୁ ଉଦ୍ଧାର କରି ଉକ୍ତ ଟ୍ରେନରେ ସୋର ଷ୍ଟେସନକୁ ଆଣିଥିଲେ । ସେଠାରୁ ୧୦୮ ଆମ୍ବୁଲାନ୍ସ ଯୋଗେ ସୋର ଡାକ୍ତରଖାନାରେ ଭର୍ତ୍ତି କରିଥିଲେ । ସେଠାରେ ତାଙ୍କର ଅବସ୍ଥା ଗୁରୁତର ଥିବାରୁ ଡାକ୍ତର ପ୍ରାଥମିକ ଚିକିତ୍ସାପରେ ତାଙ୍କୁ ବାଲେଶ୍ୱର ଜିଲା ମୁଖ୍ୟ ଚିକିତ୍ସାଳୟକୁ ସ୍ଥାନାନ୍ତର କରିଛନ୍ତି ।

ସ୍କୁଟି ସହ ଦେଶୀମଦ ଜବତ, ଜଣେ ଗିରଫ

ସୋର, ୧୧।୫(ସମିସ): ସୋର ଅବକାରୀ ବିଭାଗ ତରଫରୁ ମାଣତ୍ରୀ ଛକରେ ଚଢ଼ଉ କରି ସ୍କୁଟି ସହ ଦେଶୀମଦ ଜବତ କରିଥିବା ବେଳେ ଜଣଙ୍କୁ ଗିରଫ କରି କୋର୍ଟ ଚାଲାଣ କରାଯାଇଛି । ସୋର ଆଦର୍ଶ ଅବକାରୀ ଅଧିକାରୀ ସନ୍ତୋଷ ସ୍ୱାଇଁଙ୍କ ନେତୃତ୍ୱରେ ଏକ ଟିମ ଏହି ସ୍ଥାନରେ ଚଢ଼ାଉ କରି ବାଗୁଡ଼ିରୁ ସୋର ଅଭିମୁଖେ ଆସୁଥିବା ସ୍କୁଟିକୁ ଅଟକାଇ ଯାଞ୍ଚ କରିଥିଲେ । ଯାଞ୍ଚ ପରେ ସେଥିରୁ ୧୫୦ ଲିଟର ଦେଶୀମଦ ଚାଲାଣ ହେଉଥିବା ଜାଣିପାରି ସ୍କୁଟି ସହ ମଦକୁ ଜବତ କରିବା ସହିତ ଉତ୍ତରେଶ୍ୱର ଗ୍ରାମର ସୁନାରାମ ସରେନକୁ ଗିରଫ କରିଥିଲେ । ଅପରାହ୍ଣରେ ସୋର ଡାକ୍ତରଖାନାରେ ତାର ଡାକ୍ତରୀ ମାଇନା ପରେ ତାକୁ କୋର୍ଟ ଚାଲାଣ କରାଯାଇଛି । ଏହି ଚଢ଼ାଉରେ ଏଏସଆଇ ମିନତୀ ଜେନା, କନେଷ୍ଟବଳ ଶଶୀକାନ୍ତ ସାହୁ, ରଜନୀକାନ୍ତ ସାହୁ ଏବଂ କାଜଲ ପ୍ରିୟଦର୍ଶିନୀ ପ୍ରମୁଖ ସାମିଲ ହୋଇଥିଲେ ।

ବିଜେଡିର ବୁଥ୍‌ସ୍ତରୀୟ ସାଂଗଠନିକ ବୈଠକ

ଚୌକି, ୧୧।୫(ସମିସ) : ଭୋଗରାଇ ବ୍ଲକ ଅନ୍ତର୍ଗତ ଦେହୁର୍ଦ୍ଦା ପଞ୍ଚାୟତରେ ଏବେ ବୁଥ୍ ସ୍ତରୀୟ ସାଂଗଠନିକ ବୈଠକ ଅନୁଷ୍ଠିତ ହୋଇଯାଇଛି । ଏଥିରେ ଦେହୁର୍ଦ୍ଦା ପଞ୍ଚାୟତର ସରପଞ୍ଚ ସରସ୍ୱତୀ କରଣଙ୍କ ପ୍ରଚେଷ୍ଟାରେ ଥାନାଛକ ଠାରେ ଥିବା ହେଲିପ୍ୟାଟ ପଡ଼ିଆରେ ଦେହୁର୍ଦ୍ଦାର ଚାରି ନମ୍ବର ବୁଥ୍ ସ୍ତରୀୟ ସାଂଗଠନିକ ବୈଠକ ଅନୁଷ୍ଠିତ ହୋଇଥିଲା । ଏଥିରେ ଭୋଗରାଇ ବ୍ଲକ ବିଜେଡି ସଭାପତି ରମାକାନ୍ତ କରଣ ଆଗାମୀ ଦିନରେ ଭୋଗରାଇ ନିର୍ବାଚନ ମଣ୍ଡଳୀର ବିଧାନସଭା ପ୍ରାର୍ଥୀ ଗୌତମବୁଦ୍ଧ ଦାସଙ୍କୁ କେମିତି ବିପୁଳ ଭାବରେ ଭୋଟ ଦେଇ ଜୟଯୁକ୍ତ କରିବେ ତାହା ବଖାଣି ଥିଲେ । ଦେହୁର୍ଦ୍ଦା ପଞ୍ଚାୟତର ବିଜେଡି ସଭାପତି ମାନସ ଗାଙ୍ଗୁଲି ବିଜେଡି କର୍ମୀମାନେ କେମିତି ଘର ଘର ବୁଲି ମୁଖ୍ୟମନ୍ତ୍ରୀ ନବୀନ ପଟନାୟକଙ୍କ ଜନମଙ୍ଗଳ ଯୋଜନା ବାବଦରେ ଭୋଟରମାନଙ୍କୁ ଜଣାଇବେ ବୋଲି ପଞ୍ଚାୟତର ନେତା ଓ କର୍ମୀ ମାନଙ୍କୁ ବୁଝାଇଥିଲେ । ଏଥିରେ ପୂର୍ବତନ ୱାର୍ଡ଼ ସଭ୍ୟ ପରେଶ ଦାସ, ଦିଲୀପ ଦେବ, ରାଜେନ୍ଦ୍ର କର, ଜ୍ୟୋତିପ୍ରକାଶ ଆଚାର୍ଯ୍ୟ, ଭାସ୍କର ନାଥ ସୁକାନ୍ତ ଦାସ ଆଦି ବହୁସଂଖ୍ୟକ ପୁରୁଷ ଓ ମହିଳା ଉପସ୍ଥିତ ଥିଲେ । ସମ୍ପାଦକ କାଳିଚରଣ ଆଧେକ ଧନ୍ୟବାଦ ଅର୍ପଣ କରିଥିଲେ ।

୨୪୦ଲିଟର ମହୁଲି ସହ ୪ ଗିରଫ

ନୀଳଗିରି, ୧୧।୫(ସମିସ): ଆଜି ବାଲେଶ୍ୱର ଜିଲ୍ଲା ଅବକାରୀ ଅଧିକ୍ଷକ ସୁଶାନ୍ତ ପାଢ଼ୀ ଙ୍କ ନିର୍ଦ୍ଦେଶରେ ଓ ନୀଳଗିରି ଭାରପ୍ରାପ୍ତ ଅଧିକାରୀ କେଶବ ଦାସଙ୍କ ତତ୍ତ୍ୱାବଧାନରେ ଔପଦା ବ୍ଲକର ବିଭିନ୍ନ ସ୍ଥାନରେ ଚଢ଼ଉ କରି ୨୪୦ଲିଟର ଦେଶୀ ମହୁଲି ମଦ ସହିତ ୪ବେପାରୀଙ୍କୁ ଗିରଫ ପରେ ମାମଲା ରୁଜୁ କରି ଜାମିନ ନାମଂଜୁର ହେବାରୁ ବିଚାର ବିଭାଗୀୟ ହାଜତକୁ ପଠେଇ ଦିଆଯାଇଛି । ସେମାନେ ହେଲେ କମାରପାଳ ଗ୍ରାମର କମଳା କାନ୍ତ ବେହେରା (୪୫)ଙ୍କ ଠାରୁ ଦୁଇଶହ ଲିଟର, ବସନ୍ତ ପୃଷ୍ଟି (୪୫)ଙ୍କ ଠାରୁ ୧୦ଲିଟର, ଆଗିରାପଦା ଗ୍ରାମର ମୁରଲୀ ଦାସ(୫୫)ଙ୍କ ଠାରୁ ୨୦ଲିଟର, କୃଷ୍ଣଦାସପୁର କଣ୍ଡେଇ ଦାସ (୨୧)ଙ୍କ ଠାରୁ ୧୦ଲିଟର ଜବତ ହୋଇଛି ।

କର୍କଟ ପୀଡ଼ିତ ସମାଜସେବୀଙ୍କ ପରଲୋକ

ନୀଳଗିରି, ୧୧।୫(ସମିସ): ନୀଳଗିରି ବ୍ଲକ ଜଡ଼ିଦା ଗ୍ରାପ ପୋଡାଶୂଳ ଗ୍ରାମର ବିଶିଷ୍ଟ ସମାଜ ସେବୀ ଶଶୀକାନ୍ତ ନାୟକଙ୍କ ୫୮ ବର୍ଷ ବୟସରେ ପରଲୋକ ହୋଇ ଯାଇଛି । ଗତ ବର୍ଷେ ଧରି ସେ କର୍କଟ ରୋଗରେ ପୀଡିତ ଥାଇ ଗତକାଲି କୁରୁଡ଼ା ସ୍ଥିତ ଜ୍ୟୋତି ହସ୍ପିଟାଲରେ ଚିକିତ୍ସାଧିନ ଅବସ୍ଥାରେ ମୃତ୍ୟୁ ହୋଇ ଯାଇଛି । ମୃତ୍ୟୁ ଖବର ପ୍ରଚାରିତ ହେବା ପରେ ଅଞ୍ଚଳରେ ଶୋକର ଛାୟା ଖେଳି ଯାଇଛି । ଖବର ପାଇ ସମାଜସେବୀ ସନ୍ତୋଷ ଖଟୁଆ ବାସ ଭବନକୁ ଯାଇ ସମବେଦନା ଜଣାଇ ସହ ଶୋକ ସନ୍ତପ୍ତ ପରିବାର ବର୍ଗଙ୍କୁ ଶକ୍ତି ଦେବାକୁ ଭଗବାନ ଙ୍କ ପାଖରେ ପ୍ରାର୍ଥନା କରିଥିଲେ । ସେ ଜଣେ ମେଳାପି, ମ୍ରିଭାଷୀ, ପରୋପକାରୀ ବ୍ୟକ୍ତି ଥିବାରୁ ଅଗଣିତ ପ୍ରିୟ ପରିଜନ ତାଙ୍କର ଶେଷ ଦର୍ଶନ କରିଥିଲେ । ମୃତ୍ୟୁଶଯ୍ୟା ପାଖରେ ସପରିବାର ଉପସ୍ଥିତ ଥିବା ବେଳେ ପୁରୀ ସ୍ୱର୍ଗଦ୍ୱାର ରେ ଶେଷକୃତ୍ୟ ସମ୍ପନ୍ନ ହୋଇଛି । ଏକମାତ୍ର ପୁତ୍ର ତନ୍ମୟ ମୁଖାଗ୍ନି ଦେଇଥିଲେ ।

ବିଜେପି ବିଧାୟକ ପ୍ରାର୍ଥୀଙ୍କ ନିର୍ବାଚନ ସଭା

ରୂପସା, ୧୧।୫ (ସମିସ): ବସ୍ତା ନିର୍ବାଚନ ମଣ୍ଡଳୀର ଗଡ଼ପଦା ପଞ୍ଚାୟତ ଅନ୍ତର୍ଗତ ଲଛମନଖୁଣ୍ଟାଠାରେ ଶନିବାର ବିଜେପିର ନିର୍ବାଚନୀ ସଭା ଅନୁଷ୍ଠିତ ହୋଇଯାଇଛି । ଏହି ସଭାରେ ପୂର୍ବତନ ସରପଞ୍ଚ ତଥା ରାଉତପଡ଼ା ସମବାୟ ସମିତିର ସଭାପତି ଦେବାଶିଷ ମହାପାତ୍ର ସଭାପତିତ୍ୱ କରି ଦଳର ଶକ୍ତି ବୃଦ୍ଧି ପାଇଁ କାର୍ଯ୍ୟକର୍ତ୍ତାଙ୍କ ଭୂମିକା ଗୁରୁତ୍ୱପୂର୍ଣ୍ଣ ବୋଲି କହିଥିଲେ । ବିଧାୟକ ପ୍ରାର୍ଥୀ ରବୀନ୍ଦ୍ର ଅଣ୍ଡିଆ ଯୋଗ ଦେଇ ଥିଲେ । ପ୍ରଦୀପ ପଣ୍ଡା, ଶୁଭେଶ ନାୟକ, ଭାଜପା ନେତା ହରଗୋପାଳ ସିଂହ ଓ ତପନ ଗିରି, ବସ୍ତା ମଣ୍ଡଳ ସଭାପତି ରଞ୍ଜନ କୁମାର ମହାନ୍ତି, ପୂର୍ବତନ ସମବାୟ ସମିତି ସଭାପତି ହରେନ୍ଦ୍ର ଦାସ ପ୍ରମୁଖ ମଞ୍ଚାସିନ ହୋଇଥିଲେ । ପଞ୍ଚାୟତ ଯୁବ ସଭାପତି ଅଞ୍ଜନ ବେହେରା ପ୍ରାରମ୍ଭିକ ସୂଚନା ଦେଇଥିଲେ । ୱାର୍ଡ ସଭ୍ୟା ରଶ୍ମିତା ପଣ୍ଡା ଧନ୍ୟବାଦ ଅର୍ପଣ କରିଥିଲେ ।

ବଜ୍ରପାତରେ ଭାଙ୍ଗିଲା ଖବରକାଗଜ ବିତରକଙ୍କ ଘର

ବାଲେଶ୍ୱର, ୧୧।୫(ସମିସ): ଅସହ୍ୟ ଗରମରୁ ଆଶ୍ୱସ୍ତି ପାଇଁ ବାଲେଶ୍ୱରରେ ଆଜି କାଳବୈଶାଖୀ ବର୍ଷା ହୋଇଛି । ଏହାରି ମଧ୍ୟରେ ବଜ୍ରପାତ ମଧ୍ୟ ହୋଇଥିଲା । ଏହି ବଜ୍ରପାତରେ ଜଣେ ଖବରକାଗଜ ବିତରକଙ୍କ ଘର ଭାଙ୍ଗିଯାଇଛି । ଅପରାହ୍ଣ୨ଟା ୩୦ରେ ଆରମ୍ଭ ହୋଇଥିଲା କାଳବୈଶାଖୀ ଝଡ଼ବର୍ଷା । ଏହି କାଳବୈଶାଖୀରେ ସଦର ବ୍ଲକ ଅନ୍ତର୍ଗତ ସାହାଦା ଅଞ୍ଚଳର ଖବରକାଗଜ ବିତରକ ଶଶୀକାନ୍ତ କୁଅଁରଙ୍କ ଆଜବେଷ୍ଟସ ଘର ଭାଙ୍ଗି ଯାଇଛି । ଆଜବେଷ୍ଟସ ଘରଟି ଭାଙ୍ଗି ଚୂରମାର ହୋଇଯାଇଛି ।

ବାଲୁଙ୍କେଶ୍ୱର ପୀଠରେ ଦ୍ୱିବାର୍ଷିକ ବିଶ୍ୱଶାନ୍ତି ମହାଯଜ୍ଞ

ଖଇରା, ୧୧।୫ (ସମିସ): ବାଲେଶ୍ୱର ଜିଲ୍ଲା ଖଇରା ବ୍ଲକ ସାରଡାଙ୍ଗ ଗ୍ରାମପଞ୍ଚାୟତ ଅଧୀନ ବାବା ହରନବାବୀସ୍ଥିତ ବାବା ବାଲୁଙ୍କେଶ୍ୱର ପୀଠରେ ଦ୍ୱିବାର୍ଷିକ ବିଶ୍ୱଶାନ୍ତି ମହାଯଜ୍ଞ ଶୁକ୍ରବାର ଦିବସବ୍ୟାପି ଆଧ୍ୟାତ୍ମିକ ପରିବେଶ ମଧ୍ୟରେ ଅନୁଷ୍ଠିତ ହୋଇ ଯାଇଛି । ସକାଳେ ନିକଟସ୍ଥ ଗ୍ରାମ ଗୁଡିକରୁ ୧୬ ଦମ୍ପତିଙ୍କ ଦ୍ୱାରା ମନ୍ଦିର ପୋଖରୀରୁ କଳସ ଅଣାଯାଇଥିଲା । ଆକାଶ ପଣ୍ଡାଙ୍କ ଦ୍ୱାରା ବାଲୁକେଶ୍ୱରଙ୍କ ନୀତି ପୂଜାକରାଯାଇଥିବା ବେଳେ ପଣ୍ଡିତ ଗୌରଚନ୍ଦ୍ର ପାଠୀ, ଅଶୋକାନନ୍ଦ ଦାଶ, ପୂର୍ଣ୍ଣଚନ୍ଦ୍ର ପଣ୍ଡା, ଶରତ କୁମାର ପଣ୍ଡା, ଜୟନ୍ତ କୁମାର ପଣ୍ଡା, ରବି ଦାଶ, ବାଦଲ ଶତପଥିଙ୍କ ଦ୍ୱାରା ଯଜ୍ଞାଦି କର୍ମ ଅନୁଷ୍ଠିତ ହୋଇଥିଲା । ଶ୍ୟାମରାଇ ସଂସ୍କୃତ ବିଦ୍ୟାଳୟର ପୂର୍ବତନ ପ୍ରଧାନଆଚାର୍ଯ୍ୟ ବୃଦ୍ଧିରାମ ପାଣିଗ୍ରାହୀ ସଂଧ୍ୟାରେ ବ୍ରତୀ ଓ ଗ୍ରାମବାସୀଙ୍କୁ ମାର୍ଗଦର୍ଶନ କରାଇଥିଲେ । ଯଜ୍ଞ କମିଟିର ସଭାପତି ପ୍ରବିର କୁମାର ବେହେରା, ସମ୍ପାଦକ ଭରତ ଚନ୍ଦ୍ର କଟୁଆଳ ଓ କୋଷାଧକ୍ଷ ଜୟନ୍ତ କୁମାର ପାତ୍ରଙ୍କ ସମେତ ଅଲିପୁର, ହରନବାବୀ, ଭୁଆଁଳଗଡ଼ିଆ ଗ୍ରାମର ସମସ୍ତ ଗ୍ରାମବାସୀ ଯଜ୍ଞ କର୍ମ ପରିଚାଳନାରେ ସହଯୋଗ କରିଥିଲେ ।

ମଣ୍ଡଳସ୍ତରୀୟ କାର୍ଯ୍ୟକର୍ତ୍ତା ସମ୍ମିଳନୀ

ରାଇବଣିଆ, ୧୧।୫(ସମିସ) : ଆଜି ସନ୍ଧ୍ୟାରେ ରାଇବଣିଆ ଦିଗାମ୍ବର ଦାସଙ୍କ ବାସଭବନରେ ଭାରତୀୟ ଜନତା ପାର୍ଟି ୭ନମ୍ବର ଜୋନର ରାଇବଣିଆ ମଣ୍ଡଳ ସ୍ତରୀୟ କାର୍ଯ୍ୟକର୍ତ୍ତା ସମ୍ମିଳନୀ ଅନୁଷ୍ଠିତ ହୋଇଛି । ମଣ୍ଡଳ ସଭାପତି ତରୁଣ କୁମାର ପଟ୍ଟନାୟକ ଓ ସାଧାରଣ ସମ୍ପାଦକ ଦିଗାମ୍ବର ଦାସଙ୍କ ନେତୃତ୍ୱରେ ଏକ ମିଶ୍ରଣ ପର୍ବ ଅନୁଷ୍ଠିତ ହୋଇଥିଲା ।

ଶକ୍ତି ଓମେନ ଅର୍ଗାନାଇଜେସନ ପକ୍ଷରୁ ଜଳଛତ୍ର

ବାଲେଶ୍ୱର, ୧୧।୫(ସମିସ): ଶକ୍ତି ଓମେନ ଅର୍ଗାନାଇଜେସନ ପକ୍ଷରୁ ଆଜି ଫକୀରମୋହନ କଲେଜଠାରେ ଏକ ଜଳଛତ୍ର ଶୁଭାରମ୍ଭ ହୋଇଛି । ଅର୍ଗାନାଇଜେସନର ସଭାପତି କଳ୍ପନା ପଣ୍ଡା ଏହାକୁ ଉଦଘାଟନ କରିବା ସହ ଗ୍ରୀଷ୍ମ ପ୍ରକୋପ ବଢୁଥିବା ବେଳେ ବାଟୋଇମାନେ ବେଶ ଅସୁବିଧାରେ ସମ୍ମୁଖିନ ହେଉଛନ୍ତି । ଏ ନେଇ ସେମାନଙ୍କୁ ଦହି ସରବତ ପ୍ରଦାନ କରାଯିବା ସହ ପକ୍ଷୀମାନଙ୍କ ପାଇଁ ଜଳଛତ୍ରର

ବ୍ୟବସ୍ଥା କରାଯାଇଥିଲା । ବିଶେଷ କରି ଏହି ଗ୍ରୀଷ୍ମ ପ୍ରବାହରେ ମଣିଷଙ୍କ ସମେତ ପଶୁପକ୍ଷୀମାନେ ବହୁ ଅସୁବିଧାରେ ସମ୍ମୁଖିନ ହେଉଛନ୍ତି । ଏବେ କଡିଆ ପୋଖରୀ ଲୋପ ପାଇବାକୁ ବସିଥିବା ବେଳେ ପକ୍ଷୀମାନେ ପାଣି ପିଇବା ପାଇଁ ଅସୁବିଧାରେ ସମ୍ମୁଖିନ ହେଉଛନ୍ତି । ଏଣୁ ସେଠାରେ ସେମାନଙ୍କ ପାଣି ପାଇଁ ବ୍ୟବସ୍ଥା କରାଯାଇଥିଲା ବୋଲି କହିଛନ୍ତି । ଏଥିରେ ଅନ୍ୟମାନଙ୍କ ମଧ୍ୟରେ ମୀନତି ସେଠୀ, ମଧୁସ୍ମିତା ଦାସ, ସୁସ୍ମିତା ଶିଅଳ, ରଶ୍ମୀରେଖା ମଣ୍ଡଳ, ସୁସ୍ମିତା ତରେଇ, ସୁଚିସ୍ମିତା ଜେନା, ନିର୍ମଳା ସାମଲ, ସୁସ୍ମିତା ପଣ୍ଡା ପ୍ରମୁଖ ଯୋଗଦେଇ ପଟଚାରୀମାନଙ୍କୁ ଦହି ସରବତ ପ୍ରଦାନ କରିଥିଲେ ।

ଅନନ୍ତପୁର ଜଗନ୍ନାଥ ମନ୍ଦିରର ବାର୍ଷିକ ଉତ୍ସବ

ସୋର, ୧୧।୫(ସମିସ):

ସୋର ବ୍ଲକ ଅଧିନସ୍ଥ ଅନନ୍ତପୁର ଗ୍ରାମ ପଞ୍ଚାୟତରେ ଅବସ୍ଥିତ ସର୍ବ ପ୍ରାଚୀନ ଶ୍ରୀ ଜଗନ୍ନାଥ ମନ୍ଦିରର ଆଗାମୀ ଦଶମ ବାର୍ଷିକ ଉତ୍ସବ ଓ ରଥଯାତ୍ରା ନିମନ୍ତେ ଏକ ସାଧାରଣ ସଭା ଏବଂ ପ୍ରସ୍ତୁତି ବୈଠକ ମନ୍ଦିର କମିଟି ସଭାପତି ନିତ୍ୟାନନ୍ଦ କରଙ୍କ ସଭାପତିତ୍ୱରେ ମନ୍ଦିର ପରିସରରେ ଅନୁଷ୍ଠିତ ହୋଇଯାଇଛି । ଆଗାମୀ ବାର୍ଷିକ ଉତ୍ସବ ୨୬ ତାରିଖ ରବିବାର ଅନୁଷ୍ଠିତ ହେବାକୁ ଥିବାବେଳେ ସକାଳ ୭ ଟାରୁ ଗୀତା ଯଜ୍ଞ ଆରମ୍ଭ ହୋଇ ସନ୍ଧ୍ୟା ୫ ଟାରେ ପୂର୍ଣ୍ଣାହୁତି ସମ୍ପନ ହେବ ଏବଂ ସକାଳ ୯ ଟା ୩୦ରୁ ସାଧାରଣ ସଭା ଅନୁଷ୍ଠିତ ହେବ ବୋଲି ଉକ୍ତ ବୈଠକରେ ସ୍ଥିର କରାଯାଇଛି । ଏଥିରେ ପାଞ୍ଚ ଜଣଙ୍କୁ ସମ୍ବର୍ଦ୍ଧନା ଦିଆଯିବ ବୋଲି ଚୟନ କମିଟି ସ୍ଥିର କରିଛି । ସ୍ଥାନୀୟ କ୍ରିଷ୍ଣା ଡେନ୍ସ ଏକାଡେମି ଅନନ୍ତପୁରର କଳାକାରମାନେ ନୃତ୍ୟ ପରିବେଷଣ କରିବା ପାଇଁ ଅନୁରୋଧ କରାଯାଇଛି । ରଥଯାତ୍ରା ଯେପରି ଶୃଙ୍ଖଳିତ ଭାବରେ ପାଳନ କରାଯିବ ସେଥିପାଇଁ ପାଇଁ ଏକ କମିଟି ଗଠନ କରାଯାଇଛି । ସ୍ଥାନୀୟ ଶ୍ରୀମଦଭାଗବତ ପ୍ରଜ୍ଞା ପୀଠ, ଚିଓ୍ବୋଳ, ମା ତାରିଣୀ ମନ୍ଦିର, ଅନନ୍ତପୁର, ମା ମଙ୍ଗଳା ମନ୍ଦିର, ଅନନ୍ତପୁର, ବ୍ଲୁ ଷ୍ଟାର କ୍ଲବ, ଅନନ୍ତପୁର, ବାବାମଣି ମଠସାହି କ୍ଲବ ଅନନ୍ତପୁର, ମା' ଯୁଗେଶ୍ୱରୀ କ୍ଲବ ଅଇଁରୀ, କାଂଶ ବାଂଶ ଯୁବ ପରିଷଦ, ଅନନ୍ତପୁର, ଜୟ ଜଗନ୍ନାଥ ସେବା ସଂଗଠନ, ଅନନ୍ତପୁର, ପୂଜ୍ୟପୂଜା ସଂସଦ ସେବା ସଂଗଠନ ରେୱଦା, ବେଦମାତା ଗାୟତ୍ରୀ ପ୍ରଜ୍ଞା ପୀଠ, ଅଇଁରୀ ଆଦି ଅନୁଷ୍ଠାନ ମାନଙ୍କ ର ସମସ୍ତ କର୍ମକର୍ତ୍ତା ମାନଙ୍କୁ ସହଯୋଗ କରିବା ପାଇଁ ଏହି ବୈଠକରେ ଅନୁରୋଧ କରାଯିବାକୁ ନିଷ୍ପତ୍ତି ନିଆଯାଇଛି । ଉପସ୍ଥିତ ସଦସ୍ୟ ସର୍ବଶ୍ରୀ ବିଜୟ କୁମାର, କର, ବିରଞ୍ଚି ନାରାୟଣ ପଣ୍ଡା, ବସନ୍ତ କୁମାର କର, ସୁଧାଂଶୁ କୁମାର କର, ଲକ୍ଷ୍ମଣ କୁମାର ପାତ୍ର, ନକୁଳ ଚରଣ କର, ଜଗନ୍ନାଥ ଶଙ୍ଖୁଆ, ସରୋଜ କୁମାର କର, ପୂର୍ଣ୍ଣଚନ୍ଦ୍ର ପାଣିଗ୍ରାହୀ, ଅମୀୟ କୁମାର ମହାନ୍ତି, ରମାକାନ୍ତ ସେଣ, ରବୀନ୍ଦ୍ର କୁମାର ମହାନ୍ତି, ବସନ୍ତ କୁମାର ଘଡେଇ, ଭୀମ ଚରଣ କର, ଗୟାଧର ସାହୁ, ଶୁଭ୍ରାଂଶୁ କର ପ୍ରମୁଖ ମନ୍ଦିର ପରିଚାଳନା କମିଟିର ସଭ୍ୟ ମାନେ ଉପସ୍ଥିତ ରହି ଆଲୋଚନାରେ ଭାଗ ନେଇ ଥିଲେ । ସଭ୍ୟ ଚିତ୍ତ ରଞ୍ଜନ ଦାଶ ଅନୁଷ୍ଠିତ ହେବାକୁ ଥିବା ସମସ୍ତ କାର୍ଯ୍ୟକ୍ରମର ସଫଳତା ପାଇଁ ସମସ୍ତଙ୍କୁ ନିବେଦନ କରିଥିଲେ ଓ ଧନ୍ୟବାଦ ପ୍ରଦାନ କରି ଥିଲେ ।

ସୃଜନିକା

ସକାଳ
THE SAKALA
www.sakalaepaper.com

ମୁଁ ଏ ଚୁଡ଼ି

ସୁନିତା ପ୍ରଧାନ

॥ ୧ ॥

ମୁଁ ଯେବେ ତା' ଘରକୁ ପ୍ରଥମ ଥର ଯାଇଥିଲି ସେ ମୋତେ ଦେଖି ଖୁବ୍ ଖୁସି ହୋଇଥିଲା । ଆମ ଗପସପ ଭିତରେ କେତେବେଳେ ଯେ, ମୋ' ଫେରିବା ସମୟ ହେଇଯାଇଥିଲା, ଆମର ନିଘା ନଥିଲା । ମୁଁ ଫେରିବା ବେଳେ ସେ ମୋ' ହାତକୁ ଧରି କହିଲା, ଶୁଣେ ସାଙ୍ଗ ପାଖକୁ ଆସି ଏମିତି କ'ଣ ଖାଲି ହାତରେ ଚାଲି ଯିବୁ, କହି ମୋ ଆଡ଼କୁ ବଢ଼େଇ ଦେଇଥିଲା ଗୋଟେ ଦାମୀ ଶାଢ଼ି, କିଛି ରଙ୍ଗିନ ଚୁଡ଼ି,ଅଲତା ସିନ୍ଦୂରର ଗୋଟିଏ ଛୋଟ ବକ୍ସ । ମୁଁ ତା' ଆଡ଼କୁ ଚାହିଁ କହିଲି, ତୁ ସିନା ଏତେ ସବୁ ଦେଇ ପାରୁଚୁ । ମୁଁ କ'ଣ ତୋତେ ମାନିଲା ଭଳି କିଛି ଦେଇ ପାରିବି? ହଁ, କାହିଁକି ନୁହଁ! ମୁଁ ଆଶ୍ଚର୍ଯ୍ୟ ହୋଇ ତା' ମୁହଁକୁ ଚାହିଁଲି । ତା' ଷ୍ଟାଟସ୍ ଆଉ ମୋ' ଷ୍ଟାଟସ୍ ଭିତରେ ଆକାଶ ପାତାଳ ଫରକ୍ । କାହିଁ ରାଣୀ, କାହିଁ ଚାକରାଣୀ! ସେ ମୋତେ ଟିକେ ହଲେଇ ଦେଇ କହିଲା, କ'ଣ ଏତେ ଭାବୁଚୁ ଯେ! ତୁ ଯୋଉ ସବୁଜ ଚୁଡ଼ି ପିନ୍ଧିଚୁ ସେଇ ଚୁଡ଼ିର ରଙ୍ଗ ଆଉ ଡିଜାଇନ୍ ମୋତେ ଭାରି ଭଲ ଲାଗୁଚି । ତୁ ଆର ଥରକୁ ଯେବେ ଆସିବୁ ଠିକ୍ ଏଇ ରଙ୍ଗର ଏଇ ଡିଜାଇନ୍‌ର ଚୁଡ଼ି ମୋ' ପାଇଁ ଆଣି ଦେବୁ । ମୁଁ 'ହଁ' କହି ତା'ଠାରୁ ବିଦାୟ ନେଇ ଚାଲି ଆସିଲି । ସେଥର ତା' ଘରକୁ ଯିବା ବେଳେ ତାକୁ ସରପ୍ରାଇଜ୍ ଦେବା ନିମନ୍ତେ ବିନା ଫୋନ୍‌ରେ ତା' ଘରକୁ ଚାଲିଗଲି । ଯିବା ବେଳେ ମୁଁ ତା' ପସନ୍ଦର ସେଇ ସବୁଜ ଚୁଡ଼ି ଦୁଇ ଡଜନ୍ ନେଇ ଯାଇଥିଲି । ତା' ଗୋରା ହାତକୁ ସେ ଚୁଡ଼ି ଖୁବ୍ ମାନିବ ଓ ଚୁଡ଼ି ସବୁ ଦେଖି ସେ ଖୁବ୍ ଖୁସି ହେଇଯିବ, ଏକଥା ଭାବି ମୋ' ମନଟା ଖୁସିରେ ନାଚି ଉଠୁଥିଲା । ତା' ଗେଟ୍ ପାଖରେ ପହଞ୍ଚିବା ବେଳେ ତା' ଘର ଆଗରେ ଥିଲା ଅସମ୍ଭବ ଭିଡ! ଭିଡ଼କୁ ଆଡ଼େଇ ମୁଁ ଆଗକୁ ଯାଇ ଯାହା ଦେଖିଲି, ମୋ' ହାତରୁ ଚୁଡ଼ି ବକ୍ସଟି ଖସି ସବୁ ତକ ଚୁଡ଼ି ବିଛାଡ଼ି ହୋଇପଡ଼ିଲା । କେହି ଜଣେ କହୁଥିଲେ, ସେ ନୂଆ ଚୁଡ଼ି ମୁଠାକ ଆଣ! ଅହ୍ୟ ଡେଙ୍ଗୁରା ବଜେଇ ଯିବା କେତେ ଜଣଙ୍କ ଭାଗ୍ୟରେ ଥାଏ!!

॥ ୨ ॥

ସେ ଯେତେବେଳେ ବି ଆମ ଘରକୁ ଆସେ ସବୁ ଦିନ ତା' ସହ କିଛି ନା କିଛି ଗୋଟାଏ ଦୁର୍ଘଟଣା ଘଟିଥାଏ । କେବେ ମୁଣ୍ଡରେ ବ୍ୟାଣ୍ଡେଜ୍ ପଡ଼ିଥାଏ, ତ କେବେ ଆଖିଫୁଲି ନାଲି ହୋଇ ଯାଇଥାଏ । କେବେ ଓଠଫାଟି ରକ୍ତ ଝରୁ ଥାଏ ତ କେବେ ହାତଗୋଡ଼ ଖଣ୍ଡିଆଖାବରା ହୋଇ ଥାଏ । ସେ ଯାହା ବି ହେଉ ସେ କିନ୍ତୁ ତା' କାମରେ କେବେ କିଛି ଖିଲାପ କରେନା । ନିୟମିତ ଭାବେ ଆସି ତା' କାମ କରି ଚାଲି ଯାଏ । ସେଦିନ କଣ ହେଲା କେଜାଣି ସେ ଦିନ ସାରା ଘରକୁ ଆସିଲା ନାହିଁ କି ଫୋନ୍ କରି କିଛି ଜଣେଇଲା ନାହିଁ । ତା'ର ହଠାତ୍ କ'ଣ ହେଲା ଭାବି ମୁଁ ବ୍ୟସ୍ତ ହୋଇ ପଡ଼ିଲି । ତା' ବସ୍ତିର ଆଉ ଗୋଟିଏ ଝିଅ ଆମ କଲୋନୀରେ କାମ କରେ । ତା'ଠାରୁ ଖବର ନେଇ ତା' ଘରକୁ ଯିବି ଭାବିଲା ବେଳକୁ, ସେ ଆସି ଆମ ଦୁଆରେ ହାଜର । ତାକୁ ଦେଖି ମୁଁ ଚମକି ପଡ଼ିଲି । ତା' ଭ୍ରୂଲତାର ଟିକେ ଉପରକୁ ଫୁଲି ଏତେ ବଡ଼ ଆବୁ! ଡାହାଣ ଆଖି ତଳଟି ଫୁଲି କଳା ପଡ଼ି ଅତି ବୀଭତ୍ସ ଦିଶୁଥିଲା । ଦୁଇ ଫୁଙ୍ଗୁଳା ହାତର ଅନେକ ଜାଗାରେ ଆଞ୍ଚୁଡ଼ା କଟା ଦାଗର ଚିହ୍ନ ସ୍ପଷ୍ଟ ବାରି ହୋଇ ପଡୁଥିଲା । ମୋତେ ଦେଖି ଟିକେ ଫିକା ହସ ହସି କହିଲା, ମାଆ ଆଜି ସକାଳୁ ତା'ର ନିଶା ଟିକେ ଅଧିକ ହୋଇ ଯାଇଥିଲା । ଛୋଟ କଥାକୁ ନେଇ ମୋ' ସହ ଝଗଡ଼ା କରି ମୋତେ ବାଡ଼େଇ ଦେଖନ୍ତୁ ମୋର କି ଅବସ୍ଥା କରିଛି! ତା'ର ଦୁଇ ହାତ ଦେଖେଇ କହିଲା, ତୋର କିଛି ପୁରୁଣା ଚୁଡ଼ି ଥିଲେ ଦେ ମାଆ । ସେ ଥାଉଥାଉ ଏମିତି ଖାଲି ହାତରେ ରହିଲେ ତା'ର ଅମଙ୍ଗଳ ହେବ । ତା' ଲାଗି ତ ମୋର ଏଇ ଶଙ୍ଖା ସିନ୍ଦୂର । ତା' କଥା ଶୁଣି ମୁଁ ତାକୁ କ'ଣ କହିବି, କିଛି ଭାବି ପାରୁ ନଥିଲି । ଯୋଉ ଲୋକ ତାକୁ ବାଡ଼େଇ ଏତେ ସରି କରିଛି, ତଥାପି ତାରି ମଙ୍ଗଳ ପାଇଁ ସେ ଚୁଡ଼ି ପିନ୍ଧିବ! ଆଶ୍ଚର୍ଯ୍ୟ ହେଉଥିଲି ତଥାପି ତା ସ୍ତ୍ରୀ ମନର ମର୍ଯ୍ୟାଦାକୁ ରଖିବା ପାଇଁ ତା' ହାତକୁ ବଢ଼େଇ ଦେଇଥିଲି ମୁଠାଏ ଚୁଡ଼ି... ।

॥ ୩ ॥

ମେଡିକାଲ୍ ବେଡ୍‌ରେ ଶୋଇ ଛାତରେ ଲାଗିଥିବା ସିଲିଂ ଫ୍ୟାନ୍‌କୁ ଅପଲକ୍ ନୟନରେ ଚାହିଁ କ'ଣ ସବୁ ଭାବି ଚାଲିଥିଲା ସୁରେଖା । ଘଟଣାଟି ଯେ, ନିଶ୍ଚେ ଗୁରୁତର ଏ କଥା ତା' ମୁହଁର ଭାବଭଙ୍ଗୀରେ ସ୍ପଷ୍ଟ ଅନୁମେୟ । କାରଣ ରାତି ପାହିଲେ ସେ ମେଡିକାଲ୍‌ରୁ ଡିସ୍‌ଚାର୍ଜ ହୋଇ ଘରକୁ ଯିବ ଅଥଚ ସେ ଖୁସି ହେବା ବଦଳରେ ଚିନ୍ତାଗ୍ରସ୍ତ ଲାଗୁଥିଲା । ତା' ପରଦିନ ସେ ଘରେ ପହଞ୍ଚିଲା । ଘରେ ପହଞ୍ଚିବା ପରେ ସୁରେଖା ନିଜ ଶାଢ଼ି କାନିରେ ହାତଟିକୁ ଲୁଚେଇ ଲୁଚେଇ ବୁଲୁଥିଲା । ଏହା ଦେଖି ତା' ଶାଶୂ ତାକୁ ଡାକି ପଚାରିଲେ କ'ଣ ହେଇଚି ତୋର? ଏ ହାତଟିକୁ ଏମିତି କାହିଁକି ଘୋଡ଼େଇ ରଖିଚୁ । ଏହା କହି ତାକୁ ଜୋର୍ କରି ଅଟକେଇ ତା' ହାତରୁ ଲୁଗାଟିକୁ କାଢ଼ି ଦେଲେ ତା' ଶାଶୂ । ସୁରେଖାର ଡାହାଣ ହାତରେ କିଛି ପାଣି ଚୁଡ଼ି ବ୍ୟତୀତ ଆଉ କିଛି ନଥିଲା । ଏହା ଦେଖି ତା' ଶାଶୂ ରାଗିଲା ଭଳି ଗମ୍ଭୀର ସ୍ୱରରେ କହିଲେ ତୋର ଏଇ ହାତରେ ଏବେ ଏବେ ଅପରେସନ୍ ହୋଇଛି । ଅପରେସନ୍ ହାତରେ କିଛି ପିନ୍ଧିବା ପାଇଁ ତୋତେ ପରା ଡାକ୍ତର ମନା କରିଥିଲେ । ତଥାପି ତୁ କାହିଁକି ଏ ଚୁଡ଼ିଗୁଡ଼ିକ ପିନ୍ଧିଚୁ । ଏ ଚୁଡ଼ି ବାଜି ତୋର ଯଦି କିଛି ହୋଇ ଯାଏ ତେବେ... ସୁରେଖା କାନ୍ଦ କାନ୍ଦ ହୋଇ କହିଲା ମାଆ ହାତରେ ଚୁଡ଼ି ନଥିଲେ ବାର ଲୋକ ବାର କଥା କହିବେ । ସ୍ୱାମୀ ଥାଉ ଥାଉ ସ୍ତ୍ରୀ କେମିତି ବିଧବା ବେଶ ଧରିଛି କହି ମୋତେ ନିନ୍ଦା ଅପବାଦ ଦେବେ । ଏହା ଛଡ଼ା ମୁଁ ଖାଲି ହାତରେ ରହିଲେ ମୋ' ସ୍ୱାମୀଙ୍କ ଅମଙ୍ଗଳ ହେବ । ଏସବୁ ଜାଣି ଶୁଣି ମୁଁ କେମିତି ଶୂନ୍ୟ ହାତରେ ରହିବି । ତା' ଶାଶୂ ସୁରେଖା କଥା ଶୁଣି ତାକୁ କୋଳକୁ ଟାଣି ଆଣି କହିଲେ ମାଆରେ ଯୋଉ ଲୋକ ତୋତେ ସ୍ୱାମୀ ବିଷୟରେ କିଛି ପଚାରିବ, ତା' ଆଗରେ ନେଇ ତୋ' ସ୍ୱାମୀକୁ ଛିଡ଼ା କରେଇ ଦେବୁ । କହିବୁ ଇଏ ହେଉଛନ୍ତି ମୋ' ସ୍ୱାମୀ । ଏହାଛଡ଼ା କିଏ କହିଲା ଚୁଡ଼ି ନ ପିନ୍ଧିଲେ ସ୍ୱାମୀର ଅମଙ୍ଗଳ ହୁଏ ବୋଲି! ଏ ସବୁ ଏ ସମାଜ ଗଢ଼ିବା ନିୟମ । ବେଳେ ବେଳେ ପରିବାରର ମଙ୍ଗଳ ପାଇଁ ସମାଜର ନିୟମକୁ ବଦଳାଇବାକୁ ପଡ଼େ । ତୁ ନିଜେ ନିଜର ଯତ୍ନ ନେଇ ଶୀଘ୍ର ସୁସ୍ଥ ହୋଇ ଉଠିଲେ ମୋ' ପୁଅର ମଙ୍ଗଳ ହିଁ ମଙ୍ଗଳ । ଏହା କହି ସୁରେଖା ହାତରୁ ତା' ଶାଶୂ ବାହାର କରି ଦେଇଥିଲେ ଚୁଡ଼ି ମୁଠାକ ।■

ଲକ୍ଷ୍ମୀପୁର, କୋରାପୁଟ
ମୋ: ୭୭୪୯୮୫୦୫୭୫

ପତ୍ରିକା ପରିଚୟ

ସେଇ ଆଖି

ହେମନ୍ତ କୁମାର ବିଶ୍ୱାଳ

ଶାନ୍ତିସେନା ପବ୍ଲିକେଶନ୍ସ
ଜଗତସିଂହପୁର
ପ୍ରଥମ ପ୍ରକାଶନ: ୨୦୨୪
ମୂଲ୍ୟ: ୧୫୦ ଟଙ୍କା

ନିକଟ ଅତୀତରେ ପ୍ରକାଶ ପାଇଛି ହେମନ୍ତ କୁମାର ବିଶ୍ୱାଳଙ୍କ ରଚିତ 'ସେଇ ଆଖି' ଗଳ୍ପ ପୁସ୍ତକ । ଏହି ପୁସ୍ତକରେ ମୋଟ ଛୟାଳିଶଟି ଗପ ସଂକଳିତ ହୋଇଛି । 'ଜରାଶ୍ରମ ଓ ବାପା', 'ବନ୍ଧୁ', 'ପ୍ରଜାପତିର ମୃତ୍ୟୁ', 'ଅନ୍ଧପ୍ରେମ', 'ପ୍ରଶ୍ନବାଚୀ', 'ଅବ୍ୟକ୍ତ ପ୍ରେମ', 'ଇତିରୁ ଆରମ୍ଭ', 'ଠିକଣା ନଥିବା ଚିଠି', 'ସ୍ୱର୍ଗକୁ ଚିଠି', 'ଲିଭ୍ ଇନ୍ ରିଲେସନ୍', 'ଜେଜେ', 'ବୋହୂ' ଆଦି ଗପଗୁଡ଼ିକ ମନଛୁଆଁ ହୋଇଛି । 'ବନ୍ଧୁ' ଗପରେ ପ୍ରକୃତ ବନ୍ଧୁତ୍ୱର ଭାବ ଉଙ୍କୁଟି ଉଠିଛି । ରୁଦ୍ର ବାବୁ କିଭଳି ନିଜ ପିଲାଦିନର ସାଙ୍ଗ ଘନିଆକୁ ସହଯୋଗର ହାତ ବଢ଼ାଇଛନ୍ତି, ତାହାକୁ ଗାଳ୍ପିକ ଅତି ମାର୍ମିକ ଭାବେ ବର୍ଣ୍ଣନା କରିଛନ୍ତି । ସେହିପରି 'ଅବ୍ୟକ୍ତ ପ୍ରେମ' ଗପରେ ସୁଧାଂଶୁ ବାବୁ ନିଜର ହୃଦୟର କଥା ସହପାଠିନୀଙ୍କୁ କହିପାରିନାହାନ୍ତି, ତାହା ପ୍ରତିଫଳିତ ହୋଇଛି ଏହି ଗଳ୍ପରେ । ଏହି ପୁସ୍ତକର ଅନେକ ଗପ ପାରିବାରିକ ସଂପର୍କ, ପ୍ରେମ,ଆଶାନିରାଶା,ଦ୍ୱନ୍ଦ୍ୱ,ସଂଘାତ, ସାମାଜିକ ପ୍ରତିବଦ୍ଧତାକୁ ନେଇ ରଚିତ । କେତେକ ଗପରେ ସାମାଜିକ ବାସ୍ତବତାର ଚିତ୍ର ପ୍ରସ୍ଫୁଟିତ ହୋଇ ଉଠିଛି । ସାମାଜିକ କଥାବସ୍ତୁ, ସରଳ ଭାଷା, କଥନୀୟ ଶୈଳୀରେ ରଚିତ ଏହି ପୁସ୍ତକର ଗପଗୁଡ଼ିକ ପାଠକମାନଙ୍କୁ ଭଲ ଲାଗିବ ବୋଲି ଆଶା କରାଯାଏ ।■

ଗଳ୍ପ ଗଞ୍ଜାମ ୨୦୨୪

ସଂପାଦକ: ଭାଗୀରଥି ବେହେରା

ଗଞ୍ଜାମ କବିତାଘର
ଲିଟେରାରୀଟ୍ରଷ୍ଟ
ଆଙ୍କୁଲି, ବ୍ରହ୍ମପୁର, ଗଞ୍ଜାମ
ସଂସ୍କରଣ : ୨୦୨୪
ମୂଲ୍ୟ: ୨୦୦ ଟଙ୍କା

ଯୁବ ସାହିତ୍ୟିକ ଭାଗୀରଥି ବେହେରାଙ୍କ ସଂପାଦନାରେ ପ୍ରକାଶ ପାଇଛି 'ଗଳ୍ପ ଗଞ୍ଜାମ ୨୦୨୪' । ଅନ୍ୟ ସଂସ୍କରଣ ଭଳି 'ଗଳ୍ପ ଗଞ୍ଜାମ ୨୦୨୪' ମଧ୍ୟ ଆକର୍ଷଣୀୟ ହୋଇଛି । ଏହି ପୁସ୍ତକରେ ମୋଟ ଏକଚାଳିଶଟି ଗଳ୍ପ ସଂକଳିତ ହୋଇଛି । ପ୍ରତିଟି ଗଳ୍ପ ସ୍ୱତନ୍ତ୍ର ଓ ଭିନ୍ନ ସ୍ୱାଦର । ଗାଳ୍ପିକା ଲକ୍ଷ୍ମୀ ଚାନ୍ଦଙ୍କ 'ଛାତ' ଗଳ୍ପଟି କରୋନା ପୃଷ୍ଠଭୂମି ଉପରେ ଆଧାରିତ । ସେହିପରି ଡକ୍ଟର ସ୍ମୃତି ପଟ୍ଟନାୟକଙ୍କ 'ପ୍ରାପ୍ତି' ଏକ ପ୍ରେମ ଗପ । 'ସୋମେନ୍' ଓ 'ତଟିନୀ'ର ପ୍ରେମ ଓ ବିଚ୍ଛେଦକୁ ନେଇ ଏହି ଗପର କାହାଣୀ ଗତିଶୀଳ ହୋଇଛି । ଜଣେ ନୂଆ ବୋହୂର ବେଦନାର କଥା ଲିପିବଦ୍ଧ ହୋଇଛି ଗୋପୀନାଥ ଦାଶଙ୍କ 'ଅସରନ୍ତି ଅଶ୍ରୁଧାର' ଗପରେ । ସେହିପରି ଭାଗୀରଥି ବେହେରାଙ୍କ 'ନିଖୋଜ ଈଶ୍ୱର', ମନୋରମା ସାହୁଙ୍କ 'ହାତମୁଠାରୁ ଖସି ଯାଉଥିବା ମୁହୂର୍ତ୍ତ', ଭାରତୀ ପାତ୍ରଙ୍କ 'ଭୋକର ଭୂଗୋଳ ଊର୍ଦ୍ଧ୍ୱରେ', ଡକ୍ଟର ମମତାରାଣୀ ନାୟକଙ୍କ 'ପରିବାର', ଗଦାଧର ପାତ୍ରଙ୍କ 'ମୋ ଘର ମଶାଣି ଭୂଇଁରେ', ଲଳିତ କୁମାର ସ୍ୱାଇଁଙ୍କ 'ପୋଡ଼ାମୁହଁ' ଆଦି ଗପଗୁଡ଼ିକ ହୃଦୟସ୍ପର୍ଶୀ ହୋଇଛି । ଏହି ପୁସ୍ତକର ଗପଗୁଡ଼ିକ ଓଡ଼ିଆ କଥା ସାହିତ୍ୟକୁ ସମୃଦ୍ଧଶାଳୀ କରିବ ବୋଲି ଆଶା କରାଯାଏ ।■

ରାତିପକ୍ଷୀ: ତପନ ଭାଇ

ଅଜୟ ସ୍ୱାଇଁ

ତମେ ଉଦାସପଣ ଆଣିଛ
ରାତିପକ୍ଷୀଠୁ, କହୁଥିଲ ।
ନିରବ ରାତିରେ, ଆମ ଆଗରେ
ଥିଲେ ଧୂସର ରଙ୍ଗର
କିଛି ଡରକୁଳା ପକ୍ଷୀ ।
ଆମେ ଯାଉଥିଲେ,
ଆତ୍ମହତ୍ୟା ଉଦ୍ଦେଶ୍ୟରେ
ସ୍ୱପ୍ନ ସହରର ଶେଷଆଡ଼େ ।

ତପନ ଭାଇ...
ତୁମ ଓଠରେ ଥିଲା କବିତା
ମାନସିଂଙ୍କର ।
ଯାହାକୁ ତୁମେ ଜହ୍ନ ଆଲୁଅରେ
ଗୋଳେଇ
ଶୁଣଉଥିଲ ମତେ ...
ମତେ ଦିଶୁଥିଲେ
ଶାଳିଆ ନଈ କୂଳେ କୂଳେ
ଅସଂଖ୍ୟ ପରୀ...
(କାଳେ ଏମିତି ଜହ୍ନରାତିରେ
ପୃଥିବୀକୁ ଓହ୍ଲାନ୍ତି ପରୀମାନେ)
ସେମାନଙ୍କ ଧଳାଡେଣାରେ
ଅସଂଖ୍ୟ ନୀଳତାରା ।

ଯାହା ସେମାନେ ବୋଧେ
ଧାର ଆଣିଥିବେ,
ନିହାରିକା ମଣ୍ଡଳରୁ ।
ତପନ ଭାଇ! ତୁମେ ସ୍ୱପ୍ନ ପାଳ
ବଢ଼ାଅ, ପୁଣି ଖର୍ଚ୍ଚ କରିଦିଅ
ଅକାତରେ,
ତୁମେ ବି ଅଭିମାନ କର
ଦୁଃଖ ଉପରେ...
ମୃତ୍ୟୁ ଉପରେ...
କି ପ୍ରେମ ଉପରେ ।
ଧୂଳି ଧୂସରିତ ଜୀବନ ଉପରେ ।
ତୁମେ ବି କବିତା ଲେଖ
ତିଳ ତିଳ ହୋଇ ଜଳୁଥିବା
ଚିତ୍ରକଳ୍ପକୁ ନେଇ ନିରବରେ ...
କେବେ କେବେ ଶୁଣାଅ ମତେ
ଓ ରାତିପକ୍ଷୀମାନଙ୍କୁ
ତୁମ ଇଚ୍ଛାରେ...
ଏମିତି ଏକ ଜହ୍ନ ରାତିରେ... ॥

ଏବେ ଅଛି ଜହ୍ନରାତି... ଶାଳିଆ ନଈ
ରାତିପକ୍ଷୀ...
ଅବିକଳ ସେମିତି
ଖାଲି ଯା' ତୁମେ ନାହଁ...
ଗୋଟେ ଛଟପଟ ପବନର ଆତ୍ମା ନେଇ
ତୁମେ ଉଡ଼ି ଚାଲିଚ...
ତୁମ ପରୀମାନେ ଛିଟ ଶାଢ଼ି ପିନ୍ଧି
ଆସୁଛନ୍ତି କି ନାହିଁ ଶାଳିଆକୁ ..
ରାତିପକ୍ଷୀମାନଙ୍କ ସହ ତୁମର ଚାଲିଛି କି ନାହିଁ
ପଦ୍ୟାନ୍ତର?
ମୁଁ ତ ଆଉ ପାଉନି ତୁମକୁ
ଏଣୁ ମୁଁ ନାଚାର ।■

ଏ ସପ୍ତାହର କବିତା

ମିଛ ମାୟା ଭରା

ରଂଜନ କୁମାର ଦାସ

ଏ ମିଛମାୟାମାନଙ୍କ ବ୍ୟତୀତ
ଆଉ କ'ଣ ବା ହରେଇବାକୁ ଅଛି ମୋର ?

ମୁଁ ତ ହରେଇସାରିଚି
ସବୁ ମୋର ସ୍ୱାଧୀନତା, ସବୁ ଇଚ୍ଛା, ସବୁ କାମନା
ସବୁ ସ୍ୱପ୍ନ, ସବୁ ସ୍ୱାଧିକାର
ଖାଲି ଯାହା ମୋ' ଚାରିପଟେ ଘେରି ରହିଛନ୍ତି
ଅନେକ ଅନାବଶ୍ୟକ ଦାୟିତ୍ୱର ଭିଡ଼
ମିଛ ମୁରବିପଣ ଓ ଅନେକ ଜାରଜ ହିସାବପତ୍ର ।

ମୁଁ ଯେତେ ଚାହୁଁଚି ମୁକ୍ତି ପାଇବାକୁ
ସେ ସ୍କନ୍ଧାରୂଢ଼ ବେତାଳଠାରୁ
ସେ କହି ଚାଲୁଚି ମତେ କାହାଣୀ ପରେ କାହାଣୀ
ଛନ୍ଦି ଦଉଚି ମତେ ପ୍ରଶ୍ନ ଜାଲରେ ।

ଏ ମାୟାର ଅନ୍ତ ନାହିଁ ବୋଲି ମୁଁ ଜାଣେ
ହେଲେ ମୁଁ ଛାଡ଼ିପାରେନି ସେ ଶ୍ମଶାନଘାଟ
ସେ ଶାଳ୍ମଳୀ ବୃକ୍ଷ ।
ଯେତେଥର ଛାଡ଼ିବାକୁ ଚେଷ୍ଟାକରେ
ସେ ମାୟାବୀ ବେତାଳ ମତେ ଡରାଏ, ଧମକାଏ
ଛନ୍ଦି ଦିଏ କଥା ଛଳରେ ।

ନା ଏଥର ଆଉ ନୁହେଁ
ଢେର ଦେଲିଣି ମୁଁ ତା'ର ତମାମ ପ୍ରଶ୍ନର ଉତ୍ତର
ଢେର କଲାଣି ସେ ମତେ ଦହଗଂଜ
ରାଜଧର୍ମ ଛାଡ଼ି ମୁଁ କାନ୍ଧେଇ ବୁଲୁଚି ସେ ବେତାଳକୁ ।

ପ୍ରତିଥର ମୋ ନିଜର ଭୟ ହିଁ ମତେ ଖାଇ ଗୋଡ଼ଉଚି
ଜାଣିଶୁଣି ମୁଁ ନିରବ ରହିଲେ
ମସ୍ତକ ମୋର ଶତଧା ବିଦୀର୍ଣ୍ଣ ହେବ ବୋଲି ଡରାଇ ଦେଇଚି ।

ଏ ବେତାଳର ମାୟାଜାଲରେ
ଘାଣ୍ଟି ହେବା ହିଁ ତ ଭବିଷ୍ୟତ ଆମର
ସବୁ ଜାଣି ମଧ୍ୟ ତା'ର ଯୋଜନା ପାଖରେ
ମଥାନତ ହେବାକୁ ପଡୁଚି
ନା ମୁଁ ଛାଡ଼ିପାରୁଚି ବେତାଳକୁ
ନା ବେତାଳ ଛାଡୁଚି ମତେ !! ■

ମୋ: ୯୪୩୭୨୮୬୫୧୨

'ବର୍ଣ୍ଣବୋଧ'ରେ ଭାଷା ଚେତନା

ସଂଗ୍ରାମ କେଶରୀ ପୃଷ୍ଟି

ମନର ଭାବକୁ ପ୍ରକାଶ କରିବାର ସର୍ବଶ୍ରେଷ୍ଠ ମାଧ୍ୟମ ହେଉଛି ଭାଷା । ଏହି ଭାଷା କାରଣରୁ ହିଁ ମଣିଷ ଇତର ପ୍ରାଣୀଙ୍କ ଅପେକ୍ଷା ସର୍ବଶ୍ରେଷ୍ଠ ପ୍ରାଣୀର ମର୍ଯ୍ୟାଦା ଲାଭ କରିପାରିଛି । ଭାଷାକୁ ନେଇ ସମୃଦ୍ଧ ହୋଇଛି ଆମର ସାହିତ୍ୟ । ଭାଷାକୁ ପ୍ରଭାବଶାଳୀ ଢଙ୍ଗରେ ପରିବେଷଣ କରାଗଲେ ତାହା ସାହିତ୍ୟର ରୂପ ଧାରଣ କରିଥାଏ । ସେ ସାହିତ୍ୟ ହିଁ ଚେତନାର ଉନ୍ମେଷ ଘଟାଏ । ବ୍ୟକ୍ତିତ୍ୱକୁ ବିକଶିତ କରିଥାଏ । ସାମାଜିକ, ଆଧ୍ୟାତ୍ମିକ, ସାଂସ୍କୃତିକ ବିଭବର ଉନ୍ନତି ପରିପ୍ରେକ୍ଷୀରେ ଏହାର ଭୂମିକା ଥାଏ ଗୁରୁତ୍ୱପୂର୍ଣ୍ଣ । ସମାଜକୁ ଦିଗ୍‌ଦର୍ଶନ ଦେଉଥିବା ସାହିତ୍ୟ କାଳଜୟୀ ପାଲଟିଥାଏ । ମନୁଷ୍ୟର ସାମଗ୍ରିକ ବିକାଶ କ୍ଷେତ୍ରରେ ଭାଷାର ଭୂମିକା ଅତୀବ ମହତ୍ତ୍ୱପୂର୍ଣ୍ଣ ।

ଏବେ ଆମେ ଫେରିଯିବା ଅତୀତର ଉତ୍କଳକୁ । ଯେଉଁଠି ଦିନେ ସ୍ୱତନ୍ତ୍ର ଉତ୍କଳ ପ୍ରଦେଶ ଗଠନ ପରିପ୍ରେକ୍ଷୀରେ ଖୋଜାଯାଇଥିଲା ଓଡ଼ିଆ ଭାଷାକୁ, ଯେଉଁଠି ଭରି ରହିଥିଲା ପ୍ରଚୁର ମିଠାପଣ, ଅଜସ୍ର ସମ୍ମୋହନ ଓ ଆତ୍ମୀୟତା । ହେଲେ ସେତେବେଳେ ଆମ ଭାଷା ଶିକ୍ଷା ପାଇଁ ବହିର ଅଭାବ ପରିଲକ୍ଷିତ ହୋଇଥିଲା । ଖୋଜାପଡ଼ିଥିଲା ଖଣ୍ଡିଏ ବହି, ଯାହାକି ଆମ ଭାଷା ଶିକ୍ଷା ପାଇଁ ସହଜ ଓ ସୁଗମ ହୋଇପାରିବ । ମାତ୍ର ଆମକୁ ନିରାଶ ହେବାକୁ ପଡ଼ିଥିଲା । ଏ ପରିପ୍ରେକ୍ଷୀରେ ଅଣ୍ଟା ଭିଡ଼ି ବାହାରି ପଡିଥିଲେ ଭକ୍ତକବି ମଧୁସୂଦନ ରାଓ । ମନରେ ଅଦମ୍ୟ ଇଚ୍ଛା ତଥା ଓଡ଼ିଆ ଭାଷା ପ୍ରତି ଏକ ସମର୍ପିତ ଭାବନେଇ ଆରମ୍ଭ କଲେ ତାଙ୍କ ଲେଖନୀ । ରାତିରାତି ଉଜାଗର ରହି ଲେଖିଲେ ସେ ଓଡ଼ିଆ ଭାଷାର ଜୀବନର ବୋଧ – 'ବର୍ଣ୍ଣବୋଧ' । ଯାହା ପାଲଟିଯାଇଥିଲା ଓଡ଼ିଆ ଜାତିର ଏକ ଅମୂଲ୍ୟ ସଂପତ୍ତି । ସେପଟେ ସ୍ୱତନ୍ତ୍ର ଓଡ଼ିଶା ପ୍ରଦେଶ ଗଠନ ପାଇଁ କିଛି ବୀରପୁତ୍ର ଅକ୍ଳାନ୍ତ ଚେଷ୍ଟା ଜାରି ରଖିଥିବାବେଳେ ଏପଟେ ଭାଷାର ମର୍ଯ୍ୟାଦା ରକ୍ଷା କରିବାପାଇଁ ନିଜକୁ ଉତ୍ସର୍ଗ କରିଦେଇଥିଲେ ଭକ୍ତକବି ମଧୁସୂଦନ ରାଓ ।

'ବର୍ଣ୍ଣବୋଧ' ରଚନା ପଛରେ ଥିଲା ଭକ୍ତକବିଙ୍କ ଏକ ସୁନ୍ଦର ପରିକଳ୍ପନା, ଯାହାର ଫଳ ସ୍ୱରୂପ ଏହି କ୍ଷୁଦ୍ର ପୁସ୍ତକଟି ଆଜି ଓଡ଼ିଆ ଜାତିର ଅମୂଲ୍ୟ ନିଧି ପାଲଟି ଯାଇଛି । ପ୍ରଚ୍ଛଦପଟରେ ସ୍ଥାନ ପାଇଥିଲା କୌତୁକିଆ ବିଲେଇର ଛବି । ଯାହା ପୁସ୍ତକର ମର୍ଯ୍ୟାଦା ବୃଦ୍ଧି କରିବା ସହିତ ପିଲାମାନଙ୍କ ପାଇଁ ଆଣିଦେଇଥିଲା ଅପୂର୍ବ ଉତ୍ସାହ ଓ ପ୍ରେରଣା । ସାଧାରଣତଃ ପିଲାଙ୍କ ମନରେ ବିଲେଇ ପ୍ରତି ଥାଏ ସ୍ନେହ ଆଦରପୂର୍ଣ୍ଣ ବ୍ୟବହାର । ପାଖେପାଖେ ଥାଇ ଲସରପସର ହେଉଥିବା ବିଲେଇ ପ୍ରତି ସମ୍ବେଦନଶୀଳତା ହିଁ ପୁସ୍ତକରେ ଦର୍ଶାଯାଇଛି, ଯାହା ବର୍ଣ୍ଣବୋଧର ବୈଶିଷ୍ଟ୍ୟ । ସେହିପରି ମଲାଟ ପଛରେ ରହିଛି ଆମ ଜାତୀୟ ସଙ୍ଗୀତ - "ଜନଗଣ ମନ ଅଧିନାୟକ ଜୟ ହେ ... ।" ତା' ସହିତ ଫରଫର ହୋଇ ଉଠୁଥିବା ଜାତୀୟ ପତାକାର ଛବି । ଏହା ମଧ୍ୟରେ କବି ପିଲାଙ୍କ ମନରେ ଜାତୀୟତା ଭାବ ଉଦ୍ରେକ କରିବା ସହିତ ଅଖଣ୍ଡ ଭାରତର ସ୍ୱାଧୀନତା ପରିପ୍ରେକ୍ଷୀରେ ଏ ମାଟିର ମହାପୁରୁଷଙ୍କ ବଳିଦାନ, ଅବଦାନ, ତ୍ୟାଗ ଓ ତିତିକ୍ଷାର କଥା ଓ ଗାଥାର ସ୍ମୃତିଚାରଣ କରିଛନ୍ତି ।

'ବର୍ଣ୍ଣବୋଧ' ରଚନା ପଛରେ ଥିଲା ଭକ୍ତକବିଙ୍କ ଏକ ସୁନ୍ଦର ପରିକଳ୍ପନା, ଯାହାର ଫଳ ସ୍ୱରୂପ ଏହି କ୍ଷୁଦ୍ର ପୁସ୍ତକଟି ଆଜି ଓଡ଼ିଆ ଜାତିର ଅମୂଲ୍ୟ ନିଧି ପାଲଟି ଯାଇଛି । ପ୍ରଚ୍ଛଦପଟରେ ସ୍ଥାନ ପାଇଥିଲା କୌତୁକିଆ ବିଲେଇର ଛବି । ଯାହା ପୁସ୍ତକର ମର୍ଯ୍ୟାଦା ବୃଦ୍ଧି କରିବା ସହିତ ପିଲାମାନଙ୍କ ପାଇଁ ଆଣିଦେଇଥିଲା ଅପୂର୍ବ ଉତ୍ସାହ ଓ ପ୍ରେରଣା ।

ଓଡ଼ିଆ ଭାଷା ଚେତନାର ଏକ ପ୍ରମୁଖ ଦସ୍ତାବିଜ ହେଉଛି ମଧୁସୂଦନ ରାଓଙ୍କ 'ବର୍ଣ୍ଣବୋଧ' । ଓଡ଼ିଆ ଭାଷାର ବର୍ଣ୍ଣ ସମୂହକୁ ଏଥିରେ ସ୍ଥାନିତ କରାଇ କବି ଓଡ଼ିଶାର ଅଧିବାସୀମାନଙ୍କୁ ଓ ଓଡ଼ିଆ ଭାଷାର ଅନୁଗାମୀମାନଙ୍କୁ ଓଡ଼ିଆ ଭାଷା ଶିକ୍ଷା ଦେବା ପାଇଁ ଯେଉଁ ପ୍ରୟାସ କରିଥିଲେ, ବାସ୍ତବିକ ତାହା ଚିର ସ୍ମରଣୀୟ । 'ମାତ୍ରା', 'ଫଳା', 'ରେଫ୍', 'ଅନୁସ୍ୱାର', 'ବିସର୍ଗ', 'ଚନ୍ଦ୍ରବିନ୍ଦୁ' ଓ 'ଯୁକ୍ତାକ୍ଷର' ପ୍ରୟୋଗ କରି ସୁନ୍ଦର ଓ ସାର୍ଥକ ଶବ୍ଦ ଗଠନର ରୀତି ସଂପର୍କରେ ମାର୍ଗଦର୍ଶନ ଦେଇଥାଏ 'ବର୍ଣ୍ଣବୋଧ' । ଶବ୍ଦ ସହିତ ବାକ୍ୟ ଗଠନର ଶୈଳୀ ଶିଖାଏ ବର୍ଣ୍ଣବୋଧ ।

ଭକ୍ତକବି ମଧୁସୂଦନ ରାଓ ଥିଲେ ଏକାଧାରରେ ଜଣେ କବି ତଥା ଶିଶୁ ସାହିତ୍ୟିକ । ଶିଶୁ ମନସ୍ତତ୍ତ୍ୱକୁ ସମ୍ଭବତଃ ସେ ଗଭୀର ଅଧ୍ୟୟନ କରିଥିଲେ । ତେଣୁ ଶିଶୁ ଉପଯୋଗୀ ଭାଷାରେ 'ବର୍ଣ୍ଣବୋଧ'ର ପରିକଳ୍ପନା କରିଥିଲେ । ପିଲାଙ୍କ ନିତ୍ୟ ନୈମିତ୍ତିକ କାର୍ଯ୍ୟର ଅବତାରଣା କରିବା ସହିତ ସେମାନଙ୍କୁ ସଠିକ୍ ମାର୍ଗରେ ଯିବାପାଇଁ ଏଥିରେ ପରାମର୍ଶ ଦିଆଯାଇଛି । ସଂପର୍କ ଓ ଆତ୍ମୀୟତା ମଧ୍ୟରେ ଆଜି ବି ମନେପକାଇଦିଏ 'ବର୍ଣ୍ଣବୋଧ'ର ସେହି ଅବର୍ଣ୍ଣନୀୟ ହୃଦୟସ୍ପର୍ଶୀ ଭାଷା ଓ ଆବେଗ :

"ଚକାଚକା ଭଉଁରୀ, ମାମୁଁ ଘର ଚଉଁରୀ ।
ମାମୁଁ ମାଡ଼ ଖାଇଲି, ଭୂଇଁରେ ମୁଁ ଶୋଇଲି ।
ମାଇଁ ମୋତେ ଧଇଲେ, ଦୁଧ ଭାତ ଖୋଇଲେ ।
ଭଲ ପିଲା ମୁହିଁରେ, ମୋ ପରି କେ ନାହିଁରେ ।"

ଛୋଟ ଓ ଆକର୍ଷଣୀୟ ପଦାବଳୀ ମାଧ୍ୟମରେ ଶିଶୁଙ୍କ ସୂକ୍ଷ୍ମ ଚେତନାକୁ ଜାଗ୍ରତ କରିବାର ମହାର୍ଘ ସୁଯୋଗ ଆଣିଦେଇଥାଏ ବର୍ଣ୍ଣବୋଧ । ହରିଣ, ଅରଣା ମଇଁଷି, କାଉ, ହାତୀ, ବିଲୁଆ, ବିଲେଇ, ମୟୂର, ଶୃଗାଳ, ବାଘ, ଛେଳି, ଗାଈ ବାଛୁରି, ହଂସ, ବଗବଗୁଲୀ, କୁକୁର, ଭଲ୍ଲୁକ, ଅଶ୍ୱ, କୁମ୍ଭୀର, କୁକ୍କୁଟ, ଗଣ୍ଡା, ପେଚା, ବେଙ୍ଗ ପରି କିଛି ଜୀବଜନ୍ତୁମାନଙ୍କ ସଂପର୍କରେ ସୂଚନା ଦେବାରେ ଏ ପୁସ୍ତକ ଏକ ବିଶେଷ ଭୂମିକା ଗ୍ରହଣ କରିପାରିଛି ।

'ବର୍ଣ୍ଣବୋଧ' ପଢ଼ି ହିଁ ଆମେ ଆଜି ଉପଲବ୍ଧି କରିପାରୁଛୁ : "ବିଲୁଆ ବଡ଼ ଚତୁର, ପଇଡ଼ ବଡ଼ ମଧୁର ।" ଆଜି ବିଲେଇକୁ ଡରି ମୂଷାଟିଏ ଜୀବନ ବିକଳରେ ପଳେଇଗଲା ବେଳକୁ ମନେପଡୁଛି 'ବର୍ଣ୍ଣବୋଧ'ର ସେହି ମର୍ମସ୍ପର୍ଶୀ ଭାଷା : "ଅଇଲାଣି ବିଲେଇ, ମୂଷା ଯିବ ପଳେଇ ।" ସପ୍ତାହର ସାତ ବାରର କଥା, ବର୍ଷକର ଛଅ ଋତୁର କଥା, ଓଡ଼ିଆ ବାରମାସର କଥା, ଇଂରାଜୀ ବାରମାସର କଥା ସହିତ ସଂଖ୍ୟା, ଗଣନା ପୁଣି ପଣିକିଆ ପାଇଁ ଆମେ ଆଜି ଆମ ପିଲାଙ୍କୁ ନେଇଯାଉଛୁ 'ବର୍ଣ୍ଣବୋଧ' ପାଖକୁ । ମେଟ୍ରିକ ପ୍ରଣାଳୀ ମାଧ୍ୟମରେ ଓଜନ , ଦୈର୍ଘ୍ୟମାପ , ଭୂମିମାପ, ସମୟ ପରିମାପ, ତରଳ ପଦାର୍ଥ ମାପ, ଭାରତୀୟ ସରକାରୀ ଜମି ମାପ ଆଦି ପ୍ରସଙ୍ଗକୁ ପିଲାଙ୍କ ପାଇଁ ସହଜ ଢଙ୍ଗରେ ଦର୍ଶାଯାଇଛି 'ବର୍ଣ୍ଣବୋଧ'ରେ । ଭକ୍ତକବିଙ୍କ ଭକ୍ତିପୂର୍ଣ୍ଣ ପ୍ରାର୍ଥନା "କି ସୁନ୍ଦର ଆହା, କି ଆନନ୍ଦ ମୟ, ଏହି ବିଶାଳ ସଂସାର..." ଆଜି ମଧ୍ୟ ଓଡ଼ିଆଙ୍କ ପ୍ରାଣରେ ସୃଷ୍ଟି କରିପାରୁଛି ଶିହରଣ ।

ଓଡ଼ିଆ ଅସ୍ମିତାର କଥା ଓ ଗାଥାର ନିରବ ସାକ୍ଷର ହେଉଛି ବର୍ଣ୍ଣବୋଧ । ଏହାର ପୃଷ୍ଠାରେ ପୃଷ୍ଠାରେ ଗୁଞ୍ଜରିତ ହେଉଛି ଓଡ଼ିଆଙ୍କ ଆବେଗ । ଖାଣ୍ଟି ଓଡ଼ିଆର ପ୍ରତିନିଧିତ୍ୱ କରୁଥିବା ବର୍ଣ୍ଣବୋଧ ମଧ୍ୟରେ ଭକ୍ତକବି ମଧୁସୂଦନ ରାଓ ଯେପରି ଭାଷା ଚେତନା ଓ ଭାଷା ଭାବନାର କମନୀୟ ସମନ୍ୱୟ ସ୍ଥାପନ କରିଛନ୍ତି, ସେଥିପାଇଁ ତାହା ଆଜି କୋଟିକୋଟି ଓଡ଼ିଆଙ୍କ ମଉଡ଼ମଣି ପାଲଟିଛି । ପ୍ରତିଟି ଓଡ଼ିଆଙ୍କ ଧମନୀରେ ବର୍ଣ୍ଣବୋଧର ପ୍ରବାହ ଚିର ଜାଜ୍ଜ୍ୱଲ୍ୟମାନ । ଲିଖିତ ଭାଷା କ୍ଷେତ୍ରରେ ଆମେ ଆଜି ଯେଉଁ ସଫଳତା ହାସଲ କରିଛୁ, ତା'ର ସମସ୍ତ ଶ୍ରେୟ ନିଶ୍ଚିତ 'ବର୍ଣ୍ଣବୋଧ' ପାଖକୁ ହିଁ ଯିବ ।■

ଶିକ୍ଷକ, କିଶୋରନଗର ଉଚ୍ଚ ବିଦ୍ୟାଳୟ
ରାଜ କିଶୋରନଗର , ଅନୁଗୋଳ
ମୋ : ୯୪୩୭୫୪୭୧୪୬

ଗୁଡ୍ ମର୍ଣ୍ଣିଂ ଓଡ଼ିଶା

ରାଜ୍ୟରେ ଚାଷ କ୍ଷେତ୍ରରେ ସ୍ୱତନ୍ତ୍ର ଭୂମିକା ବହନ କରିଛି ଗଞ୍ଜାମ ଜିଲ୍ଲା । ବିଭିନ୍ନ ସମୟରେ ଭିନ୍ନ ଭିନ୍ନ ଶସ୍ୟ, ଫୁଲ ଓ ଖାଦ୍ୟଶସ୍ୟ ଉତ୍ପାଦନରେ ଏଠାକାର ଚାଷୀ ସିଦ୍ଧହସ୍ତ । ଗଞ୍ଜାମର ଚାଷ ମଧ୍ୟରେ କିଆଫୁଲର ସ୍ୱତନ୍ତ୍ର ସ୍ଥାନ ରହିଛି; ଯାହା ଚାଷୀଙ୍କ ଜୀବନଜୀବିକା ସହିତ ଜଡ଼ିତ । ଏହି ଫୁଲ ଏବେ ସମଗ୍ର ବିଶ୍ୱକୁ ମହକ ଯୋଗାଉଛି । ଅତର ପ୍ରସ୍ତୁତି ପାଇଁ ଗଞ୍ଜାମ କିଆଫୁଲର ଚାହିଦା ବିଶ୍ୱ ଦରବାରରେ ସର୍ବାଧିକ ରହିଛି । ଯାହା ଉପରେ କେବଳ ଜିଲ୍ଲାବାସୀଙ୍କ ଜୀବନଜୀବିକା ନିର୍ଭର କରୁନାହିଁ; ବରଂ କିଆଫୁଲ ଏବେ ଗଞ୍ଜାମକୁ ବିଶ୍ୱସ୍ତରରେ ଏକ ସ୍ୱତନ୍ତ୍ର ପରିଚୟ ଦେଇଛି ।

ଗଞ୍ଜାମରୁ କ୍ଷୀରସିନ୍ଧୁ ମହାନ୍ତିଙ୍କ ରିପୋର୍ଟ

କିଆଫୁଲର ସୁଗନ୍ଧ

ମହକୁଛି ବିଶ୍ୱ

ଋଷିକୂଲ୍ୟାରୁ ବାହୁଦା ବିସ୍ତୀର୍ଣ୍ଣ କିଆବାଡ଼

ସମୁଦ୍ର ଉପକୂଳିଆ ଏହି ଚାଷ ଜିଲ୍ଲାର ଋଷିକୂଲ୍ୟା ମୁହାଁଣଠାରୁ ଆରମ୍ଭ ହୋଇ ବାହୁଦା ନଦୀ ଯାଏଁ ଲମ୍ବିଛି । ଜିଲ୍ଲାର ପ୍ରଥମ ଉତ୍ପାଦ ଭାବେ କିଆଫୁଲରୁ ଅତର ପ୍ରସ୍ତୁତି କ୍ଷେତ୍ରରେ ଜିଆଇ ଟ୍ୟାଗ୍ ମିଳିଛି । 'ଗଞ୍ଜାମ କେଓ୍ୱଡା ଫୁଲ ଓ ଅତର ଏକ ସ୍ୱତନ୍ତ୍ର ଉତ୍ପାଦ । କେଓ୍ୱଡା ତେଲ ଡିଷ୍ଟିଲେସନ୍ ପ୍ରକ୍ରିୟା ଦ୍ୱାରା ପ୍ରସ୍ତୁତ । ପ୍ରସାଧନ ସାମଗ୍ରୀ, ସାବୁନ୍, କେଶ ତେଲ, ଅଗରବତି ଇତ୍ୟାଦିରେ ବ୍ୟବହାର ଏବଂ ସୁଗନ୍ଧିତ ଖାଦ୍ୟ ପାଇଁ ଏହା ଅତର ତିଆରିରେ ବ୍ୟବହୃତ ହୁଏ । ସେହିଭଳି କିଆ ଫୁଲ ଜିଆଇ ଆବେଦନ ନମ୍ବର -୨୨୯ ପ୍ରକାରନ୍ତେ ଏକ ସ୍ୱତନ୍ତ୍ର ଚାଷ ହୋଇଥିବା ବେଳେ ଏହାକୁ ୨୦୧୨ମସିହା ମାର୍ଚ୍ଚ ୧୯ ତାରିଖରେ ଜିଆଇ ଟ୍ୟାଗ୍ ସାର୍ଟିଫିକେଟ ମିଳିଛି ।

କରୋନାରେ ଥିଲା ମଜ୍‌ଭୁତ ସ୍ଥିତି

କରୋନା ସମୟରେ ଜୀବନଜୀବିକା ହାହାକାର ପରିସ୍ଥିତି ଦେଖା ଦେଇଥିଲା । କିନ୍ତୁ ଏହି ସମୟରେ କିଆଫୁଲ ତାର ସ୍ଥିତି ମଜଭୁତ ରଖିଥିବା କୁହାଯାଏ । କରୋନା ସମୟରେ ବିଭିନ୍ନ ବ୍ୟବସାୟ ଓ ଚାଷ କିଛିମାତ୍ରାରେ ବାଧାପ୍ରାପ୍ତ ହୋଇଥିଲେ ହେଁ କିଆଫୁଲ ତାର ସ୍ଥିତି ବଜାୟ ରଖିଥିଲା ।

ଗାଁ ଗାଁରେ କିଆ ଭାଟି

କିଆ ଚାଷ ହେଉଥିବା ଅଞ୍ଚଳରେ କିଆ ତୈଳ ବା ଅତର ଅର୍କ ପ୍ରସ୍ତୁତି ପାଇଁ ଜିଲ୍ଲାରେ ୧୪୦ରୁ ଅଧିକ କିଆଫୁଲ ଭାଟି ରହିଛି । ଚାଷୀ ଫୁଲ ଅମଳ କଲାପରେ ଏଜେଣ୍ଟ ଜରିଆରେ ଅଥବା ସିଧାସଳଖ ଭାଟିରେ ଆଣି ଫୁଲ ଦେଇଥାନ୍ତି । ଏଠାରେ କିଆଫୁଲରୁ ଅତର ଅର୍କ ପ୍ରସ୍ତୁତ କରାଯାଇଥାଏ । ଏଥିଦ୍ୱାରା ବାର୍ଷିକ ୨ଲକ୍ଷ ଲୋକ ରୋଜଗାର ପାଉଛନ୍ତି । ଏଥିରେ ଚାଷୀ, ଭାଟି କର୍ମଚାରୀ, ଶ୍ରମିକ, ମାଲିକ ପ୍ରମୁଖ ସାମିଲ ଅଛନ୍ତି । ବର୍ତ୍ତମାନ ଗୋଟିଏ କିଆଫୁଲର ଦର ୮.୫୦ଟଙ୍କାରୁ ଆରମ୍ଭ ହୋଇ ୧୨ଟଙ୍କା ପର୍ଯ୍ୟନ୍ତ ରହିଛି । ଏହା ଦିନକୁ ଦିନ ବୃଦ୍ଧି ମଧ୍ୟ ପାଉଛି । ସିଜନ୍ ଦେଖି ଏହାର ଦରବୃଦ୍ଧି ଘଟୁଛି ।

ସୁଗନ୍ଧିତ କେଓ୍ୱଡ଼ା: ପ୍ରତିବର୍ଷ ବଢୁଛି ୧୦ ପ୍ରତିଶତ

ଦୁନିଆର ସବୁଠାରୁ ସୁଗନ୍ଧିତ 'ଗଞ୍ଜାମ କେଓ୍ୱଡ଼ା ଫୁଲ' । ଏହାର ସୁଗନ୍ଧ ସମଗ୍ର ବିଶ୍ୱରେ ସର୍ବାଗେ ରହିଛି । ଏଥିପାଇଁ ଗଞ୍ଜାମ ଜିଲ୍ଲାର ସ୍ୱତନ୍ତ୍ର ପରିଚୟ ମଧ୍ୟ ରହିଛି । ଗଞ୍ଜାମ ଜିଲ୍ଲାର ଛତ୍ରପୁର, ଗୋପାଳପୁର ଓ ଚିକିଟି ନିର୍ବାଚନ ମଣ୍ଡଳୀର ବିଭିନ୍ନ ଅଞ୍ଚଳରେ ଏହି ଚାଷ ହୋଇଥାଏ । ୨୦୦ରୁ ଅଧିକ ଗ୍ରାମର ଲୋକେ କିଆଫୁଲ ଚାଷ ଉପରେ ନିର୍ଭରଶୀଳ । ଏହା କେବଳ ଚାଷ ନୁହେଁ ବରଂ ଅନେକ ପରିବାରର ଜୀବନଜୀବିକାର ମୁଖ୍ୟ ରାହା ମଧ୍ୟ । କିଆଫୁଲ ବର୍ଷକୁ ଦୁଇଥର ଫୁଟିଥାଏ । ଦୁଇଟି ସିଜନ୍‌ରେ ଏହା ଆଦାୟ ହୋଇ ବାହାରକୁ ଚାଲାଣ ହୋଇଥାଏ । ଧାନ ଚାଷଠାରୁ ଏହାର ଅଧିକ ଲାଭଦାୟକ । ସାଧାରଣତଃ ସମୁଦ୍ର ଉପକୂଳବର୍ତ୍ତୀ ଇଲାକାରେ ଏହା ବ୍ୟାପକ ମାତ୍ରାରେ ଚାଷ ହେଉଛି । ଜିଲ୍ଲାରେ ବାଲିଆ ମାଟିଥିବା ଅଞ୍ଚଳରେ ଏହି ଚାଷ ବିଶେଷ ଭାବରେ ହୋଇଥାଏ । ଭୌଗୋଳିକ ଦୃଷ୍ଟିକୋଣରୁ ଜିଲ୍ଲାରେ ୬ ହଜାରରୁ ଅଧିକ ହେକ୍ଟର ଜମିରେ କିଆଫୁଲ ଚାଷ ହେଉଛି । ପ୍ରତିବର୍ଷ କିଆ ଚାଷ ୧୦ପ୍ରତିଶତ ବଢ଼ିବା ସହ ଉତ୍ପାଦନ ମଧ୍ୟ ବଢୁଛି ।

■ ବୈଷୟିକ ସହାୟତା

କିଆଫୁଲ ଚାଷୀଙ୍କୁ ବୈଷୟିକ ସହାୟତା ଯୋଗାଇଦେବା ପାଇଁ ବ୍ରହ୍ମପୁରଠାରେ କିଆଫୁଲ ଉଦ୍ୟୋଗ ସହାୟତା କେନ୍ଦ୍ର କାର୍ଯ୍ୟ କରୁଛି, ଯାହା ରାଜ୍ୟ ସରକାରଙ୍କ ଅଧୀନରେ କାମ ରହିଛି । ପୂର୍ବରୁ ଚାଷୀ ଫୁଲର ଟେଷ୍ଟିଂ ଓ ବିଭିନ୍ନ ଯାବତୀୟ ଆବଶ୍ୟକତା ବିଷୟରେ ତଥ୍ୟ ପାଇଁ ବାହାର ରାଜ୍ୟ ଉପରେ ନିର୍ଭର କରୁଥିଲେ । ଏହି ସହାୟତା କେନ୍ଦ୍ର ଏବେ ଚାଷୀଙ୍କୁ ଏସବୁ କ୍ଷେତ୍ରରେ ସହଯୋଗ କରୁଛି । ସେହିଭଳି କିଆଫୁଲ ଚାଷୀଙ୍କ ଲାଗି ରାଜ୍ୟ ସରକାର ପୂର୍ବରୁ ସହାୟତା ମଧ୍ୟ ଦେଇଛନ୍ତି ।

■ ବୟସ ବଢ଼ିଲେ ଅଧିକ ଫୁଲ

କିଆଫୁଲ ଚାଷରେ ବିଶେଷ ଭାବେ ପାଣିର ଆବଶ୍ୟକତା ହେଉଥିଲେ ହେଁ କିଛି ସ୍ଥାନରେ ଏହାର ଆବଶ୍ୟକତା ଏତେଟା ନ ଥିବା ଲକ୍ଷ୍ୟ କରାଯାଇଛି । ଭଲ ଉତ୍ପାଦନ ଲକ୍ଷ୍ୟରେ ଚାଷୀ କ୍ଷେତରେ ଖତ ବା କମ୍ପୋଷ୍ଟ ପକାଇଥାନ୍ତି । ବର୍ତ୍ତମାନ ୧୮ରୁ ୨୦ବର୍ଷର ଗଛ ସିଜନ୍‌ରେ ୪୦ଟି ଫୁଲ ଦେଇପାରୁଥିବା ବେଳେ ୪୦ରୁ ୪୫ ବର୍ଷର ଗଛରେ ୪୫ରୁ ଅଧିକ ଫୁଲ ହୋଇଥାଏ । ଅର୍ଥାତ୍ ଗଛ ପରିପକ୍ୱ ହେଲେ ଏହାର ଫୁଲ ଉତ୍ପାଦ ଅଧିକ ହୋଇଥାଏ । ଏହି ଚାଷ ପାଇଁ ଅଧିକ ସରକାରୀ ସହାୟତା ମଧ୍ୟ ଆବଶ୍ୟକତା ଥିବା କିଛିଚାଷୀ ମତବ୍ୟକ୍ତ କରିଛନ୍ତି ।

ବିଦେଶକୁ ଯାଏ ଅତର

କିଆଫୁଲର ବାସ୍ନା ନିଆରା । ଏହାର ସୁଗନ୍ଧ ମଧ୍ୟ ସ୍ୱତନ୍ତ୍ର । ଏଣୁ କୋଣଅନୁକୋଣରେ ଧନୀବ୍ୟକ୍ତିମାନେ ଏହାର ବିପୁଳ ବ୍ୟବହାର କରିଥାନ୍ତି । ଏଣେ କିଆଫୁଲ ଭାଟି କରିଥିବା ମାଲିକମାନେ ପ୍ରାୟତଃ ଅନ୍ୟରାଜ୍ୟର ହୋଇଥିବା ବେଳେ ସେମାନେ ଏଠାରେ ପ୍ରସ୍ତୁତ ଅତର ଓ ଅର୍କ ଅନ୍ୟ ରାଜ୍ୟ ଓ ବିଦେଶକୁ ପଠାଇ ବିଶେଷ ଲାଭବାନ ହୋଇଥାନ୍ତି । ସ୍ଥାନୀୟ ଉଦ୍ୟୋଗୀମାନେ ଏଥିରେ ସାମିଲ ହେଲେ ରାଜ୍ୟର ଅର୍ଥନୀତିରେ ଏହା ସହାୟକ ହେବ ବୋଲି ମତ ପ୍ରକାଶ ପାଇଛି ।

ଖାଦ୍ୟରେ କିଆଜଳ

ସୁଗନ୍ଧିତ କିଆ ଫୁଲର ଜଳ ବିରିୟାନି ଭଳି ଖାଦ୍ୟ ପଦାର୍ଥରେ ବ୍ୟବହାର କରାଯାଇଥାଏ । ବର୍ତ୍ତମାନ ବଜାରରେ କିଆ ଜଳର ଦର ୧୦୦ରୁ ୧୫୦ ଟଙ୍କା ମଧ୍ୟରେ ରହିଛି । ଏହି ଦର ଅନ୍ୟ ରାଜ୍ୟରେ ବେଶ ଅଧିକ ବି ରହିଛି । ବିଶେଷ ଭାବେ କହିବାକୁ ଗଲେ ଦେଶ ବିଦେଶରେ କିଆଫୁଲ ଏକ ସ୍ୱତନ୍ତ୍ର ସ୍ଥାନ ଅଧିକାର କରିଛି ।

■ ବାର୍ଷିକ ୫୦ କୋଟିର ବେପାର

କିଆଫୁଲରୁ ଅତର, ତେଲ ଓ ଅର୍କ ପ୍ରସ୍ତୁତ ହୋଇଥାଏ । ବାହାର ରାଜ୍ୟରେ ଏହାର ବିଶେଷ ଚାହିଦା ରହିଛି । ୨୦୦୪-୦୫ ମସିହା ବେଳକୁ ଜିଲ୍ଲାରେ ବାର୍ଷିକ ୨ କୋଟି କିଆଫୁଲ ଉତ୍ପାଦନ ହେଉଥିଲା । ଫାଇଲିନ୍ ବାତ୍ୟା ସମୟରେ ୩୦ ପ୍ରତିଶତ ଗଛ ନଷ୍ଟ ହୋଇଗଲା । ପରବର୍ତ୍ତୀ ସମୟରେ ଚାଷୀ ପୁଣି ଗଛ ଲଗାଇଥିଲେ ଓ ଚାଷ ପ୍ରତି ଗୁରୁତ୍ୱ ଦେଇଥିଲେ । ଯାହାଦ୍ୱାରା ୨୦୧୭-୧୮ ମସିହା ବେଳକୁ ଏହାର ନୂଆ ଉତ୍ପାଦନ ଆରମ୍ଭ ହୋଇଥିଲା । ବର୍ତ୍ତମାନ ୫ କୋଟିରୁ ଅଧିକ ଫୁଲ ଉତ୍ପାଦନ ହେଉଥିବା ଜଣାପଡ଼ିଛି । ପ୍ରତିବର୍ଷ ୪୦-୫୦ କୋଟି ଟଙ୍କାର ବ୍ୟବସାୟ ହେଉଥିବା କିଆଫୁଲ ଉଦ୍ୟୋଗ ସହାୟତା କେନ୍ଦ୍ର ପକ୍ଷରୁ ସୂଚନା ମିଳିଛି । ଅତର ବାହାରିବା ପରେ ନଷ୍ଟ ହୋଇଯାଉଥିବା କିଆଫୁଲକୁ ବିଭିନ୍ନ ଖାଦ୍ୟ ସାମଗ୍ରୀରେ ବାସ୍ନା ପାଇଁ ମଧ୍ୟ ବ୍ୟବହାର କରାଯାଇଥାଏ । ପାନ ମସଲା ଓ ଗୁଟ୍‌ଖାରେ ମଧ୍ୟ କିଆ ବର୍ଜ୍ୟ ବ୍ୟବହୃତ ହେଉଥିବା ଜଣାପଡ଼ିଛି । କିଆଫୁଲ ତେଲର ଦର କିଲୋ ପିଛା ୪ ଲକ୍ଷରୁ ଅଧିକ ଟଙ୍କା ଥିବାବେଳେ ଅତର ଲିଟର ପିଛା ୧୦ହଜାରରୁ ୫୦ ହଜାର ଟଙ୍କା ଯାଏଁ ରହିଥିବା କିଆଫୁଲ ଉଦ୍ୟୋଗ ସହାୟତା କେନ୍ଦ୍ର ପକ୍ଷରୁ କୁହାଯାଇଛି ।

ରାଜ୍ୟ ସରକାରଙ୍କ ସ୍ୱତନ୍ତ୍ର ସହାୟତା

ଗତବର୍ଷ ମୁଖ୍ୟମନ୍ତ୍ରୀ ନବୀନ ପଟ୍ଟନାୟକଙ୍କ ନିର୍ଦ୍ଦେଶରେ ତତ୍କାଳୀନ '୫-ଟି' ସଚିବ ତଥା ବର୍ତ୍ତମାନ '୫-ଟି' ଅଧ୍ୟକ୍ଷ କାର୍ତ୍ତିକ ପାଣ୍ଡିଆନଙ୍କ ଗଞ୍ଜାମ ଗସ୍ତ ସମୟରେ ସ୍ଥାନୀୟ କିଆ ଫୁଲ ଚାଷୀମାନଙ୍କ ପକ୍ଷରୁ ବିଭିନ୍ନ ଆପତ୍ତି ଅଭିଯୋଗ ଆସିଥିଲା । ସେ ସବୁର ସମାଧାନ ପାଇଁ ରାଜ୍ୟ ସରକାର ପ୍ରଚେଷ୍ଟା କରିଥିଲେ । ଏହିକ୍ରମରେ ଗଞ୍ଜାମର କିଆଫୁଲ ଚାଷୀଙ୍କୁ ମଧ୍ୟ ଜାତୀୟ ଉଦ୍ୟାନ କୃଷି ଅଧୀନରେ ପ୍ରୋତ୍ସାହନ ଦିଆଯାଉଛି । ଉଦ୍ୟାନ କୃଷି ମିଶନର ସହାୟତା ସହିତ ରାଜ୍ୟ ବଜେଟରୁ କିଆଫୁଲ ଚାଷ ପାଇଁ ଅତିରିକ୍ତ ସହାୟତା ମଧ୍ୟ ଦିଆଯିବାକୁ ନିଷ୍ପତ୍ତି ହୋଇଛି । କିଆଫୁଲ ଚାଷ ସ୍ଥାନଗୁଡ଼ିକର ସାଇଣ୍ଟିଫିକ୍ ମେପିଂ କରାଯିବାକୁ ମଧ୍ୟ ନିଷ୍ପତ୍ତି ହୋଇଥିଲା । ଏହିକ୍ରମରେ ଅନେକ ଉପକୃତ ମଧ୍ୟ ହୋଇଛନ୍ତି । ମୁଖ୍ୟମନ୍ତ୍ରୀ କୃଷି ଉଦ୍ୟୋଗ ଯୋଜନାରେ କିଆଫୁଲ ପ୍ରକ୍ରିୟାକରଣ ୟୁନିଟ୍‌କୁ ସାମିଲ କରିବା ପାଇଁ ଯୋଜନାର ନିୟମାବଳୀରେ ଆବଶ୍ୟକ ପରିବର୍ତ୍ତନ କରାଯିବା ସହିତ ଗଞ୍ଜାମ ଜିଲ୍ଲାରେ କିଆଫୁଲ ଚାଷକୁ ପ୍ରୋତ୍ସାହିତ କରିବାକୁ ବୈଷୟିକ ସହାୟତା ଯୋଗାଇ ଦେବା ପାଇଁ ଓଡ଼ିଶା କୃଷି ଓ ବୈଷୟିକ ବିଶ୍ୱବିଦ୍ୟାଳୟ କିମ୍ବା ଅନ୍ୟ କୌଣସି ଭାରତୀୟ କୃଷି ଗବେଷଣା ପ୍ରତିଷ୍ଠାନର ସହାୟତା ନିଆଯିବ ବୋଲି ରାଜ୍ୟ ସରକାର ନିଷ୍ପତ୍ତି ନେଇଥିଲେ ।

ଜିଆରୁ ଜୀବିକା

ଅଧିକ ଫସଲ ଆଶାରେ ଏବେ କୃଷକମାନେ ଜମିରେ ରାସାୟନିକ ଖତ ଓ କୀଟନାଶକ ବ୍ୟବହାର କରୁଛନ୍ତି । ତେବେ ଏଥିଯୋଗୁଁ ପରିବେଶ ପ୍ରଦୂଷିତ ହେଉଛି । କେବଳ ସେତିକି ନୁହେଁ; ଏଭଳି ଖାଦ୍ୟ ଖାଇବା ଦ୍ୱାରା ମନୁଷ୍ୟ ଅନେକ ରୋଗରେ ଆକ୍ରାନ୍ତ ହେଉଛନ୍ତି । କିନ୍ତୁ ଜୈବିକ କୃଷି ମାଧ୍ୟମରେ ଉତ୍ପାଦିତ ଫସଲ ସ୍ୱାସ୍ଥ୍ୟପ୍ରତି ହିତକର ହୋଇଥିବାରୁ ଏବେ କିଛି ଚାଷୀ ଜୈବିକ ପଦ୍ଧତିରେ ଚାଷ କରିବାକୁ ଗୁରୁତ୍ୱ ଦେଉଛନ୍ତି । ତନ୍ମଧ୍ୟରୁ ସଅଳ ଓ ସହଜରେ ପ୍ରସ୍ତୁତ ହେଉଥିବା ଜୈବିକ ଓ ଉନ୍ନତ ପୋଷକତତ୍ତ୍ୱଯୁକ୍ତ ଖତ ହେଉଛି ଜିଆଖତ (ଭର୍ମିକମ୍ପୋଷ୍ଟ) । ବିଭିନ୍ନ ବର୍ଜ୍ୟବସ୍ତୁରୁ ଜିଆଖତ ଖୁବ୍ କମ୍ ସମୟରେ ପ୍ରସ୍ତୁତ ହେବା ସହ ଏଥିପାଇଁ ଅଧିକ ଅର୍ଥର ଆବଶ୍ୟକ ପଡ଼େ ନାହିଁ । ଗ୍ରାମାଞ୍ଚଳରୁ ସହରାଞ୍ଚଳ ଯାଏଁ ଚାଷୀ, ଉଦ୍ୟୋଗୀ ତଥା ସ୍ୱୟଂ ସହାୟିକା ଗୋଷ୍ଠୀର ମହିଳାମାନେ ଜିଆଖତ କରି ସ୍ୱାବଲମ୍ବୀ ହେବା ସହ ଅନ୍ୟମାନଙ୍କୁ ରୋଜଗାରର ବାଟ ଦେଖାଇଛନ୍ତି ।

ଉପସ୍ଥାପନା: ଅନୁରାଧା ବାରିକ

ଜିଆ ଦ୍ୱାରା ମିଳୁଥିବା ମଳ ତଥା ପଦାର୍ଥକୁ ଭର୍ମିକମ୍ପୋଷ୍ଟ ବା ଜିଆଖତ କୁହାଯାଏ । ଜିଆଖତରେ ଯବକ୍ଷାରଜାନ, ଫସ୍‌ଫରସ୍, ପଟାସିୟମ, କ୍ୟାଲ୍‌ସିୟମ, ମ୍ୟାଗ୍ନେସିୟମ, ଲୌହ, ସଲ୍‌ଫର, ପଟାସ୍ ଆଦି ତତ୍ତ୍ୱ ଥିବାରୁ ଏହାର ବ୍ୟବହାର ଦ୍ୱାରା ଭଲ ଫସଲ ହୋଇଥାଏ ।

ପରିବେଶ ଅନୁକୂଳ

ଜିଆଖତ ମାଟିର ଜଳଧାରଣ, ବାୟୁଚଳାଚଳ ଓ ମାଟିର ଉର୍ବରତା ବୃଦ୍ଧି କରି ଗଛ ବୃଦ୍ଧିରେ ସହାୟକ ହୁଏ । ଏହା ମାଟିକୁ ହାଲୁକା କରିଥାଏ । ସାଧାରଣତଃ ଖତଠାରୁ ଜିଆଖତରେ ୭ ଗୁଣ ଅଧିକ ଖାଦ୍ୟସାର ଥାଏ । ବିଭିନ୍ନ ଅଦରକାରୀ ପଦାର୍ଥକୁ ଜିଆ ମାଟିରେ ଶଢ଼ାଇ ଖତରେ ପରିଣତ କରୁଥିବାରୁ ଏହା ପରିବେଶ ଅନୁକୂଳ । ଜିଆଖତ ଉତ୍ପାଦନ, ପରିବହନ ଓ ସାଇତି ରଖିବା ବେଶ୍ ସହଜ । ଏହି ଖତରେ ଥିବା ବିଭିନ୍ନ ପ୍ରକାର ହ୍ୟୁମିକ୍ ଏସିଡ୍, ପତ୍ର ଓ ଫୁଲ ଆକାର ବଢ଼ାଇବାରେ ସାହାଯ୍ୟ କରେ ।

ଜିଆ କେଜିକୁ ପାଞ୍ଚଶହ

ଗ୍ରାହକଙ୍କ ଚାହିଦା ଦେଖି କେଜିକିଆ ପ୍ୟାକେଟ୍, ୫ କେଜିଆ ପ୍ୟାକେଟ୍ ଏବଂ ୫୦ କେଜିଆ ପ୍ୟାକେଟ୍ ରହିଛି । ସରକାରୀ ମୂଲ୍ୟ ହିସାବରେ ଜିଆଖତ କେଜି ପିଛା ୨୦ ଟଙ୍କାରେ ବିକ୍ରି କରାଯାଉଥିବାବେଳେ ୫୦ କେଜି ହେଲେ କେଜି ପିଛା ୯ ଟଙ୍କା ହିସାବରେ ବିକ୍ରି ହୁଏ । ସାଧାରଣତଃ ଜିଆର କେଜି ପିଛା ମୂଲ୍ୟ ୫୦୦ରୁ ୬୦୦ ଟଙ୍କା ମଧ୍ୟରେ ହୋଇଥିବା ବେଳେ ଗ୍ରାମାଞ୍ଚଳର ମହିଳାଙ୍କୁ ବ୍ୟବସାୟିକ ଭିତ୍ତିରେ ଚାଷ ପାଇଁ କେଜି ପିଛା ୨୦୦ ଟଙ୍କାରେ ବିକ୍ରି କରୁଛନ୍ତି ଅନୁଗୁଳ ଜିଲ୍ଲା, ଛେଣ୍ଡିପଦା ବ୍ଲକ୍ ଖମାର ଗାଁ'ର ମନମୋହନ ମହାପାତ୍ର । ଏହି ଜିଆକୁ ସେ ହରିୟାଣାରୁ ଆଣି ବିକ୍ରି କରନ୍ତି । ହରିୟାଣାରୁ ଜିଆଖତ ଚାଷ ପାଇଁ ତାଲିମ ନେଇ ସେ ଏବେ ନିଜ ଗାଁରେ ଏହି ଚାଷ କରିବା ସହ ବ୍ୟବସାୟିକ ଭିତ୍ତିରେ ଏହାକୁ ବିକ୍ରି କରୁଛନ୍ତି । ନର୍ସରୀ, ଟେରେସଗାର୍ଡେନ, ବନ ବିଭାଗ, ସରକାରଙ୍କ ତରଫରୁ ଗଛ ରୋପଣ, ପଲିହାଉସ୍‌ରେ ଚାଷ କରୁଥିବା ଲୋକ ଜିଆଖତ ଉପରେ ଅଧିକ ନିର୍ଭରଶୀଳ । ମାର୍କେଟିଂ ଓ ଯୋଗାଯୋଗ ମାଧ୍ୟମରେ ନିଜସ୍ୱ ବ୍ରାଣ୍ଡ 'ଗ୍ରୀନ୍ ଭାରତ' ଲୋଗୋ ଦେଇ ସେ କଟକ, ଭୁବନେଶ୍ୱର, ସମ୍ବଲପୁର ଆଦି ପ୍ରମୁଖ ସହରକୁ ଜିଆ ଓ ଜିଆଖତ ବିକ୍ରି କରି ମାସକୁ ପ୍ରାୟ ୩୦ରୁ ୪୦ ହଜାର ଟଙ୍କା ରୋଜଗାର କରିପାରୁଥିବା କୁହନ୍ତି ।

ପରିବା ଓ ଫୁଲକୁଣ୍ଡ ପାଇଁ ବରଦାନ

ଫୁଲକୁଣ୍ଡ ମାଟି ପ୍ରସ୍ତୁତି, ତଳିଘେରା ପ୍ରସ୍ତୁତି, ଫଳ ଉତ୍ପାଦନ, ପାକଶାଳା ବଗିଚା, ଜଙ୍ଗଲ ଗଛ, ପନିପରିବା ଫସଲ, ଫଳବଗିଚା, ତୈଳଜାତୀୟ, ଶସ୍ୟଜାତୀୟ ଫସଲରେ ଗୋବର ଖତ ସହ ଏହାକୁ ମିଶାଯାଇ ମାଟିରେ ପ୍ରୟୋଗ କରାଯାଏ । କୁଣ୍ଡରେ ଲାଗିଥିବା ଗଛ ପାଇଁ ମାସକୁ ଥରେ ମୁଠାଏଁ ଲେଖାଏଁ ଭର୍ମିକମ୍ପୋଷ୍ଟ ପ୍ରୟୋଗ କରାଯାଏ ।

ଖତ ବିକି ଲକ୍ଷପତି

ସଫଳ ଚାଷୀ ଓ ଉଦ୍ୟୋଗୀ

ଅଧୁନା ମହିଳାମାନେ ଘରକାମ ସହିତ ସମାଜର ପ୍ରତ୍ୟେକ କାର୍ଯ୍ୟରେ ସକ୍ରିୟ ହୋଇ କାମ କରୁଛନ୍ତି । ବିଭିନ୍ନ ଚାଷକାର୍ଯ୍ୟରୁ ଲାଭାନ୍ୱିତ ହୋଇପାରୁଛନ୍ତି । ଏହି କ୍ରମରେ ଛତୁ ଓ ଜିଆଖତ ଚାଷ କରି ଉଦାହରଣ ସୃଷ୍ଟି କରିଛନ୍ତି ସୁନ୍ଦରଗଡ଼ ଜିଲ୍ଲା ଟାଙ୍ଗରପାଲି ବ୍ଲକ୍ ଫୁଲଧୂଡ଼ି ଗାଁର ସ୍ୱୟଂସହାୟକ ଗୋଷ୍ଠୀର ସଭ୍ୟାମାନେ । ଉଜ୍ଜଳପୁର ବନାଞ୍ଚଳର ବାଲିଯୋରି, ମେଘଡେଗା, ଝୁରିମାଲ, ସୁନାଯୋର, ସାଗରପାଲି ଓ ଫୁଲଧୂଡ଼ି ବନ ସୁରକ୍ଷା ସମିତିର ବିଭିନ୍ନ ଏସ୍‌ଏଚ୍‌ଜିର ମହିଳାମାନେ ଜିଆଖତ ଚାଷରୁ ସଫଳତା ହାସଲ କରିଛନ୍ତି । ୨୦୨୩ ମସିହାରେ ସୁନ୍ଦରଗଡ଼ କୃଷି ବିଜ୍ଞାନକେନ୍ଦ୍ରରୁ 'ଓଁ ନମଃ ଶିବାୟ'ର ସଦସ୍ୟା ଭାରତୀ ପୃଷେଠ, ଫୁଲଧୂଡ଼ି ତାଲିମ ନେବା ସହ ବୈଷୟିକ ସହାୟତା ପାଇ ବାଲେଶ୍ୱରରୁ ଜିଆ କିଣି ପାଞ୍ଚଜଣ ମହିଳାଙ୍କ ସହ ଜରି ପକାଇ ଜିଆ ଖତ ଚାଷ କରିଥିଲେ । ପରେ ଏହି ଗ୍ରୁପ୍ ଓ ଜିଲ୍ଲାର ଅନ୍ୟ ମହିଳା ଗୋଷ୍ଠୀ ମିଶି ୪୦ରୁ ୪୫ ମହିଳା ନିଜ ଘରେ ଏକାଧିକ କୁଣ୍ଡ ରଖି ଏହି ଚାଷ କରିଥିଲେ । ଅମଳ ଜିଆଖତକୁ କେଜି ପିଛା ୧୫ ଟଙ୍କାରେ ବିକ୍ରି କରନ୍ତି । ବନବିଭାଗ ସୁନ୍ଦରଗଡ଼ ବନଖଣ୍ଡ ଅଧିକାରୀ ପ୍ରଦୀପ ମିରାସେଙ୍କ ପ୍ରଚେଷ୍ଟାରେ ବଣେଇ ଏବଂ ଦେବଗଡ଼ ବନଖଣ୍ଡକୁ ୫୦୦ କ୍ୱିଣ୍ଟାଲ ଜିଆଖତ ବିକ୍ରୟ, ବିଭିନ୍ନ ବନାଞ୍ଚଳକୁ ୮୦୦ କ୍ୱିଣ୍ଟାଲ ଓ ହର୍ବାଲ ମେଳା ଏବଂ ବିଭିନ୍ନ ବ୍ୟବସାୟୀଙ୍କ ମାଧ୍ୟମରେ ୧୦୦ କ୍ୱିଣ୍ଟାଲରୁ ଊର୍ଦ୍ଧ୍ୱ ଖତ ସମେତ ଚଳିତ ବର୍ଷ ମୋଟ୍ ୧୪୦୦ କ୍ୱିଣ୍ଟାଲରୁ ଊର୍ଦ୍ଧ୍ୱ ଜିଆଖତ ବିକ୍ରୟ କରାଯାଇଛି । ଏଥିରୁ ମହିଳାମାନେ ୨୦ ଲକ୍ଷରୁ ଅଧିକ ଟଙ୍କା ଲାଭ ପାଇଛନ୍ତି ବୋଲି ସଭାପତି ଭାରତୀ ପୃଷେଠ କୁହନ୍ତି । ଓଡ଼ିଶା ବନାଞ୍ଚଳ ଉନ୍ନୟନ ପ୍ରକଳ୍ପ ମାଧ୍ୟମରେ ଆବର୍ତ୍ତନ ପାଣ୍ଠିରୁ ଋଣ ଓ ତାଲିମ ଦିଆଯାଇଛି । ଫୁଲଧୂଡ଼ି ବନ ସୁରକ୍ଷା ସମିତି ସହାୟତାରେ ଛତୁଚାଷ ଓ ଜିଆଖତ ଚାଷରୁ ୫୦ରୁ ଊର୍ଦ୍ଧ୍ୱ ମହିଳା ଲାଭବାନ ହୋଇଛନ୍ତି । ଛତୁଚାଷ ପାଇଁ ବ୍ୟବହୃତ କଟା ନଡ଼ା ବର୍ଜ୍ୟକୁ ଜିଆଖତ ଚାଷରେ ଉପଯୋଗ କରନ୍ତି । ଏଥିରେ ଅଧିକରୁ ଅଧିକ ଜିଆ ଉତ୍ପାଦନ ହୋଇଥାଏ । ଏନେଇ ଭାରତୀ ପ୍ରତିବର୍ଷ ଜିଆଖତ ବିକ୍ରି କରିବା ସହ ମିଶନ ଶକ୍ତି ମହିଳାଙ୍କୁ ଜୈବିକ ପଦ୍ଧତିରେ ଜିଆଖତ ପ୍ରସ୍ତୁତି ତାଲିମ ଦେଇ ଚର୍ଚ୍ଚାର କେନ୍ଦ୍ରବିନ୍ଦୁ ପାଲଟିଛନ୍ତି । ମାର୍କେଟିଂ ପାଇଁ ତାଙ୍କୁ ଉଦ୍ୟାନ ବିଭାଗରୁ 'ମା ଗୃହ ଲକ୍ଷ୍ମୀ' ବ୍ରାଣ୍ଡ ମିଳିଛି । ଜିଆଖତ ପ୍ୟାକେଟ୍ କରି ସେମାନେ ସ୍ଥାନୀୟ ଚାଷୀ, ଫୁଲ ଓ ପରିବା ଚାଷ କରୁଥିବା ବ୍ୟକ୍ତି ଓ ବନବିଭାଗକୁ ବିକ୍ରି କରିଦେଇଥାନ୍ତି ।

ସଫଳ ଜିଆଖତ ଚାଷୀ ମୁକେଶ

ଶିକ୍ଷିତ ଯୁବ ସମାଜ ଚାଷ ପ୍ରତି ବିମୁଖ ହୋଇ ଏବେ ଚାକିରି ପଛରେ ଧାଉଁଛନ୍ତି । ହେଲେ ଡେରାବିଶ ବ୍ଲକ୍ ଏଣ୍ଡର ଗ୍ରାମର ଅକ୍ଷୟ ଧଳଙ୍କ ପୁଅ ମୁକେଶ (୩୦) ଚାଷ କରି ଶିକ୍ଷିତ ଯୁବ ସମାଜକୁ ଆତ୍ମନିର୍ଭରଶୀଳ ହେବାର ପଥ ପ୍ରଦର୍ଶନ କରିଛନ୍ତି ।

ଏଣ୍ଡର ଗ୍ରାମର ମୁକେଶ ଯୁକ୍ତ ତିନି କଳା ପାଠ ପଢ଼ା ସାରିବା ପରେ ଅନ୍ୟ ଯୁବକଙ୍କ ପରି ଚାକିରି ପଛରେ ନ ଧାଇଁ ବାପାଙ୍କ ପଦାଙ୍କ ଅନୁସରଣ କରିଥିଲେ । ମାତ୍ର ୧୯ ବର୍ଷ ବୟସରେ ସେ ତାଙ୍କର ପୈତୃକ ଜମିରେ ପ୍ରାକୃତିକ ଜିଆଖତ ଦେଇ ଧାନ, ମୁଗ, ବିରି ସହିତ ବିଭିନ୍ନ ପନିପରିବା ଚାଷ କରୁଛନ୍ତି । ମୁକେଶ ପ୍ରଥମେ ୪୦୦ ବର୍ଗଫୁଟର ଏକ କୁଣ୍ଡ କରି ସେଥିରେ ଜିଆଖତ ଚାଷ କରିଥିଲେ । ଏଥିରୁ ଉତ୍ପାଦିତ ଜିଆଖତକୁ ଚାଷରେ ଲଗାନ୍ତି । ମୁକେଶ କୁହନ୍ତି, ଜିଆଖତର ବଜାରରେ ଆବଶ୍ୟକତାକୁ ଅନୁଭବ କରି ସେ ବ୍ୟବସାୟ ଭିତ୍ତିରେ ଜିଆଖତ ଉତ୍ପାଦନ କରି ବର୍ଷକୁ ୧୫ରୁ ୨୦ ଟନ୍ ଜିଆଖତ ବିକ୍ରି କରିପାରୁଛନ୍ତି । ଏହି ଜିଆଖତର ମୂଲ୍ୟ ସ୍ଥଳବିଶେଷରେ ଏକ କେଜିକୁ ୧୫ ରୁ ୨୦ ଟଙ୍କା ରହିଛି । ବର୍ଷକୁ ଦୁଇଥର ସେ ଜିଆଖତ ଉତ୍ପାଦନ କରୁଥିବା ବେଳେ ଏହାକୁ ସ୍ଥାନୀୟ ଅଞ୍ଚଳର ଚାଷୀମାନଙ୍କ ସହିତ କେନ୍ଦ୍ରାପଡ଼ା, କଟକ, ଭୁବନେଶ୍ୱର ଆଦି ଅଞ୍ଚଳର ଉଦ୍ୟାନ ଚାଷୀମାନେ କିଣି ନେଇ ଯାଉଛନ୍ତି ।

ରିପୋର୍ଟ: ପ୍ରମୋଦ କୁମାର ପ୍ରଧାନ
ଡେରାବିଶ

ସାମାଜିକ ଉଦ୍ୟୋଗୀ ପ୍ରଫୁଲ୍ଲ ବିଷୋୟୀ

ଛଅଟି ଗାଁକୁ କରିଛନ୍ତି 'ଜିଆଖତ ଗାଁ'

ଭୁବନେଶ୍ୱର ସାମନ୍ତରାପୁରର ପ୍ରଫୁଲ୍ଲ ବିଷୋୟୀ, ବୟସ ତାଙ୍କୁ ଏବେ ୫୫ ବର୍ଷ । ଏକ ମଲ୍‌ଟି ନେସନ୍ୟାଲ କମ୍ପାନୀରେ ସେ ଚାକିରି କରୁଥିଲେ । ହେଲେ ଆମ ରାଜ୍ୟରେ ଜୈବିକ କୃଷିର ବିକାଶରେ ଜିଆଖତର ଆବଶ୍ୟକତା ଓ ଏହାଦ୍ୱାରା ଲୋକଙ୍କୁ ରୋଜଗାର ଦେବା ଲକ୍ଷ୍ୟରେ ସେ ଚାକିରି ଛାଡ଼ିଥିଲେ । ଆଇଆଇଟି ଦିଲ୍ଲୀର କିଛି ବୈଜ୍ଞାନିକ ଓ ଆସାମର ଜୈବ ବୈଜ୍ଞାନିକ ଦିନେଶ ପାରିକଙ୍କ ପ୍ରେରଣାରେ ୨୦୦୮ ମସିହାରୁ ଓଡ଼ିଶାରେ ଜିଆଖତକୁ ନେଇ ବ୍ୟବସାୟୀକରଣ କରିବା ସହ ଚାଷୀଙ୍କୁ ଆତ୍ମନିର୍ଭରଶୀଳ କରିବାକୁ କାମ କରୁଛନ୍ତି । ମହିଳା ସ୍ୱୟଂସହାୟକ, ବ୍ୟକ୍ତିଗତ ଉଦ୍ୟୋଗୀଙ୍କୁ ଜିଆଖତ ତାଲିମ ଦେଇ ରୋଜଗାରକ୍ଷମ କରାଇପାରିଛନ୍ତି । ବନ ବିଭାଗ ସହିତ ମିଳିତ ପ୍ରୟାସରେ ସେ କେଉଁଝର, ବଲାଙ୍ଗିର, ସମ୍ବଲପୁର, ରାଉରକେଲା, ବଣାଇ, ଢେଙ୍କାନାଳ, ଅନୁଗୁଳ ଓ ଜୟପୁର, ଆଠମଲ୍ଲିକ ଓ ଗଞ୍ଜାମ ଆଦି ଜିଲ୍ଲାର ସ୍ୱୟଂସହାୟିକା ଗୋଷ୍ଠୀମାନଙ୍କୁ ଜିଆଖତ ଚାଷ ପାଇଁ ସମସ୍ତ ପ୍ରକାର ଉପକରଣ ଯୋଗାଇ ବୈଷୟିକ ତାଲିମ ସହ ଜିଆଖତର ବିକ୍ରି ସଂଯୋଗୀକରଣ ହୋଇଛନ୍ତି । ଏହାଦ୍ୱାରା ପ୍ରାୟ ୧୦ହଜାର ମହିଳା ଓ ପାଞ୍ଚହଜାର ପରିବାର ଏଥିରୁ ଉପକୃତ ହୋଇଛନ୍ତି । ଚାଷର ପ୍ରସ୍ତୁତି ଠାରୁ ଖତ ଅମଳ ପର୍ଯ୍ୟନ୍ତ ସେ ସମସ୍ତଙ୍କୁ ତାଲିମ ପ୍ରଦାନ କରୁଛନ୍ତି । ୧୦ଟି ଜିଲ୍ଲାରେ ପ୍ରାୟ ପାଖାପାଖି ୫ ହଜାର ଜିଆଖତ ଟାଙ୍କି ଯୋଗାଇ ମାର୍କେଟିଂର ସଂଯୋଗୀକରଣ କରିପାରିଛନ୍ତି । ଥରୁଟିଏ ମାତ୍ର ଚାରି ହଜାର ଟଙ୍କା ଖର୍ଚ୍ଚ କରି ଘରେ ବସି ଅଳ୍ପ ପରିଶ୍ରମରେ ମହିଳା ଏଥିରୁ ବାର୍ଷିକ ୨୫ରୁ ୩୦ ହଜାର ଟଙ୍କା ଯାଏଁ ରୋଜଗାର କରି ନିଜର ପରିବାରର ଆର୍ଥିକ ସହାୟତା ଯୋଡ଼ି ପାରୁଛନ୍ତି । କେନ୍ଦୁଝର ଜିଲ୍ଲାର ବନ ବିଭାଗ ଓ ପ୍ରଫୁଲ୍ଲଙ୍କ ମିଳିତ ସହଯୋଗରେ ମାଇକ୍ରୋ ପ୍ରୋଜେକ୍ଟ ଜରିଆରେ କେଉଁଝର ଜିଲ୍ଲାର ଛ'ଟି ଗାଁକୁ ଜିଆଖତ ଗାଁ ବୋଲି ରୂପାନ୍ତରଣ କରିପାରିଛନ୍ତି । ଏହି ଗାଁର ସମସ୍ତଙ୍କ ଘରେ ଗୋଟିଏରୁ ଦୁଇଟି ଜିଆଖତ କୁଣ୍ଡ ରହିଥାଏ । ପ୍ରଫୁଲ୍ଲ କୁହନ୍ତି, ଅଧିକାଂଶ ମହିଳା ପ୍ୟାକେଟ୍‌ରେ ଜିଆଖତ ଭର୍ତ୍ତି କରି ଏହାକୁ ବିକ୍ରି କରିଥାନ୍ତି । ବୌଦ୍ଧ ଜିଲ୍ଲାର ମହିଳାମାନେ ଅନ୍‌ଲାଇନ୍ ବିକ୍ରି ପାଇଁ ରଙ୍ଗିନ ପ୍ୟାକେଟ୍ କରି ଆମାଜନ୍ ଓ ଫ୍ଲିପ୍‌କାର୍ଟରେ କେଜି ପିଛା ୫୦ରୁ ୬୦ ଟଙ୍କାରେ ବିକ୍ରି କରିପାରୁଛନ୍ତି । ଏଥିପାଇଁ ରାଜ୍ୟ ସରକାର ପୂର୍ଣ୍ଣ ସହଯୋଗ କରିଲେ, ନିଜ ଅଞ୍ଚଳରେ ଜିଆଖତ ଚାଷ କରି ସମସ୍ତେ ରୋଜଗାରକ୍ଷମ ହୋଇପାରିବେ ବୋଲି ସେ କୁହନ୍ତି ।

କେମିତି ହୁଏ ଜିଆଖତ

ଓଡ଼ିଶା ଜଳବାୟୁ ପାଇଁ ଇସିନିଆ ଫଏଟିଡା ପ୍ରଜାତିର ଜିଆଖତ ଭଲ ହୋଇଥାଏ । ସିମେଣ୍ଟ କୁଣ୍ଡ ବା ନନ୍ଦକୁଣ୍ଡରେ ଜିଆଖତ ପ୍ରସ୍ତୁତ କରିବା ସବୁଠାରୁ ସହଜ । ଚଉଡ଼ା ଓ ଲମ୍ବା ନିଜ ସୁବିଧା ହିସାବରେ କଲେ ମଧ୍ୟ ମାଟିଠାରୁ ୩ଫୁଟ ଉଚ୍ଚରେ ଇଟା, ସିମେଣ୍ଟ, ବାଲି ବ୍ୟବହାର କରି ପ୍ରଥମେ କୁଣ୍ଡ ତିଆରି କରାଯାଏ । ସିମେଣ୍ଟ ଚଟାଣ, ପଲିଥିନ୍ କିମ୍ବା ଭର୍ମିଶଯ୍ୟା ବ୍ୟବହାର କରି ପ୍ରଥମ ପରସ୍ତରେ ୨ ଇଞ୍ଚ ବହଳର ଇଟାଗୁଣ୍ଡ ଓ ଛୋଟ ପଥର, ୨ ଇଞ୍ଚ ବହଳ ବାଲି ଓ ୨ ଇଞ୍ଚ ଦୋରସା ମାଟି ବିଛାଇ ଦିଆଯାଏ । ଏହା ଉପରେ ଅଧାଶଢ଼ା ଗୋମୂତ୍ର ଓ ଗୋବର ସହିତ ଅଦରକାରୀ ଅଧାଶଢ଼ା ଜୈବିକ ବର୍ଜ୍ୟବସ୍ତୁ ପକାଇ ୬ ଇଞ୍ଚ ମୋଟେଇ ଅଧାଶଢ଼ା ଖତକୁ ସ୍ତର ସ୍ତର କରି ପକାଯାଏ । ପ୍ରତି ସ୍ତରର କଞ୍ଚା ଗୋବର ପାଣି, ମାଟି ଓ ୨୦୦ ଗ୍ରାମ୍ ନିମପିଡ଼ିଆ ପରସ୍ତ ଦେବା ଦରକାର । ଏହା ଉପରେ ସଦ୍ୟ ଜିଆକୁ ଛାଡ଼ି ଓଦା ଝୋଟ ଅଖାବସ୍ତା ଦେଇ ଢାଙ୍କି ଦିଆଯାଏ । କୁଣ୍ଡକୁ ଛାଇ ସ୍ଥାନରେ ରଖି ଏହା ଉପରେ ଛାଉଣୀ କରିବା ଦରକାର । ଖତରେ ପ୍ଲାଷ୍ଟିକ୍, କାଚ କିମ୍ବା ପଥର ଆଦି ଯେପରି ନ ରହିବ, ସେଥିପ୍ରତି ଧ୍ୟାନ ଦେବା ସହ ଅଖା ଉପରେ ଅଳ୍ପ ପାଣି ଛିଞ୍ଚାଯାଏ । ଅଢ଼େଇରୁ ତିନି ମାସ ପରେ ଉପରମାଟି ଗାଢ଼ ବାଦାମୀ ତଥା ଚା'ପତି ରଙ୍ଗର ହେଲେ, ତାହାକୁ ଛାଇ ସ୍ଥାନରେ ଦେଉଳ ଆକାରରେ ରଖାଯାଏ । ଜିଆଗୁଡ଼ିକ ମାଟି ତଳକୁ ପଳାଇଲେ ଉପର ମାଟିକୁ ବାଲି ଛଣାଜାଲି ୨ ମିମିରେ ଚଳାଇ କୁଟାକାଠି ବାହାର କରି ଏହାକୁ ପ୍ୟାକେଜିଂ କରାଯାଏ । ୧୦୦୦ ବର୍ଗ ମିଟରର ଏକ ୟୁନିଟ୍ ସ୍ଥାପନ କରି ଜଣେ ଚାଷୀ ବର୍ଷକୁ ୨୫ ଟନ୍ ଖତ ଉତ୍ପାଦନ କରିପାରିବେ । ଜିଆକୁ ଜନ୍ଦା ପିମ୍ପୁଡ଼ି ଓ ମୂଷା କବଳରୁ ସୁରକ୍ଷା ଦେବାକୁ ହଳଦୀଗୁଣ୍ଡ ଓ ନିମପିଡ଼ିଆ ପ୍ରୟୋଗ କରିପାରିବେ । ଏକ ଟନ୍ ଜୈବିକ ପଦାର୍ଥକୁ ଜିଆଖତରେ ପରିଣତ କରିବାକୁ ୧ କିଗ୍ରା ଜିଆ ଦରକାର । ଗୋଟିଏ କୁଣ୍ଡରୁ ବର୍ଷକୁ ୪ଥର ଜିଆଖତ ମିଳିଥାଏ ।

ବନ ବିଭାଗକୁ ବିକ୍ରି ଦାୟିତ୍ୱ

ଜଙ୍ଗଲକୁ ଲାଗିକରି ଥିବା ଗାଁର ମା'ମାନେ ଘରେ ବସି ଅନ୍ୟାନ୍ୟ କାମ କାର୍ଯ୍ୟ ସହ ଜୀବନଜୀବିକାରେ ଉନ୍ନତି ଆଣିବାକୁ ଜିଆଖତ ଚାଷ କରିପାରୁଛନ୍ତି । ଉତ୍ପାଦିତ ଜିଆଖତର ସମ୍ପୂର୍ଣ୍ଣ ବିକ୍ରିର ବ୍ୟବସ୍ଥା ଜଙ୍ଗଲ ବିଭାଗ ହାତକୁ ନେଇଥିବାବେଳେ ଲୋକଙ୍କର ମଧ୍ୟ ଜଙ୍ଗଲ ଓ ଜୀବଜନ୍ତୁ ସୁରକ୍ଷା ପାଇଁ ସେମାନଙ୍କର ସହଭାଗିତା ବଢ଼ିଛି । ଆୟ ବୃଦ୍ଧି ଦ୍ୱାରା ଜଙ୍ଗଲ ଉପରେ ଥିବା ନିର୍ଭରତା କମିଯାଉଛି । ମହିଳାଙ୍କ ଜିଆଖତ ଚାଷ ମାଧ୍ୟମରେ ସ୍ୱାବଲମ୍ବୀ କରିବା ପାଇଁ 'ଓଡ଼ିଶା ବନାଞ୍ଚଳ ଉନ୍ନୟନ ସମିତି' ତରଫରୁ ସ୍ୱୟଂସହାୟକ ଗୋଷ୍ଠୀ ଦ୍ୱାରା ଚାଷ କରାଯାଉଥିବା ଜିଆଖତ ଏକ ସଫଳ ଓ ଲାଭଜନକ ବ୍ୟବସାୟ । ବନସୁରକ୍ଷା ସମିତି ଏବଂ ସ୍ୱୟଂ ସହାୟକ ଗୋଷ୍ଠୀଗୁଡ଼ିକର ଉଦ୍ୟମ ଓ କୃଷି ବିଜ୍ଞାନ କେନ୍ଦ୍ରର ବୈଜ୍ଞାନିକ, ବିଭାଗୀୟ କର୍ମକର୍ତ୍ତା, ପ୍ରକଳ୍ପ କର୍ମକର୍ତ୍ତା ଏବଂ ସହଭାଗୀ ସଂସ୍ଥା (ସେବକ) ଗ୍ରାମୀଣ ପ୍ରଡକ୍ଟ ମାର୍କେଟିଂ (ଭୁବନେଶ୍ୱର) କର୍ମକର୍ତ୍ତାଙ୍କ ବୈଷୟିକ ସହାୟତା ମାଧ୍ୟମରେ ବନସୁରକ୍ଷା ସମିତିସ୍ତରରେ ଏହି ଜିଆଖତ ଉତ୍ପାଦନ କାର୍ଯ୍ୟ ସଫଳ ହୋଇଛି ।

ଧନରାଜ୍ ଏଚ୍.ଡ଼ି (ଆଇଏଫ୍‌ଏସ୍)
ବନଖଣ୍ଡ ଅଧିକାରୀ, କେଉଁଝର

ତାଲିମ ଓ ସବ୍‌ସିଡି

ଜିଆଖତ କରିବାକୁ ଇଚ୍ଛୁକ ବ୍ୟକ୍ତି ପ୍ରତି ଜିଲ୍ଲାର କେଭିକେ, ଗାଁ ଗହଳିର ଉତ୍ପାଦିକା ସଂଗଠନ, ଓୟୁଏଟି, ଉଦ୍ୟାନ ବିଭାଗ ତଥା ବେସରକାରୀ ସଂସ୍ଥାରେ କୃଷି ବୈଜ୍ଞାନିକଙ୍କଠାରୁ ତିନିଦିନିଆ ତାଲିମ ନେଇପାରିବେ । ତାଲିମ ନେଇ ସଫଳ ଭାବେ ଜିଆଖତ ଚାଷ କରିପାରିବେ । ଜିଆଖତ ଚାଷ କରିବା ପାଇଁ ଉଦ୍ୟାନ ବିଭାଗର ଏମ୍‌ଆଇଡିଏଚ୍, ଏମ୍‌କେଏସ୍‌ୱାଇ (ମୁଖ୍ୟମନ୍ତ୍ରୀ କୃଷି ସିଞ୍ଚନ ଯୋଜନା' ଓ ଡିଆର୍‌ଡିଏ-ଏନ୍‌ଜିଏନ୍‌ଆରଜି ଦ୍ୱାରା ସେମାନଙ୍କୁ ସୁବିଧା ସୁଯୋଗ ମିଳିଥାଏ । ଏଥିପାଇଁ ଯେଉଁ ସ୍ଥାନରେ କୃଷକ ଉତ୍ପାଦିକା ସଂଗଠନ ରହିଛି, ସେଠାରେ ମହିଳା ଚାଷୀମାନଙ୍କୁ ନେଇ ଏକ କମ୍ପାନୀ ଗଠନ କରାଯାଇଛି । ଫଳରେ ମହିଳା ଚାଷୀ ଜିଆଖତକୁ ଅମଳ କରି ଏକ ବ୍ରାଣ୍ଡିଂ କରିଥାନ୍ତି । ଏନେଇ ଟାଙ୍ଗରପାଲି ବ୍ଲକ୍‌ର ଇଣ୍ଡିଆନ ଗ୍ରାମୀଣ ସର୍ଭିସେସ୍ (ଆଇଜିଏସ୍) ଅନୁଷ୍ଠାନ ମା' ଗୃହଲକ୍ଷ୍ମୀ ଫାର୍ମର ପ୍ରଡ୍ୟୁସର କମ୍ପାନୀ ମାଧ୍ୟମରେ ବିକ୍ରି ପାଇଁ ମାର୍କେଟିଂ ସୁବିଧା ପାଇଁ ଲକ୍ଷ୍ୟଧାର୍ଯ୍ୟ କରିଛନ୍ତି । ଏଥିରେ ସାଧାରଣତଃ ଉଦ୍ୟାନ ବିଭାଗ, ଉତ୍ପାଦିକା ସଂଗଠନର ଚାଷୀଙ୍କୁ ଯୋଗାଇ ଦିଆଯିବା ପାଇଁ ଧାର୍ଯ୍ୟ କରାଯାଇଛି । ଯେଉଁମାନେ ଅଧିକ ଆକାର ଜିଆଖତ ଚାଷ କରନ୍ତି, ସେମାନଙ୍କୁ ସବ୍‌ସିଡି ମଧ୍ୟ ମିଳିଥାଏ ।

ଲକ୍ଷ୍ମୀପ୍ରିୟା ପରିଡ଼ା
ଏପିସି, ପ୍ରୋଜେକ୍ଟ ମ୍ୟାନେଜର, ଟାଙ୍ଗରପାଲି, ସୁନ୍ଦରଗଡ଼

ଖତ ଉତ୍ପାଦନ: ରଖିବ ଚାଷୀର ମାନ

ଜିଆଖତରେ ବିଭିନ୍ନ ପ୍ରକାର ହର୍‌ମୋନ, ଭିଟାମିନ୍, ଏନ୍‌ଜାଇମ୍, ଆଣ୍ଟିବାୟୋଟିକ ଥାଏ । ଏହାକୁ ମାଟିରେ ପ୍ରୟୋଗ କରିବା ଦ୍ୱାରା ଗଛ ଖାଦ୍ୟଗ୍ରହଣ ପ୍ରକ୍ରିୟାକୁ ତ୍ୱରାନ୍ୱିତ କରିଥାଏ । ରୋଗପୋକ ଗଛକୁ ଆକ୍ରମଣ କରନ୍ତିନି । ଜଳଧାରଣ କ୍ଷମତାକୁ ବଢ଼ାଇ ମାଟିର ଅମ୍ଳତାକୁ ହ୍ରାସ କରିଥାଏ । ମୃତ୍ତିକାର ତାପମାତ୍ରା ନିୟନ୍ତ୍ରିତ ରହିଥାଏ । ଖତ ବ୍ୟବହାର ଦ୍ୱାରା ମୃତ୍ତିକାରେ ଉପକାରୀ ଜୀବାଣୁଙ୍କ ସଂଖ୍ୟା ବୃଦ୍ଧି ହୋଇଥାଏ । ଏଥିପାଇଁ ଆମ ରାଜ୍ୟର ଅଧିକାଂଶ ଲୋକ ଏବେ ଜିଆଖତ କରି ଆତ୍ମନିଭରଶୀଳ ହୋଇଛନ୍ତି । ଏହା ଏମିତି ଏକ ଚାଷ, ଯାହାକି ଜଣେ ଭୂମିହୀନ ଚାଷୀ ମଧ୍ୟ ଚାଷକରି ଗୁଜୁରାଣ ମେଣ୍ଟାଇ ପାରିବ । ପ୍ରଥମେ ଏହି ଚାଷ ପାଇଁ ସ୍ଥାୟୀ ଖର୍ଚ୍ଚ ଅଧିକ ହୋଇଥାଏ । ସିମେଣ୍ଟ କୁଣ୍ଡ ହେଉ କି ନନ୍ଦ ସର୍ବଦା ଏହା ଉପରେ ଚାଳ ଛାଉଣୀ କରାଯାଇଥାଏ । ବର୍ଷକୁ ୮ କ୍ୱିଣ୍ଟାଲ ଖତରୁ ୧୬ ହଜାର ଟଙ୍କା ଲାଭ ମିଳେ । ଜିଆକୁ ଜନ୍ଦା ଓ ମୂଷା କବଳରୁ ସୁରକ୍ଷା ଦେବା ପାଇଁ ଏକ ପାତ୍ରରେ ପାଣି ଗୁଡ଼ରଖି ଏହାକୁ ଜିଆଖତ କୁଣ୍ଡ ଉପରେ ରଖିବା ଦ୍ୱାରା ଜନ୍ଦା ଓ ମୂଷାଗୁଡ଼ିକ ଗୁଡ଼ ପାଖରେ ରହିଥାନ୍ତି ।

ଡ. ତିର୍ଯ୍ୟକ କୁମାର ସାମନ୍ତ
କୃଷି ବୈଜ୍ଞାନିକ (କ୍ଷେତ୍ର ବିଜ୍ଞାନ), ଅନୁଗୋଳ

ଅଧିକ ଜିଆ ଉତ୍ପାଦନ ଜରୁରୀ

ମାଟିର ଉର୍ବରତା ଶକ୍ତି ବୃଦ୍ଧି, କୀଟ ପୋକ ଓ ବିଭିନ୍ନ ପ୍ରକାରର ରୋଗ ନିୟନ୍ତ୍ରଣ ପାଇଁ ବାୟୋ-ଅର୍ଗାନିକ୍ ପ୍ରଡକ୍ଟ ତଥା ଉନ୍ନତମାନର ଚାରା ସମେତ ବିଭିନ୍ନ ଖତ ଓ ଚାଷ ଉପଯୋଗୀ ସୁଲଭ ମୂଲ୍ୟରେ ଚାଷୀଙ୍କୁ ଯୋଗାଇ ଦେଉଛୁ । ତେବେ ରାସାୟନିକ ଉପାଦାନକୁ କମ୍ ପ୍ରୟୋଗ କରି ଜୈବିକ ଉପାଦାନଗୁଡ଼ିକୁ ମାଟିରେ ପ୍ରୟୋଗ ବିଧିର ବାର୍ତ୍ତା ଦେବାକୁ ଜୈବିକ ଜିଆଖତ ବିକ୍ରି କରୁ । ଏବେ ଅଧିକାଂଶ କିଚେନ୍ ଗାର୍ଡେନ ଓ ବିଭିନ୍ନ ଚାଷ ପାଇଁ ଜିଆ ଓ ଜିଆଖତ କିଣୁଛନ୍ତି । ଜିଆ ଉତ୍ପାଦନ ରାଜ୍ୟରେ କମ୍ ହେଉଥିବାରୁ ଆଗାମୀ ଦିନରେ ଅଧିକରୁ ଅଧିକ ଚାଷୀ ଜିଆ ଉତ୍ପାଦନ କରିଲେ ମହିଳା ଚାଷୀ ଓ ଉଦ୍ୟୋଗୀ ସମସ୍ତେ ଲାଭାନ୍ୱିତ ହୋଇପାରିବେ ।

ନବକିଶୋର ସାହୁ
ଗୁଡ୍ ଆର୍ଥ, ଭୁବନେଶ୍ୱର

ରିପୋର୍ଟର

ବାଦୁଡ଼ି ସୁରକ୍ଷାରେ ଗ୍ରାମବାସୀ

ବସନ୍ତ ମଲ୍ଲିକ
କବାଟବନ୍ଧ

ଯାଜପୁର ଛାତିରେ ସୌନ୍ଦର୍ଯ୍ୟ ଓ ଗାରିମାକୁ ଦ୍ୱିଗୁଣିତ କରୁଛି ବ୍ରାହ୍ମଣୀ ନଦୀ କୂଳରେ ଧର୍ମଶାଳା ବ୍ଲକ ଅନ୍ତର୍ଗତ କବାଟବନ୍ଧ ଗାଁ । କୁଳୁକୁଳୁ ହୋଇ ପ୍ରବାହିତ ହେଉଥିବା ବ୍ରାହ୍ମଣୀ ନଦୀ ର କୂଳରେ ଶାନ୍ତ ସରଳ ପରିବେଶରେ କବାଟବନ୍ଧ ଆକାଶର ବାଦଲ ସହିତ ବଣିଆସାହି ନିକଟରେ ରହୁଥିବା ବାଦୁଡ଼ିଙ୍କ ବନ୍ଧନ ଯେମିତି ପ୍ରକୃତି ପ୍ରେମର ଇନ୍ଧନ ଯୋଗାଇଛି । ବାଦୁଡ଼ି ସହିତ ଏ ମାଟିର ରହିଛି ଅତୁଟ ବନ୍ଧନ ।

ବାଦୁଡ଼ି ପକ୍ଷୀଙ୍କ ଇତିହାସ ଢ଼େର ପୁରୁଣା । ବହୁ ପୁରୁଣା ସେହି ବୟସ୍କ ଗଛ ଗୁଡ଼ିକ ଡାଳକୁ ଭରସା କରି ରହି ଆସୁଛନ୍ତି ପ୍ରାୟ ୫ ହଜାରରୁ ଉର୍ଦ୍ଧ୍ୱ ବିରଳ ପ୍ରଜାତିର ବାଦୁଡ଼ି । ବରଗଛ ଓହଳରେ ଓହଳି ଛନ୍ତି, ଓସ୍ତ ଗଛ ଡାଳରେ ଅସ୍ତଗାମୀ ସୂର୍ଯ୍ୟ ଙ୍କ ସୁନ୍ଦର ସୂର୍ଯ୍ୟାସ୍ତକୁ ଦେଖୁଛନ୍ତି ଦଶ ଦଶନ୍ଧିରୁ ଅଧିକ ବର୍ଷ ହେବ । ବଣିଆସାହିରେ ବଣରଭ୍ରମ ସୃଷ୍ଟି କରୁଥିବା ବିଶାଳ ଡାଳରେ ବାଦୁଡ଼ିଙ୍କ ରାଜୁତି ଏଠାକାର ଲୋକଙ୍କ ସୁଖ ଦୁଃଖ ସହିତ ଜଡ଼ିତ ହୋଇ ସାଜିଛନ୍ତି ମୂକ ସାକ୍ଷୀ ।

ଲୋକ କଥା ଅନୁସାରେ ଏ ବାଦୁଡ଼ି ଖାଲି କବାଟବନ୍ଧର ବାସିନ୍ଦା ନୁହଁନ୍ତି ବରଂ ବିପଦକୁ ବାସନ୍ଦ କରୁଥିବା ଦରକାରୀ ସମ୍ପର୍କ ଟିଏ । ଯେତେବେଳେ ଏହି ଅଞ୍ଚଳକୁ କୌଣସି ବିପଦ ଛୁଇଁବାକୁ ଆସିଛି ତାର ଯଥେଷ୍ଟ ପୂର୍ବରୁ ବାଦୁଡ଼ିମାନେ ଦେଇଛନ୍ତି ଆଗୁଆ ସୂଚନା । ଲୋକଙ୍କୁ ସତର୍କ କରିଛି, ସୂଚନା ଦେଇଛି, ଉଜୁଡ଼ିଯିବା ପୂର୍ବରୁ ସଜାଡ଼ି ଦେଇଛି ଏ ବାଦୁଡ଼ି ଙ୍କ ବାର୍ତ୍ତା ।ବିଶେଷ କରି ପ୍ରାକୃତିକ ବିପର୍ଯ୍ୟୟ ପୂର୍ବରୁ ହିଁ ଆସନ୍ନ ବିପତ୍ତି ର ସୂଚନା ଦେଇଥାନ୍ତି ବୋଲି ଗାଁର ଅବସରପ୍ରାପ୍ତ ଶିକ୍ଷକ ଭାସ୍କର ମହାରଣା କୁହନ୍ତି । ଗାଁରୁ ବାଦୁଡ଼ି ଉଡ଼ିଗଲେ ଗ୍ରାମବାସୀ ନିଶ୍ଚିତ ହୁଅନ୍ତି ବିପଦ ସମ୍ବନ୍ଧରେ । ଏପରିକି ୧୯୯୯ ମସିହା ମହାବାତ୍ୟା ସମୟରେ ବାଦୁଡ଼ିମାନେ ଡେଣାଝାଡ଼ି ଉଡ଼ିବାରେ କେବଳ ନିଜକୁ ରକ୍ଷା କରି ନ ଥିଲେ ବରଂ ଅଞ୍ଚଳବାସୀଙ୍କୁ ମଧ୍ୟ ଦେଇଥିଲେ ମହାବାତ୍ୟାର ଆଗୁଆ ସୂଚନା ।

ବାଦୁଡ଼ିଙ୍କ ଭରସାର ଆକାଶ ବଣିଆସାହି । କିଛି ବନ୍ଧନ ଏମିତି ଥାଏ ଯାହା ଚିରକାଳ ବାନ୍ଧି ହୋଇ ରହିଯାଏ । କବାଟବନ୍ଧର ଏ ଗଛ ପ୍ରେମକୁ ବାଦୁଡିମାନେ ପର କରିପାରୁ ନାହାଁନ୍ତି । ସତରେ ଏ ବାଦୁଡ଼ି ପକ୍ଷୀ ଗୁଡ଼ା ବି କବାଟବନ୍ଧର ସ୍ଥାୟୀ ବାସିନ୍ଦା ।ୟ

କାହିଁ କେଉଁ କାଳରୁ କବାଟବନ୍ଧରେ ସମ୍ପର୍କର ସେତୁବନ୍ଧ ବାନ୍ଧିଥିବା ବାଦୁଡିଙ୍କ ଜୀବନ ଏବେ ବିପଦ ମୁଖରେ । ୪୪ ଡ଼ିଗ୍ରୀ ତାପମାତ୍ରାରେ ଯେତେବେଳେ ସମଗ୍ର ଜୀବଜଗତ ଜଳିଯାଉଛି ସେତେବେଳେ ଏବାଦୁଡ଼ି ବା ବାଦ ପଡନ୍ତେ କେମିତି । ଗ୍ରୀଷ୍ମପ୍ରବାହ ପାଇଁ ଅସହ୍ୟ ତାତି ତାଙ୍କ ସହନଶୀଳତାକୁ ଟପି ଯାଉଛି । ପ୍ରାୟ ୧୦ ପୂର୍ବେ ଗ୍ରାମବାସୀ ଏବଂ ବନ ବିଭାଗର ମିଳିତ ଅନୁକୂଲ୍ୟାରେ କବାଟବନ୍ଧରେ ଏକ କମିଟି ଗଠନ କରାଯାଇଥିଲା ।ଉଭୟ ଙ୍କ ମିଳିତ ପ୍ରୟାସରେ ବାଦୁଡ଼ିଙ୍କୁ ତାତି ଦାଉରୁ ରକ୍ଷା କରିବା ପାଇଁ ଗଛ ଉପରେ ଜଳ ସିଞ୍ଚନ କରାଯାଉଥିଲା । ଏହା ଦ୍ୱାରା ତାଙ୍କୁ ସାମାନ୍ୟ ଆସ୍ୱସ୍ତି ମିଳୁଥିଲା । କିନ୍ତୁ ଅଳ୍ପ କିଛି ଦିନ ପରେ ବନ ବିଭାଗର ଆନ୍ତରିକତା ଅଭାବରୁ ତାର ସହଯୋଗରେ ତାଲା ପକାଇ ଦେଇଛି । ବାଦୁଡିଙ୍କ ସୁରକ୍ଷା ପାଇଁ କୌଣସି ପ୍ରକାର ସହଯୋଗ କରୁ ନାହିଁ । ଯଦିଓ ଗ୍ରାମବାସୀଙ୍କ ସହଯୋଗରେ ନଳକୂପ ତିଆରି କରି ତା ସାହାଯ୍ୟରେ ଗାଁ ଲୋକ ବାଦୁଡିଙ୍କୁ ଗରମରୁ ରକ୍ଷା କରିବା ପାଇଁ ପାଣି ଛିଞ୍ଚୁଛନ୍ତି ।

ବାଦୁଡ଼ି ଏକ ବିରଳ ପ୍ରଜାତିର ପକ୍ଷୀ । ଯାହାଙ୍କ ଜୀବନ ଏବେ ଧ୍ୱଂସର ଦ୍ୱାରା ଦେଶରେ । ବିଲୁପ୍ତ ହେବାକୁ ଯାଉଥିବା ଏ ବିରଳ ପ୍ରଜାତିକୁ ସୁରକ୍ଷା ଦେବାପାଇଁ ସମସ୍ତେ ଅଣ୍ଟା ଭିଡନ୍ତୁ ନ ହେଲେ ଏ ବାଦୁଡ଼ି ଜାତି ବିପଦରୁ ବାଦ ପଡ଼ିବନି । ଏବିରଳ ପ୍ରଜାତିକୁ ସୁରକ୍ଷା ପାଇଁ ସରକାର ଆଗେଇ ଆସିବାକୁ ସମାଜସେବୀ ସଦାନନ୍ଦ ମହାରଣା ଦାବି କରିଛନ୍ତି ।

ନିରାଶ୍ରୟ ଗାଇଗୋରୁଙ୍କ ଆଶ୍ରୟସ୍ଥଳ ପାଲଟିଛି ବୌଦ୍ଧ ଜିଲ୍ଲା ହରଭଙ୍ଗା ବ୍ଲକ ମଥୁରା ପଞ୍ଚାୟତର ଦନ୍ତାପାଲି ଗ୍ରାମରେ ଥିବା 'ମାହେଶ୍ୱରୀ' ଗୋଶାଳା ଏବଂ ଜରାଶ୍ରମ । କୃତିବାସ ପଲିଆ ଏବଂ ନିର୍ଗୁଣ ମହାକୁଡ଼ଙ୍କ ନିଜସ୍ୱ ପ୍ରଚେଷ୍ଟା ତଥା ଉପଦେଷ୍ଟା କେଦାରନାଥ ସାହୁଙ୍କ ପ୍ରେରଣାରେ ଏକ ଟ୍ରଷ୍ଟ ଗଠନ କରି ନିରାଶ୍ରୟ ଗାଇଗୋରୁଙ୍କ ସେବା କରାଯାଉଛି ।

ନିରାଶ୍ରୟ ଗାଇଗୋରୁଙ୍କ ଆଶ୍ରୟ 'ମାହେଶ୍ୱରୀ'

ଦିବ୍ୟ ରଞ୍ଜନ ପଟ୍ଟନାୟକ
ବୌଦ୍ଧ

୨୦୨୦ ମସିହା ଜାନୁଆରୀ ୧ ତାରିଖରେ ନିରାଶ୍ରୟ ଗାଇଗୋରୁଙ୍କ ଆଶ୍ରୟ ପାଇଁ ମାହେଶ୍ୱରୀ ଗୋଶାଳା ଏବଂ ଜରାଶ୍ରମ ନାମକ ଥଇଥାନ କେନ୍ଦ୍ର ଆରମ୍ଭ ହୋଇଛି । ବର୍ତ୍ତମାନ ରାସ୍ତା ଉପରେ ବୁଲା ଗାଇଗୋରୁଙ୍କ ଉପସ୍ଥିତି ଏକ ସାଧାରଣ ଦୃଶ୍ୟ ହୋଇଥିବା ବେଳେ, ଏମାନଙ୍କ ଯୋଗୁଁ ଗମନାଗମନ ବାଧାପ୍ରାପ୍ତ ହେବା ସହ ଅନେକ ସମୟରେ ସଡ଼କ ଦୁର୍ଘଟଣାମାନ ଘଟୁଛି । ବର୍ଦ୍ଧିତ ଜନସଂଖ୍ୟା ଏବଂ ଆଧୁନିକ ଚାଲିଚଳଣି ଯୋଗୁଁ ଗୁହାଳ ସଂଖ୍ୟା ଅତି ନଗଣ୍ୟ ଥିବାରୁ ନିରାଶ୍ରୟ ଗାଇଗୋରୁଙ୍କ ସଂଖ୍ୟା ମଧ୍ୟ ବୃଦ୍ଧି ପାଉଛି । ତେଣୁ ଗୋସୁରକ୍ଷା ସହିତ ନିରାଶ୍ରୟ ଗୋରୁଗାଇଙ୍କ ଥଇଥାନ ଏବଂ ଗୋ ଆଧାରିତ କୁଟୀରଶିଳ୍ପ ମାଧ୍ୟମରେ ଅର୍ଥନୈତିକ ବିକାଶ ଉଦ୍ଦେଶ୍ୟ ନେଇ ଏହି ଦୁଇଜଣ ବ୍ୟକ୍ତି ଆରମ୍ଭ କରିଛନ୍ତି ଏହି ଥଇଥାନ ପ୍ରକଳ୍ପ । ଆରମ୍ଭରେ ଅଳ୍ପ କିଛି ବୁଲା ଗାଇଗୋରୁ ଏଠାରେ ଥଇଥାନ ହୋଇଥିବା ବେଳେ ପରବର୍ତ୍ତୀ ସମୟରେ ଏଠାରେ ୩୮୬ ନିରାଶ୍ରୟ ଗୋରୁଗାଇ ପ୍ରତିପାଳିତ ହେଉଥିଲେ । ଏଥିମଧ୍ୟରେ ବୌଦ୍ଧ ଏନ୍‌ଏସି ସହିତ ହୋଇଥିବା ଗୋଶାଳାର ବୁଝାମଣାପତ୍ର ପ୍ରକାରେ ସହରର ୧୫୦ ବୁଲା ଗାଇଗୋରୁ ଏବଂ ବିଭିନ୍ନ ସମୟରେ ବେଆଇନ ଗୋ ଚାଲାଣ ସମୟରେ ଉଦ୍ଧାର ହୋଇଥିବା କିଛି ଗାଇଗୋରୁ ରଖାଯାଇଛି । ସେଥି ମଧ୍ୟରୁ ଦୁଧିଆଳୀ ଗାଇ, ଛୁଆ, ବଛା ମିଶାଇ ୨୦୦ରୁ ଉର୍ଦ୍ଧ୍ୱ ଗୋରୁଗାଇଙ୍କୁ ସ୍ଥାନୀୟ ମହିଳା ସ୍ୱୟଂ ସହାୟକ ଗୋଷ୍ଠୀ ଏବଂ ଚାଷୀଙ୍କୁ ସହମତି ଭିତ୍ତିରେ ପର୍ଯ୍ୟାୟକ୍ରମେ ବଣ୍ଟନ କରାଯାଇଥିବା ବେଳେ ବର୍ତ୍ତମାନ ଏଠାରେ ୧୬୨ ନିରାଶ୍ରୟ ଗାଇଗୋରୁ ପ୍ରତିପାଳିତ ହେଉଛନ୍ତି । ସ୍ଥାନୀୟ ପୃଷ୍ଠପୋଷକ ଭାଗ୍ୟଧର ମହାକୁଡ଼ଙ୍କ ଦ୍ୱାରା ପ୍ରଦତ୍ତ ୩.୫୫ ଏକର ଜମିରେ ପରିଚାଳିତ ଏହି କେନ୍ଦ୍ରରେ ଗାଇଗୋରୁଙ୍କ ପାଇଁ ଚାଳଛପର ଆଶ୍ରୟସ୍ଥଳ ନିର୍ମାଣ କରାଯାଇଛି ଏବଂ ୮ ଜଣ ଗୋସେବକ ସେବିକା ନିୟୋଜିତ ହୋଇଛନ୍ତି । ତେବେ ଏତେ ସଂଖ୍ୟକ ଗାଇଗୋରୁଙ୍କ ରକ୍ଷଣାବେକ୍ଷଣ, ପାରିଶ୍ରମିକ, ଗୋଖାଦ୍ୟ ଜନିତ ଆର୍ଥିକ ବୋଝ ଗୋଶାଳା ମୁଖ୍ୟଙ୍କ ପାଇଁ ମୁଣ୍ଡବ୍ୟଥା ସୃଷ୍ଟି କରୁଛି । ଟ୍ରଷ୍ଟର ଶହେରୁ ଅଧିକ ସାଧାରଣ ସଦସ୍ୟଙ୍କ ସଭ୍ୟ ଚାନ୍ଦା ଏବଂ ବଦାନ୍ୟ ବ୍ୟକ୍ତିଙ୍କ ସାହାଯ୍ୟରେ ଜେଣ ତେଣ ଗୋଶାଳାର ଦୈନନ୍ଦିନ ଖର୍ଚ୍ଚ ଭରଣା କରାଯାଉଛି । ଖର୍ଚ୍ଚ ତୁଳନାରେ କ୍ଷୀର, ଖତ ଇତ୍ୟାଦି ବିକ୍ରିରୁ ହେଉଥିବା ଆୟ ନଗଣ୍ୟ ବୋଲି କହନ୍ତି ଅନୁଷ୍ଠାନର ମୁଖ୍ୟ । ତେବେ ଏଠାରୁ ଗୋମୂତ୍ର ଏବଂ ଗୋବର ବିକ୍ରି ପାଇଁ ସୁନ୍ଦରଗଡ଼ର ଭୂମିଶ୍ରୀ ଫାର୍ମର୍ସ ପ୍ରଡ୍ୟୁସର କମ୍ପାନୀ ସହିତ ବୁଝାମଣାପତ୍ର ହୋଇଥିଲେ ହେଁ ଆବଶ୍ୟକ ଭିତ୍ତିଭୂମି ଅଭାବରୁ ତାହା ସମ୍ଭବପର ହୋଇପାରୁନାହିଁ । ଆଗାମୀ ଦିନରେ ଗୋବରରୁ ଜିଆ ଖତ, ଗୋମୂତ୍ର ଫିନାଇଲ, ଜୈବିକ ସାର ଭଳି ଗୋଆଧାରିତ କୁଟୀର ଶିଳ୍ପ ଜରିଆରେ ଅର୍ଥନୈତିକ ଅଭିବୃଦ୍ଧି ପାଇଁ ଅନୁଷ୍ଠାନର ଯୋଜନା ଥିବା ଜଣାପଡ଼ିଛି । ତେବେ ରାଜ୍ୟ ସରକାରଙ୍କ ପ୍ରାଣୀ ସମ୍ପଦ ବିଭାଗ ଅନୁଦାନରେ ୬୮୦୦ ବର୍ଗ ଫୁଟ ପରିମିତ ଜାଗାରେ ୧୫୦ ଗୋରୁଙ୍କ ରହିବା କ୍ଷମତା ବିଶିଷ୍ଟ ଏକ ସ୍ଥାୟୀ ଗୋରୁ ଆଶ୍ରୟସ୍ଥଳୀ ବର୍ତ୍ତମାନ ନିର୍ମାଣାଧୀନ ରହିଛି । ଯାହା ବି ହେଉ ଭାରତୀୟ ସଂସ୍କୃତିରେ ଗୋମାତାର ଆଖ୍ୟା ପାଇଥିବା ଗୋରୁଗାଇ ନିରାଶ୍ରୟ ଏବଂ ଅବହେଳିତ ଅବସ୍ଥାରେ ଥିବାବେଳେ ଗୋସୁରକ୍ଷା ପାଇଁ ମାହେଶ୍ୱରୀ ଗୋଶାଳାର ଏଭଳି ମହତ ସୂତ୍ରପାତ ନିଶ୍ଚିତ ଭାବେ ଏକ ପ୍ରଶଂସଯୋଗ୍ୟ ପଦକ୍ଷେପ ।

ନିଆରା ମାଆ ରୀନା

ମାଆ ଓ ସମସ୍ତ ମାତୃ ବ୍ୟକ୍ତିବିଶେଷ ଯେଉଁମାନେ ଆମକୁ ପୋଷଣ, ମାର୍ଗଦର୍ଶନ ଏବଂ ସମର୍ଥନ କରିବାରେ ପ୍ରମୁଖ ଭୂମିକା ଗ୍ରହଣ କରିଛନ୍ତି ତାଙ୍କ ପ୍ରତି କୃତଜ୍ଞତା ଏବଂ ସ୍ନେହ ପ୍ରକାଶ କରିବା ପାଇଁ ମାତୃ ଦିବସକୁ ପାଳନ କରାଯାଏ । ଆଦାନୀ ଫାଉଣ୍ଡେସନର ଉତ୍‌ଥାନ ପ୍ରକଳ୍ପ ଦ୍ୱାରା ଭଦ୍ରକ ଧାମରା ଅଞ୍ଚଳର କଇଥଖୋଲା ଗ୍ରାମବାସିନ୍ଦା ରୀନା ଦାସ ସ୍ଥାନୀୟ ପିଲାମାନଙ୍କ ପ୍ରାଥମିକ ଶିକ୍ଷାର ଉନ୍ନତି ଦିଗରେ ବିଦ୍ୟାଳୟର ଶିକ୍ଷକଙ୍କ ସହିତ ମିଶି କାମ କରିବା ସହିତ ବିଦ୍ୟାଳୟର ବିଭିନ୍ନ କାର୍ଯ୍ୟକଳାପରେ ନିଜକୁ ନିୟୋଜିତ କରି ବେଶ ଆଦରର ପାତ୍ର ହୋଇପାରିଛନ୍ତି ।

ସମ୍ପୂର୍ଣ୍ଣା ଦାସ
ଭୁବନେଶ୍ୱର

୧୯୧୪ ମସିହାରେ ମାତୃ ଦିବସକୁ ଆନୁଷ୍ଠାନିକ ଭାବରେ ପ୍ରତିବର୍ଷ ମେ' ମାସର ଦ୍ୱିତୀୟ ରବିବାରରେ ପାଳନ କରାଯାଉଛି । ଆଦାନୀ ଫାଉଣ୍ଡେସନ ମାତୃଦିବସକୁ ଏକ ସ୍ମରଣୀୟ ଦିବସ ଭାବେ, ନିଜର ପାରିପାର୍ଶ୍ୱରେ ଥିବା ସ୍ୱୟଂ ସହାୟକ ଗୋଷ୍ଠି, ସ୍ଥାନୀୟ ମହିଳାମାନଙ୍କ ସହ ବିଦ୍ୟାଳୟସ୍ତରରେ ପାଳନ କରି ଆସୁଅଛି ।

ରୀନା ଦାସ ଭଦ୍ରକ ଧାମରା ଅଞ୍ଚଳର କଇଥଖୋଲା ଗ୍ରାମର ବାସିନ୍ଦା ଏବଂ ତିନି ସନ୍ତାନର ମା' । ରିନାଙ୍କ ଜୀବନ ଏକ ଅପ୍ରତ୍ୟାଶିତ ମୋଡ଼ ନେଇଥିଲା ଯେତେବେଳେ ୨୦୧୮ ମସିହାରେ ସେ ନିଜ ସ୍ୱାମୀ ଏବଂ କୋଭିଡରେ ନିଜ ପିତାଙ୍କୁ ହରାଇଥିଲେ । ଏହାପରେ, ସମାଜ ସେବାକୁ ନିଜର ବୃତ୍ତି ଭାବେ ଗ୍ରହଣ କରି ସେ ଯଥା କୁନି କୁନି ପିଲାଙ୍କ ଭବିଷ୍ୟତ ଗଢି ଏକ ଉଚ୍ଚକୋଟିର ନାଗରିକ କରିବା ପାଇଁ ସେ ବଦ୍ଧ ପରିକର ହୋଇ ଆଦାନୀ ଫାଉଣ୍ଡେସନର ଉତ୍‌ଥାନ ପ୍ରକଳ୍ପରେ ୨୦୧୯ ମସିହାରେ ଶରତ ପ୍ରସାଦ ପ୍ରାଥମିକ ବିଦ୍ୟାଳୟରେ ଏକ ସ୍ୱେଚ୍ଛାସେବୀ ଭାବେ ଯୋଗଦାନ କରିଥିଲେ ।

ଆଦାନୀ ଫାଉଣ୍ଡେସନର ଉତ୍‌ଥାନ ପ୍ରକଳ୍ପ ଦ୍ୱାରା, ରିନା ପିଲାମାନଙ୍କ ପ୍ରାଥମିକ ଶିକ୍ଷାର ଉନ୍ନତି ଦିଗରେ ବିଦ୍ୟାଳୟର ଶିକ୍ଷକଙ୍କ ସହିତ ମିଶି କାମ କରିବା ସହିତ ବିଦ୍ୟାଳୟର ବିଭିନ୍ନ କାର୍ଯ୍ୟକଳାପରେ ନିଜକୁ ନିୟୋଜିତ କରି ବେଶ ଆଦରର ପାତ୍ର ହୋଇପାରିଛନ୍ତି । ତାଙ୍କର ପ୍ରତିବଦ୍ଧତା ସ୍ଥାନୀୟ ଅଭିଭାବକ ଶିକ୍ଷା ବିଭାଗ ଓ ବିଦ୍ୟାଳୟ ପରିଚାଳନା କମିଟି (ଏସ୍‌ଏମସି) ଦ୍ୱାରା ଉଚ୍ଚ ପ୍ରଶଂସନୀୟ ହୋଇପାରିଛି । ସ୍ଥାନୀୟ ଅଭିଭାବକମାନେ ରୀନାଙ୍କୁ ଏକ ଶିକ୍ଷକ ତୁଳନାରେ ନିଜ ଘରର ସଦସ୍ୟ ଭାବେ ତାଙ୍କ ପିଲାଙ୍କୁ ଆଦର୍ଶ ମଣିଷ କରିବାରେ ଗ୍ରହଣ କରିଛନ୍ତି ।

ରୀନାଙ୍କ ମତ -

'ଅଦାନୀ ଫାଉଣ୍ଡେସନର ଉତ୍‌ଥାନ ପ୍ରକଳ୍ପରେ ଏକ ସହାୟକ ଭାବରେ ମୋର ଯୋଗଦାନ ମୋ ଜୀବନ ଏବଂ ମୋ ପିଲାମାନଙ୍କ ଭବିଷ୍ୟତ ପାଇଁ ଏକ ବହୁତ ବଡ ସଫଳତା । ୨୦୧୮ରେ ମୋର ସ୍ୱାମୀଙ୍କ ଦେହାନ୍ତ ପରେ ମୁଁ ଏକ ପ୍ରକାର ନିରାଶ୍ରୟ ହୋଇଯାଇଥିଲି । ତିନୋଟି ଛୁଆଙ୍କୁ ଧରି ମୁଁ ମୋ ବାପା ଓ ଭାଇଙ୍କ ଉପରେ ନିର୍ଭରଶୀଳ ହୋଇପଡ଼ିଥିଲି । ୨୦୧୯ରେ ଅଦାନୀ ଫାଉଣ୍ଡେସନର ଉତ୍‌ଥାନ ପ୍ରକଳ୍ପରେ ମୋର ଯୋଗଦାନ ମୋ ପାଇଁ ଏକ ନୂତନ ଆଲୋକ ରଶ୍ମି ଭାବେ ଦେଖା ଦେଇଥିଲା । କୋଭିଡ ସମୟରେ ମୋର ପିତାଙ୍କ ଦେହାନ୍ତ ହୋଇଥିଲା, ହେଲେବି ଅଦାନୀ ଫାଉଣ୍ଡେସନର କର୍ମକର୍ତ୍ତାଙ୍କ ଅନବରତ ଉତ୍ସାହ ଓ ପ୍ରେରଣା ଯୋଗୁଁ ମୁଁ ଆଜି ନିଜ ଗୋଡରେ ଠିଆ ହୋଇପାରିଛି ଏବଂ ନିଜର ପିଲାମାନଙ୍କର ଯତ୍ନ ନେଇପାରୁଛି ।

'ଉତ୍‌ଥାନ ପ୍ରକଳ୍ପ ମାଧ୍ୟମରେ, ଆଦାନୀ ଫାଉଣ୍ଡେସନ୍ ୩୦୦୦ରୁ ଅଧିକ ଛାତ୍ରଛାତ୍ରୀଙ୍କ ଶିକ୍ଷଣ ଫଳାଫଳକୁ ଉନ୍ନତ ଏବଂ ୧୦୦ରୁ ଅଧିକ ସରକାରୀ ବିଦ୍ୟାଳୟରେ ଶିକ୍ଷାର ପରିବେଶକୁ ସୁଦୃଢ କରିବା କରିବା ଦିଗରେ କାର୍ଯ୍ୟ କରିଆସୁଛି ।

ରୀନାଙ୍କର ମାଆ 'ଭାବେ ସ୍ଥାନୀୟ ପିଲାଙ୍କର ଶିକ୍ଷାର ଉନ୍ନତି ଆଣିବାର ପ୍ରତିବଦ୍ଧତା, ଅବଦାନ ଏବଂ ଅନବରତ ଚେଷ୍ଟା ଯୋଗୁଁ ଅଦାନୀ ଫାଉଣ୍ଡେସନ ଆଜି ଏହି ମାତୃତ୍ୱ ଦିବସରେ ରୀନାଙ୍କୁ କୃତଜ୍ଞତା ଜଣାଇବା ସହ ତାଙ୍କର ନିରବଛିନ୍ନ ପ୍ରୟାସ ପାଇଁ ଶୁଭକାମନା ଜଣାଉଛି ।

ଦିନକ ପରେ ପ୍ରଥମ ପର୍ଯ୍ୟାୟ ଭୋଟ

ସରିଲା ପ୍ରଚାର, ବୁଥ୍‌ମୁହାଁ ପୁଲିଂ ପାର୍ଟି

ଭୁବନେଶ୍ୱର, ୧୧।୫ (ସମିସ): ଆସନ୍ତା ୧୩ ତାରିଖରେ ରାଜ୍ୟରେ ପ୍ରଥମ ପର୍ଯ୍ୟାୟ ମତଦାନ ପାଇଁ ଭୋଟ ପଡ଼ିବାକୁ ଯାଉଥିବା ବେଳେ ଶନିବାର ପ୍ରଚାର କାର୍ଯ୍ୟକ୍ରମରେ ବିରାମ ଲାଗିଛି। ଶେଷ ଦିନରେ ନିଜନିଜ ଦଳର ପ୍ରାର୍ଥୀଙ୍କ ପାଇଁ ବିଭିନ୍ନ ଦଳର ହେଭିୱେଟ ଜୋର୍‌ଦାର ପ୍ରଚାର କରିଛନ୍ତି। ସନ୍ଧ୍ୟା ୬ଟା ପରେ ବିଭିନ୍ନ ଦଳର ବାହାର ନେତାମାନେ ଅଞ୍ଚଳ ଛାଡୁଥିବା ବେଳେ ସ୍ଥାନୀୟ ପ୍ରଶାସନ ସୁରକ୍ଷା ବ୍ୟବସ୍ଥାକୁ କଡ଼ାକଡ଼ି କରିଛି।

ସୂଚନାଯୋଗ୍ୟ ଯେ ପ୍ରଥମ ପର୍ଯ୍ୟାୟରେ ବ୍ରହ୍ମପୁର, ନବରଙ୍ଗପୁର, କୋରାପୁଟ ଓ କଳାହାଣ୍ଡି ଲୋକସଭା କ୍ଷେତ୍ର ଏବଂ ଏହା ଅଧୀନରେ ଆସୁଥିବା ୨୮ ବିଧାନସଭା ଆସନ ପାଇଁ ମତଦାନ ହେବ। ୪ଲୋକସଭା କ୍ଷେତ୍ର ପାଇଁ ମୋଟ ୩୭ଜଣ ପ୍ରାର୍ଥୀ ରହିଛନ୍ତି। ୩୭ଜଣଙ୍କ ମଧ୍ୟରୁ ମଇଦାନରେ ୩୦ ଜଣ ପୁରୁଷ ଏବଂ ୭ ଜଣ ମହିଳା ପ୍ରାର୍ଥୀ ଅବତୀର୍ଣ୍ଣ ହୋଇଛନ୍ତି। ସେହିପରି ୨୮ଟି ବିଧାନସଭା ଆସନ ପାଇଁ ମୋଟ ୨୪୩ଜଣ ପ୍ରାର୍ଥୀ ରହିଛନ୍ତି।

୪ ଲୋକସଭା, ୨୮ ବିଧାନସଭା ପାଇଁ ପ୍ରତିନିଧି ବାଛିବେ ଜନତା

ସେମାନଙ୍କ ମଧ୍ୟରେ ୨୧୪ଜଣ ପୁରୁଷ ଏବଂ ୨୯ଜଣ ମହିଳା ପ୍ରାର୍ଥୀ ରହିଛନ୍ତି। କୋରାପୁଟ, କଳାହାଣ୍ଡି ଓ ବ୍ରହ୍ମପୁର ଲୋକସଭା କ୍ଷେତ୍ର ପାଇଁ ୧୧ଜଣ ଲେଖାଏଁ ପ୍ରାର୍ଥୀ ଏବଂ ନବରଙ୍ଗପୁରରେ ୪ଜଣ ପ୍ରାର୍ଥୀ ରହିଛନ୍ତି। ଝରିଗାଁ, ନବରଙ୍ଗପୁର ଓ ଡାବୁଗାଁ ପାଇଁ ସର୍ବନିମ୍ନ ୩ଜଣ ଲେଖାଏଁ ପ୍ରାର୍ଥୀ ରହିଛନ୍ତି। ବ୍ରହ୍ମପୁର ବିଧାନସଭା କ୍ଷେତ୍ର ପାଇଁ ସର୍ବାଧିକ ୧୭ ପ୍ରାର୍ଥୀ ରହିଛନ୍ତି। ପ୍ରଥମ ପର୍ଯ୍ୟାୟ ମତଦାନ ପାଇଁ ପୁଲିଂ ପାର୍ଟିଗୁଡ଼ିକ ବୁଥ୍‌ମୁହାଁ ହୋଇଥିବା ବେଳେ ପ୍ରଶାସନ ପକ୍ଷରୁ ସମସ୍ତ ପ୍ରସ୍ତୁତି ପ୍ରାୟତଃ ଶେଷ ହୋଇଛି। ବିଶେଷକରି ପୁଲିସ ପ୍ରଶାସନ ପକ୍ଷରୁ ବ୍ଲକିଂ ଏବଂ ଚେକିଂ ପ୍ରକ୍ରିୟାକୁ କଡ଼ାକଡ଼ି କରାଯାଉଛି। ଏହି ଲୋକସଭା କ୍ଷେତ୍ର ସୀମାକୁ ଲାଗିଥିବା ଅଞ୍ଚଳରେ ତନଖି ପ୍ରକ୍ରିୟାକୁ କଡ଼ାକଡ଼ି କରାଯାଇଥିବା ବେଳେ ପ୍ରତିଟି ଗାଡ଼ିର ଯାଞ୍ଚ କରାଯାଉଛି। ସୁରକ୍ଷା ବ୍ୟବସ୍ଥା ପାଇଁ ପ୍ରାୟ ୧୦୪ କମ୍ପାନୀ ସିଏପିଏଫ୍ ନିୟୋଜିତ ହୋଇଥିବା ବେଳେ ରାଜ୍ୟ ପୁଲିସ ପ୍ରଶାସନ ମଧ୍ୟ ଏଥିରେ ଗୁରୁତ୍ୱପୂର୍ଣ୍ଣ ଭୂମିକା ଗ୍ରହଣ କରୁଛନ୍ତି।

ଆଜି ୧୯ ଜିଲ୍ଲାରେ କାଳବୈଶାଖୀ

ଭୁବନେଶ୍ୱର, ୧୧।୫ (ସମିସ): ଆସନ୍ତାକାଲି ରାଜ୍ୟର ଅଧିକାଂଶ ଜିଲ୍ଲାରେ କାଳବୈଶାଖୀ ସମ୍ଭାବନା ରହିଛି। ପ୍ରାୟ ୧୯ଜିଲ୍ଲାରେ କାଳବୈଶାଖୀ ସମ୍ଭାବନା ଥିବା ବେଳେ ମୟୂରଭଞ୍ଜ, ବାଲେଶ୍ୱର, ଭଦ୍ରକ ଓ ଯାଜପୁର ଜିଲ୍ଲାର କେତେକ ସ୍ଥାନରେ ପ୍ରବଳ ବର୍ଷା ହୋଇପାରେ। ଏନେଇ ଭୁବନେଶ୍ୱର ଆଞ୍ଚଳିକ ପାଣିପାଗ କେନ୍ଦ୍ର ପକ୍ଷରୁ ବିସ୍ତୃତ ସୂଚନା ପ୍ରଦାନ କରାଯାଇଛି। କେନ୍ଦ୍ରର ସୂଚନା ଅନୁଯାୟୀ, ରବିବାର କନ୍ଧମାଳ, ବୌଦ୍ଧ, ଅନୁଗୋଳ, ଢେଙ୍କାନାଳ, କେନ୍ଦୁଝର, ମୟୂରଭଞ୍ଜ, ବାଲେଶ୍ୱର, ଭଦ୍ରକ, ଯାଜପୁର ଓ କଟକ ଜିଲ୍ଲାରେ କାଳବୈଶାଖୀ ସମ୍ଭାବନା ରହିଛି। ଏହି ସମୟରେ ଉପରୋକ୍ତ ଜିଲ୍ଲାର କେତେକ ସ୍ଥାନରେ ୪୦ରୁ ୫୦କିଲୋମିଟର ବେଗରେ ପବନ ବହିପାରେ। ସେଥିପାଇଁ ଉପରୋକ୍ତ ଜିଲ୍ଲାଗୁଡ଼ିକୁ ୟେଲୋ ୱାର୍ଣ୍ଣିଂ ଜାରି କରାଯାଇଛି। ଏହାବ୍ୟତୀତ ସୁନ୍ଦରଗଡ଼, ସମ୍ବଲପୁର, ଦେବଗଡ଼,

୪ ଜିଲ୍ଲାରେ ପ୍ରବଳ ବର୍ଷା ସମ୍ଭାବନା

ଖୋର୍ଦ୍ଧା, କେନ୍ଦ୍ରାପଡ଼ା, ନୟାଗଡ଼, ଜଗତସିଂହପୁର, ପୁରୀ ଓ ଗଞ୍ଜାମ ଜିଲ୍ଲାରେ ମଧ୍ୟ କାଳବୈଶାଖୀ ସମ୍ଭାବନା ରହିଛି। ଏହି ଜିଲ୍ଲାଗୁଡ଼ିକରେ ଘଣ୍ଟା ପ୍ରତି ୩୦ରୁ ୪୦ କିଲୋମିଟର ବେଗର ପବନ ବହିବ ବୋଲି କେନ୍ଦ୍ର ପକ୍ଷରୁ ଆକଳନ କରାଯାଇଛି। ସେହିପରି ୧୩ ତାରିଖରେ ମଧ୍ୟ ରାଜ୍ୟର ଅଧିକାଂଶ ଜିଲ୍ଲାରେ କାଳବୈଶାଖୀ ସମ୍ଭାବନା ରହିଛି ବୋଲି ପାଣିପାଗ କେନ୍ଦ୍ର କହିଛି।

ଅପରପକ୍ଷେ ଶନିବାର ରାଜ୍ୟର ୯ ସହରରେ ଦିନ ତାପମାତ୍ରା ୪୦ ଡିଗ୍ରୀ ଏବଂ ତଦୂର୍ଦ୍ଧ୍ୱ ରେକର୍ଡ ହୋଇଛି। ନୂଆପଡ଼ାରେ ସର୍ବାଧିକ ଦିନ ତାପମାତ୍ରା ୪୩ ଡିଗ୍ରୀ ରେକର୍ଡ କରାଯାଇଛି। ତାଲିକାରେ ୪୧.୫ଡିଗ୍ରୀ ସହ ଝାରସୁଗୁଡ଼ା ଦ୍ୱିତୀୟ ସ୍ଥାନରେ ରହିଥିବା ବେଳେ ସମ୍ବଲପୁର, ହୀରାକୁଦ ଓ ବୌଦ୍ଧରେ ୪୧.୨ ଡିଗ୍ରୀ ରେକର୍ଡ ହୋଇଛି। ସେହିପରି ବଲାଙ୍ଗୀରରେ ୪୦.୫ ଡିଗ୍ରୀ, ସୁନ୍ଦରଗଡ଼ ଓ ଭବାନୀପାଟଣାରେ ୪୦.୨ ଡିଗ୍ରୀ ଏବଂ ଟିଟିଲାଗଡ଼ରେ ପାରଦ ୪୦ ଡିଗ୍ରୀ ଛୁଇଁଛି।

ଅବଶିଷ୍ଟାଂଶ...

ଦିନକରେ ୩୦୦...

ନେଇ ବିଭିନ୍ନ ନଦୀଜଳ ସ୍ତର ଅଚାନକ ଭାବେ ବୃଦ୍ଧି ପାଇବାରୁ ଏଭଳି ପରିସ୍ଥିତି ସୃଷ୍ଟି ହୋଇଛି। ମିଳିଥିବା ଖବର ଅନୁସାରେ ଉତ୍ତରପୂର୍ବ ପ୍ରଦେଶ ବଡ୍‌ଖସାନ ସମେତ କେନ୍ଦ୍ରୀୟ ପ୍ରଦେଶ ଘୋର ଏବଂ ପଶ୍ଚିମ ପ୍ରଦେଶ ହେରାତ୍ ମଧ୍ୟ ସର୍ବାଧିକ ପ୍ରଭାବିତ ହୋଇଛି। ଏହିସବୁ ପ୍ରଦେଶରେ ବନ୍ୟା ଆସିବାରୁ ସର୍ବାଧିକ ମାଟି ଘର ଧ୍ୱଂସ ହୋଇଯାଇଛି। ଅଧିକାଂଶ ସ୍ଥାନରେ ଏବେ ଲୋକମାନେ ପାଣି ଭିତରେ ଫସି ରହିଥିବା ସେମାନଙ୍କୁ ଉଦ୍ଧାର କରିବାକୁ ତାଲିବାନ ସରକାରଙ୍କ ପକ୍ଷରୁ ଉଦ୍ୟମ ଜାରି ରହିଛି। ସମଗ୍ର ଆଫଗାନିସ୍ତାନରେ ଜରୁରୀକାଳୀନ ସ୍ଥିତି ଘୋଷଣା କରାଯାଇଥିଲା ବେଳେ ଜାତିସଂଘ ସମେତ ବହୁ ଆନ୍ତର୍ଜାତିକ ସଂସ୍ଥା ସହାୟତା କରିବାକୁ ପହଞ୍ଚିଛନ୍ତି। ବନ୍ୟାରେ ଆହତ ହୋଇଥିବା ଲୋକଙ୍କୁ ଉଦ୍ଧାର କରାଯାଇ ଶିବିରରେ ରଖାଯାଉଥିବା ବେଳେ ସେମାନଙ୍କ ଚିକିତ୍ସା ପାଇଁ ମଧ୍ୟ ଆବଶ୍ୟକ ପଦକ୍ଷେପ ଗ୍ରହଣ କରାଯାଉଛି। ବନ୍ୟା ଦ୍ୱାରା ଅଧିକାଂଶ ପ୍ରଦେଶର ଚାଷ ଜମିରେ ପଙ୍କ ମାଡ଼ି ଯାଇଥିବାରୁ ଏହା ମଧ୍ୟ ଲୋକଙ୍କ ଆର୍ଥିକ ସ୍ଥିତିକୁ ଆହୁରି ପ୍ରଭାବିତ କରିବାର ଆଶଙ୍କା ବଢ଼ାଇଛି।

୧୦ ତାରିଖରେ...

ପ୍ରାର୍ଥୀ ଏବଂ ବିଧାୟକ ପ୍ରାର୍ଥୀଙ୍କୁ ବିଜୟୀ କରାଇବାକୁ ନିବେଦନ କରିଥିଲେ। କଂଗ୍ରେସ ଓ ତା'ର ସହଯୋଗୀ ଦଳମାନେ ରାଷ୍ଟ୍ରପତିଙ୍କ ଲଗାତାର ଅପମାନ କରୁଛନ୍ତି ବୋଲି ଉଲ୍ଲେଖ କରି ଶ୍ରୀ ମୋଦୀ କଂଗ୍ରେସକୁ ନିଶାଣ କରିଥିଲେ।

ବଲାଙ୍ଗିର ସମାବେଶରେ ଶ୍ରୀ ମୋଦୀ ଓଡ଼ିଶା ବିଷୟରେ ବିଭିନ୍ନ ପ୍ରସଙ୍ଗ ଉଠାଇ ମୁଖ୍ୟମନ୍ତ୍ରୀ ନବୀନ ପଟ୍ଟନାୟକଙ୍କୁ ଆକ୍ଷେପ କରିଥିଲେ। **ଜନସମାବେଶକୁ ସମ୍ବୋଧିତ କରି ମୋଦୀ କହିଥିଲେ, ପ୍ରାକୃତିକ ସମ୍ପଦରେ ଭରପୂର ଥାଇ ବି ୨୪ ବର୍ଷ ହେଲା ଓଡ଼ିଶାର ପ୍ରଗତି ହୋଇନାହିଁ। କାଗଜ ନ ଦେଖି ନବୀନ ବାବୁ ଓଡ଼ିଶାର ୩୦ ଜିଲ୍ଲାର କ୍ୟାପିଟାଲ ନାଁ କହିପାରିବେନି। ନିଜ ନିର୍ବାଚନମଣ୍ଡଳୀର ଗାଁର ନାଁ ମଧ୍ୟ ସେ ଜାଣି ନ ଥିବେ। ଓଡ଼ିଆ ଭାଷା, ସଂସ୍କୃତି ଆଜି ବିପନ୍ନ ହୋଇଛି। ବିଜେପି ସରକାର ଆସିଲେ ଓଡ଼ିଆ ଭାଷା, ସଂସ୍କୃତି ଓ ଐତିହ୍ୟର ସୁରକ୍ଷା ଦେବ ବୋଲି ମୋଦୀ କହିଥିଲେ।**

ଆଗାମୀ ୧୦ ବର୍ଷରେ...

ଆପଣଙ୍କ ନଜରରେ ଯୋଗ୍ୟ ହେଲେ ନାହିଁ ! ଆପଣ ଭାରତ ରତ୍ନ ବାଣ୍ଟିଲା ବେଳେ ଓଡ଼ିଶାର ବରପୁତ୍ର ବିଜୁ ବାବୁଙ୍କୁ ବି ଭୁଲିଗଲେ ।"

ମୁଖ୍ୟମନ୍ତ୍ରୀ ଆହୁରି କହିଛନ୍ତି, ଚାଷୀମାନଙ୍କ କଲ୍ୟାଣ ପାଇଁ ସର୍ବନିମ୍ନ ସହାୟକ ମୂଲ୍ୟ (ଏମ୍‌ଏସ୍‌ପି) ଦୁଇ ଗୁଣା କରିବେ ବୋଲି ଆପଣ ନିଜେ କହିଥିଲେ। ଆପଣ ତାକୁ ବି ଭୁଲିଗଲେ। ଓଡ଼ିଶାର ଲୋକଙ୍କୁ ମନେ ରଖି ଉପକୂଳ ରାଜପଥ ନିର୍ମାଣ କରିବାର ଥିଲା; ତାହା ବି ଆପଣ ଭୁଲିଗଲେ। ଓଡ଼ିଶାର ସମ୍ପଦ କୋଇଲା ଆପଣ ନେଉଛନ୍ତି; କିନ୍ତୁ କୋଇଲା ରୟାଲ୍ଟି ବଢ଼ାଇବା କଥା ୧୦ ବର୍ଷ ହେଲା ମନେ ପଡୁନାହିଁ। କେବଳ ନିର୍ବାଚନ ସମୟରେ ଓଡ଼ିଶାକୁ ମନେ ପକାଇଲେ କିଛି ଲାଭ ନାହିଁ। ୨୦୧୪ ଓ ୨୦୧୯ରେ ଆପଣ ଯେଉଁ ପ୍ରତିଶ୍ରୁତି ଦେଇଥିଲେ ତାକୁ ମନେ ରଖିଛନ୍ତି ତ? ଆପଣ କହିଥିବା ଦରବୃଦ୍ଧି ହ୍ରାସ, ଦୁଇ କୋଟି ଚାକିରି ଦେବା କଥା ଓଡ଼ିଶାବାସୀ ମନେ ରଖିଛନ୍ତି। ପେଟ୍ରୋଲ, ଡିଜେଲ୍, ଏଲ୍‌ପିଜି ଦର ହ୍ରାସ କରିବା କଥା ମଧ୍ୟ ଲୋକେ ମନେ ରଖିଛନ୍ତି। ସବୁ ଜାଗାରେ ମୋବାଇଲ୍ ଟାୱାର ବସାଇବା, ଜିଏସ୍‌ଟି ଛାଡ଼ କରିବା ପାଇଁ ଆପଣ ଯେଉଁ ପ୍ରତିଶ୍ରୁତି ଦେଇଥିଲେ, ସବୁ କିଛି ଓଡ଼ିଶାବାସୀ ମନେ ରଖିଛନ୍ତି ବୋଲି ମୁଖ୍ୟମନ୍ତ୍ରୀ ଶ୍ରୀ ପଟ୍ଟନାୟକ ଏହି ଭିଡିଓ ମାଧ୍ୟମରେ ମୋଦୀଙ୍କୁ ଚେତାଇ ଦେଇଥିଲେ।

ଓଡ଼ିଶା ପାଇଁ...

ଭୋଟ ମାଗୁଛନ୍ତି। କେନ୍ଦ୍ର ସରକାରଙ୍କ ରିପୋର୍ଟ ଅନୁସାରେ ଓଡ଼ିଶାରେ ଅପପୁଷ୍ଟି ହାର ୨୯% ଓ ଗୁଜରାଟରେ ୪୦% ଅପପୁଷ୍ଟିର ଶିକାର। ଓଡ଼ିଶାର ମୁଣ୍ଡପିଛା ଋଣଠାରୁ ଗୁଜରାଟର ମୁଣ୍ଡପିଛା ଋଣ ଯଥେଷ୍ଟ ଅଧିକ। ରକ୍ତହୀନତା କ୍ଷେତ୍ରରେ ମଧ୍ୟ ଓଡ଼ିଶାଠାରୁ ଗୁଜରାଟ ଅଧିକ ରହିଛି। ଓଡ଼ିଶାର ପିଲାମାନେ ବ୍ଲାକ୍ ବୋର୍ଡରେ ପାଠ ପଢୁଛନ୍ତି, କିନ୍ତୁ ଓଡ଼ିଶାର ପିଲାମାନେ ସ୍ମାର୍ଟବୋର୍ଡରେ ପଢୁଛନ୍ତି। ଯଦି ପାରିବେ ବିଜେପି ଓ ପ୍ରଧାନମନ୍ତ୍ରୀ ଭାରତକୁ ଏକ ନମ୍ବର କରନ୍ତୁ, ଓଡ଼ିଶାକୁ ଏକ ନମ୍ବର କରିବା ପାଇଁ ନବୀନ ବାବୁ ଯଥେଷ୍ଟ ବୋଲି କହିଛନ୍ତି କାର୍ତ୍ତିକ ପାଣ୍ଡିଆନ। ଅନୁରୂପ ଭାବରେ କେନ୍ଦ୍ରମନ୍ତ୍ରୀଙ୍କୁ ଶାଣିତ ଆକ୍ରମଣ କରି ସେ କହିଛନ୍ତି ଯେ ସବୁଜାଗାରେ ପରିବର୍ତ୍ତନର ହାୱା ବହୁଛି ବୋଲି ଆପଣ କହୁଛନ୍ତି; କିନ୍ତୁ ଓଡ଼ିଶାରେ ସବୁଆଡ଼େ ନବୀନ ଝଡ଼ ବହୁଛି। ତିନି ଚତୁର୍ଥାଂଶ ବହୁମତରେ ଆସି ନବୀନ ବାବୁ ଯଦି ମୁଖ୍ୟମନ୍ତ୍ରୀ ନ ହେବେ ମୁଁ ରାଜନୀତି ଛାଡ଼ିଦେବି ବୋଲି ଜଣେ ଛୋଟ କର୍ମଚାରୀ ହୋଇ କହୁଛି; ମାତ୍ର ତାଙ୍କ ଦଳ ଯଦି ନ ଆସିବ ତେବେ କେନ୍ଦ୍ରମନ୍ତ୍ରୀ ରାଜନୀତି ଛାଡ଼ିଦେବେ କି ବୋଲି ସେ ପ୍ରଶ୍ନ କରିଛନ୍ତି। ଆପଣଙ୍କ ଦଳ ସରକାର ଗଠନ କରିବେ ବୋଲି ଆପଣଙ୍କର ବା ଆପଣଙ୍କ ଦଳର କର୍ମୀମାନଙ୍କର ବିଶ୍ୱାସ ନାହିଁ ଏହା ସ୍ପଷ୍ଟ। ଜୁନ ୯ରେ ଦିନ ୧୧.୩୦ ରୁ ୧.୩୦ ମଧ୍ୟରେ ନବୀନ ପଟ୍ଟନାୟକ ପୁଣି ଥରେ ମୁଖ୍ୟମନ୍ତ୍ରୀ ଭାବେ ଶପଥ ନେବେ ଏବଂ ସନ୍ଧ୍ୟାବେଳେ ନିର୍ବାଚନ ଇସ୍ତାହାରକୁ ରାଜ୍ୟ ମନ୍ତ୍ରୀମଣ୍ଡଳରେ ପାସ୍ କରିବେ। ନବୀନ ବାବୁ ଓଡ଼ିଶାବାସୀଙ୍କ ପାଇଁ ମିଶନ ଶକ୍ତି, ମମତା, କାଳିଆ, ଲକ୍ଷ୍ମୀ ବସ୍, ମଧୁବାବୁ ନେସନ୍ ଆଦି ବହୁ ଜନକଲ୍ୟାଣକାରୀ ଯୋଜନା ଦେଇଛନ୍ତି, ସେଥିପାଇଁ ସେ ଓଡ଼ିଶାବାସୀଙ୍କ ହୃଦୟକୁ ଜିତିଛନ୍ତି। ଓଡ଼ିଶାବାସୀଙ୍କ ଆଶୀର୍ବାଦରେ ନବୀନ ଇଞ୍ଜନ ଜୋରରେ ଚାଲିଛି ବୋଲି ଶ୍ରୀ ପାଣ୍ଡିଆନ୍ ଦୃଢ଼ ସ୍ୱରରେ କହିଛନ୍ତି। ଓଡ଼ିଶାରେ ବିଜେପି ବାରମ୍ବାର ପରାଜୟ ମୁହଁ ଦେଖି ହାଲିଆ ହୋଇଗଲାଣି। ସେଥିପାଇଁ ପ୍ରଧାନମନ୍ତ୍ରୀ ଦଳୀୟ ନେତା ଓ କର୍ମୀଙ୍କୁ ବୁଷ୍ଟର ଡୋଜ୍ ଦେବାକୁ ଆସିଛନ୍ତି ବୋଲି ସେ କଟାକ୍ଷ କରିଛନ୍ତି ।

ସେ ଆହୁରି କହିଛନ୍ତି ଯେ ଦଶବର୍ଷ ମଧ୍ୟରେ କଟକ-ସମ୍ବଲପୁର ରାସ୍ତା ହୋଇପାରିଲା ନାହିଁ, କିନ୍ତୁ ଆମ ମୁଖ୍ୟମନ୍ତ୍ରୀ ୩ ବର୍ଷରେ ବିଜୁ ଏକ୍ସପ୍ରେସ-ୱେ କରି ଦେଖେଇଦେଲେ। ଇତିମଧ୍ୟରେ ପ୍ରଧାନମନ୍ତ୍ରୀ ଓଡ଼ିଶାରେ ବହୁତ ଶିଳାନ୍ୟାସ କରିଛନ୍ତି,। କିନ୍ତୁ ସେଥିମଧ୍ୟରୁ କେତୋଟିର ଉଦ୍‌ଘାଟନ ହୋଇଛି ? ବାରମ୍ବାର ଦାବି ସତ୍ତ୍ୱେ ଓଡ଼ିଶାକୁ ସ୍ୱତନ୍ତ୍ର ପାହ୍ୟା ବା ଧାନକେନ୍ଦ୍ରୀତ ରାଜ୍ୟର ମାନ୍ୟତା କାହିଁକି ମିଳୁନାହିଁ? ଓଡ଼ିଶାରେ ଇଣ୍ଡିଆନ ଅଏଲ, ଏନ୍‌ଟିପିସି ଭଳି ବହୁ ରାଷ୍ଟ୍ରୀୟ କମ୍ପାନୀ ରହିଛି, ଏଥିରେ ଓଡ଼ିଆ ପିଲାଙ୍କୁ କାହିଁକି ନିଯୁକ୍ତି ମିଳୁନାହିଁ? ପ୍ରଧାନମନ୍ତ୍ରୀ ଏହାପ୍ରତି ଦୃଷ୍ଟି ଦିଅନ୍ତୁ । ପେଟ୍ରୋଲ, ଡିଜେଲ, ଏଲ୍‌ପିଜି ଦରଦାମ ବଢ଼ିବ ନାହିଁ ବୋଲି ଗ୍ୟାରେଣ୍ଟି ଦିଅନ୍ତୁ। ଓଡ଼ିଶାରେ ଉପକୂଳ ରାଜପଥ କାମ୧୦ ବର୍ଷ ହେଲା ଆଗେଇପାରୁନାହିଁ। କୋଇଲା ରୟାଲଟି ବୃଦ୍ଧି ପାଇଁ ବାରମ୍ବାର ଅନୁରୋଧ ସତ୍ତ୍ୱେ କେନ୍ଦ୍ର ସରକାର ଶୁଣୁ ନାହାନ୍ତି। ଓଡ଼ିଶାରେ ବିପୁଳ କୋଇଲା ସମ୍ପଦ ରହିଛି, କିନ୍ତୁ ରୟାଲଟି ବାବଦରେ କେନ୍ଦ୍ର ନେଉଛି କୋଟି କୋଟି ଟଙ୍କା ଓଡ଼ିଶା ପାଉଛି କେବଳ ପ୍ରଦୂଷଣ। ଗ୍ରୀନସେସ୍ ବାବଦକୁ ଯେତିକି ନେଉଛନ୍ତି ସେଥିରେ ଓଡ଼ିଶାର ସବୁ ସ୍କୁଲ ରୂପାନ୍ତର ହୋଇଯାଇଥାନ୍ତା । ଏଥିପ୍ରତି ପ୍ରଧାନମନ୍ତ୍ରୀ ଦୃଷ୍ଟି ଦେବାର ଆବଶ୍ୟକତା ଅଛି। ଅତୀତରେ କନ୍ଧମାଳରେ ବିଜେପି ଦଙ୍ଗା କରିଥିଲା; ଆଜି ମୁଖ୍ୟମନ୍ତ୍ରୀଙ୍କ ପ୍ରଚେଷ୍ଟାରେ କନ୍ଧମାଳରେ ଶାନ୍ତି ଅଛି, ସମସ୍ତେ ଭାଇଚାରାରେ ରହିଛନ୍ତି ବୋଲି ଶ୍ରୀ ପାଣ୍ଡିଆନ କହିଛନ୍ତି ।

ଅନୁରୂପ ଭାବରେ ଅତ୍ୟନ୍ତ ବିନମ୍ରତାର ସହ ଶ୍ରୀ ପାଣ୍ଡିଆନ୍ ପ୍ରଧାନମନ୍ତ୍ରୀଙ୍କ ଉଦ୍ଦେଶ୍ୟରେ କହିଛନ୍ତି ଯେ; ଜୁନ ୪ ତାରିଖରେ ନବୀନ ପଟ୍ଟନାୟକ ସରକାରଙ୍କର ଅବସାନ ଘଟିବ ବୋଲି ଆପଣ କହୁଛନ୍ତି। ପ୍ରଥମେ ଆପଣ ଦଳର ମୁଖ୍ୟମନ୍ତ୍ରୀ ଚେହେରାକୁ ଆଗକୁ ଆଣନ୍ତୁ, ଏହାପରେ ଦେଖିବେ ଓଡ଼ିଶାବାସୀ କିପରି ଉଚିତ ଜବାବ ଦେଉଛନ୍ତି। ଆମ ମୁଖ୍ୟମନ୍ତ୍ରୀ ଲୋକଙ୍କୁ ଯେଉଁ କଥା ଦିଅନ୍ତି ତାକୁ ମନେ ରଖନ୍ତି ଓ ଆନ୍ତରିକତାର ସହ ହୃଦୟରୁ ପାଳନ କରନ୍ତି। ସେଥିପାଇଁ ନବୀନ ପଟ୍ଟନାୟକ ୨୪ ବର୍ଷ ଧରି ଲୋକଙ୍କ ହୃଦୟରେ ଅଛନ୍ତି, ଲୋକଙ୍କ ହୃଦୟରୁ ତାଙ୍କୁ କେହି ବି ଦୂର କରିପାରିବେ ନାହିଁ। ନବୀନ ବାବୁ ମୁଖ୍ୟମନ୍ତ୍ରୀ ଥିବା ପର୍ଯ୍ୟନ୍ତ ଓଡ଼ିଶାବାସୀଙ୍କୁ କେବେ ବି ସେ ହଇରାଣ ହେବାକୁ ଦେବେ ନାହିଁ। ସେଥିପାଇଁ ପ୍ରତି ମାସରେ ବିଏସ୍‌କେୱାଇରେ ସେ ୩୦୦ କୋଟି ଟଙ୍କା ଖର୍ଚ୍ଚ କରୁଛନ୍ତି। ଅଥଚ ଭାରତ ସରକାର ସମଗ୍ର ଭାରତ ବର୍ଷ ପାଇଁ ବର୍ଷକୁ ୬ ହଜାର କୋଟି ଟଙ୍କା ରଖିଛନ୍ତି। ଗ୍ରାମାଞ୍ଚଳବାସୀଙ୍କ ସୁବିଧା ପାଇଁ ରାଜ୍ୟ ସରକାରଙ୍କ ପାଣ୍ଠିରୁ ଆମ ବ୍ୟାଙ୍କ ଖୋଲାଯାଇଛି। ଆମ ମୁଖ୍ୟମନ୍ତ୍ରୀ ନବୀନ ପଟ୍ଟନାୟକ ଲୋକଙ୍କ ପାଇଁ ଯାହା କରିଥାନ୍ତି ତାକୁ ଅନ୍ୟ ରାଜ୍ୟମାନେ ଅନୁସରଣ କରନ୍ତି । ଏବେ ନିର୍ବାଚନ ଆସିଲା ବିଜେପି ଦଳର ଏମ୍‌ଏସ୍‌ପି କଥା ମନେ ପଡ଼ିଲା, ୧୦ ବର୍ଷ ହେଲା ମନେ ପଡୁନଥିଲା। ଯଦି ଭାରତ ସରକାର ଚାହିଁଥାନ୍ତେ ତାହେଲେ ଗୋଟେ ମିନିଟରେ କରିପାରିଥାନ୍ତେ। ନିର୍ବାଚନରେ ହାରିବା ଦେଖି ଚାଷୀଙ୍କ କଥା ମନେ ପଡୁଛି। ଚାଷୀ ଆନ୍ଦୋଳନ କରି ଭାରତରେ ବହୁ ଚାଷୀ ବଳିଦାନ ଦେଇଛନ୍ତି। ଏମ୍‌ଏସ୍‌ପି ଯଦି ଆଗରୁ ବଢ଼େଇଥାନ୍ତେ ତେବେ ଏହା ଘଟି ନଥାନ୍ତା । ଆମ ମୁଖ୍ୟମନ୍ତ୍ରୀ ନବୀନ ପଟ୍ଟନାୟକ ସମସ୍ତଙ୍କ ହୃଦୟରେ ଅଛନ୍ତି, ଓଡ଼ିଶାବାସୀଙ୍କ ସୁଖଦୁଃଖରେ ଅଛନ୍ତି। ମୁଖ୍ୟମନ୍ତ୍ରୀ ସବୁବେଳେ ଲୋକଙ୍କ ପ୍ରତି ଉତ୍ତରଦାୟୀ ହୋଇ ରହିଥାନ୍ତି, ସେଥିପାଇଁ ସବୁ କାମର ସେ ହିସାବ ଦେଇଥାନ୍ତି। ଆଦିବାସୀ ଭାଇ ଭଉଣୀମାନଙ୍କୁ ସେ ବହୁତ ଭଲ ପାଆନ୍ତି। ସେମାନଙ୍କ କଳା, ସଂସ୍କୃତି ଓ ପରିଚୟର ସୁରକ୍ଷା ପାଇଁ ସ୍ୱତନ୍ତ୍ର ଉନ୍ନୟନ ପରିଷଦ ଗଠନ କରିଛନ୍ତି ଯାହା ଦେଶରେ ବିରଳ। ଜୁଲାଇ ମାସରୁ ଓଡ଼ିଶାର ଜନସାଧାରଣଙ୍କୁ ଆଉ ବିଜୁଳି ବିଲ ଦେବାକୁ ପଡ଼ିବ ନାହିଁ ବୋଲି ମୁଖ୍ୟମନ୍ତ୍ରୀ ଘୋଷଣା କରିଛନ୍ତି। ନବୀନ ବାବୁ ଲୋକଙ୍କୁ ବିଜୁଳୀ ମାଗଣାରେ ଦେଉଛନ୍ତି ଜାଣି ବିରୋଧୀଙ୍କୁ କରେଣ୍ଟ ଲାଗିଗଲାଣି। ବିରୋଧୀ ନିର୍ବାଚନ ସମୟରେ ଟୁରିଷ୍ଟ ଭଳି ଆସୁଛନ୍ତି, ବଡ଼ ବଡ଼ କଥା କହୁଛନ୍ତି। କିନ୍ତୁ ସେମାନଙ୍କ କଥାକୁ କେହି ବିଶ୍ୱାସ କରୁନାହାନ୍ତି। ଓଡ଼ିଶାର ଚାଷୀ, ମା' ଛାତ୍ରଛାତ୍ରୀ ଓ ସବୁବର୍ଗର ଲୋକଙ୍କ ଭଲପାଇବା ନବୀନ ବାବୁଙ୍କୁ ଶକ୍ତି ଦେଉଛି ବୋଲି ସେ କହିଛନ୍ତି।

ରଘୁନାଥପାଲ୍ଲୀ ଓ ବୀରମିତ୍ରପୁରରେ ଚାଲିଥିବା ବିକାଶମୂଳକ କାର୍ଯ୍ୟର ହିସାବ ଲୋକଙ୍କୁ ସେ ଦେଇଥିଲେ, ଏବଂ ବିଜୁ ଜନତା ଦଳର କର୍ମୀର ଉଦ୍ୟମ ଓ ନିଷ୍ଠା ଆଗରେ ଦୁନିଆର ସବୁ ଶକ୍ତି ହାର ମାନିବ ବୋଲି ସେ କର୍ମୀମାନଙ୍କ ମନୋବଳ ବୃଦ୍ଧି କରିବା ପାଇଁ ଉଦବୋଧନ ଦେଇଥିଲେ। କାର୍ଯ୍ୟକ୍ରମରେ ସାଂସଦ ପ୍ରାର୍ଥୀ ଦିଲ୍ଲୀପ ତିର୍କୀ, ରଘୁନାଥପାଲ୍ଲୀ ବିଧାୟକ ପ୍ରାର୍ଥୀ ଅର୍ଚ୍ଚନା ରେଖା ବେହେରା, ବୀରମିତ୍ରପୁର ରୋହିତ ଜୋସେଫ୍ ତିର୍କୀ ଓ ବଣାଇ ବିଧାୟକ ପ୍ରାର୍ଥୀ ଭୀମସେନ୍ ଚୌଧୁରୀ ଉଦବୋଧନ ମାଧ୍ୟମରେ ସେମାନଙ୍କୁ ଭୋଟ ଦେଇ ନବୀନ ପଟ୍ଟନାୟକଙ୍କ ହାତମୁଠା ଟାଣ କରିବା ପାଇଁ ନିବେଦନ କରିଥିଲେ ।

ନିର୍ବାଚନ ବେଳେ...

ଓ ପରାଜୟ ଆଭାସ ମିଳେ; ସେତେବେଳେ ଓଡ଼ିଶା ବିଜେପିର ନେତାମାନେ ଲୋକଙ୍କ ସହାନୁଭୂତି ଆଶାରେ ରତ୍ନଭଣ୍ଡାର କଥା ଉଠାନ୍ତି। ବିଜେପିରେ ଥିଲା ବେଳେ ଅତି ନିକଟରୁ ଏହା ମୁଁ ଦେଖିଛି। ହେଲେ ଦୁର୍ଭାଗ୍ୟର କଥା ସେହି ନୀତି ଅନୁସରଣ କରି ଆଜି ପ୍ରଧାନମନ୍ତ୍ରୀ ରତ୍ନଭଣ୍ଡାର କଥା କହୁଛନ୍ତି। ଯେତେବେଳେ ଆସନ୍ତା ଜୁଲାଇ ମାସରେ ଶ୍ରୀ ମନ୍ଦିର ରତ୍ନଭଣ୍ଡାର ଖୋଲିବାକୁ ଯାଉଛି, ସେତେବେଳେ ସେମାନେ ନିର୍ବାଚନୀ ଫାଇଦା ପାଇଁ ଏହି ପ୍ରସଙ୍ଗରେ ବାଉଳି ଚାଉଳି ହେଉଛନ୍ତି। ଓଡ଼ିଶା ବିଜେପି ନେତାଙ୍କ ମନୋବଳ ବଢ଼ାଇବାକୁ ଏହା କେବଳ ଏକ ଅପଚେଷ୍ଟା। କାଳେ ଏଥିରୁ କିଛି ଫାଇଦା ମିଳିଯିବ ବୋଲି ସେମାନଙ୍କର ଆଶା। ୨୦୧୯ ସାଧାରଣ ନିର୍ବାଚନ, ୨୦୨୨ ପଞ୍ଚାୟତ ନିର୍ବାଚନ, ସବୁ ଉପ-ନିର୍ବାଚନରେ ମଧ୍ୟ ଓଡ଼ିଶା ବିଜେପି ଏହି ପ୍ରସଙ୍ଗ ଉଠାଇଥିଲା; କିନ୍ତୁ ସେଥିରୁ କେତେ ଫାଇଦା ପାଇଲେ ଆଉ ନିର୍ବାଚନ ଫଳାଫଳ କ'ଣ ହେଲ ତାହା ସାରା ଓଡ଼ିଶାବାସୀ ଦେଖିଲେ। ଓଡ଼ିଶାବାସୀଙ୍କୁ ବୋକା ବୋଲି ଭାବିବା ବିଜେପିର ସବୁଠାରୁ ବଡ଼ ଭୁଲ୍। କିଏ ନିର୍ବାଚନ ବେଳେ ପର୍ଯ୍ୟଟକ ଭଳି ଆସନ୍ତି ଆଉ ପରେ ଦେଖା ଦିଅନ୍ତି ନାହିଁ ଆଉ କିଏ ବର୍ଷ ବର୍ଷ ଧରି ଓଡ଼ିଶାବାସୀଙ୍କ ସୁଖ ସମୃଦ୍ଧି ପାଇଁ କାମ କରୁଛି ତାହା ରାଜ୍ୟବାସୀ ଭଲ ଭାବେ ଜାଣିଛନ୍ତି ବୋଲି ସେ କହିଛନ୍ତି।

ହାଇକୋର୍ଟରେ ରାଷ୍ଟ୍ରୀୟ ଲୋକ ଅଦାଲତ

୩.୮୫ କୋଟି କ୍ଷତିପୂରଣ ପ୍ରଦାନ ନିର୍ଦ୍ଦେଶ

କଟକ, ୧୧।୫(ସମିସ): ହାଇକୋର୍ଟ ଆଇନସେବା କମିଟି ଆନୁକୂଲ୍ୟରେ ହାଇକୋର୍ଟରେ ଆଜି ୨୦୨୪ର ଦ୍ୱିତୀୟ ରାଷ୍ଟ୍ରୀୟ ଲୋକ ଅଦାଲତ ଅନୁଷ୍ଠିତ ହୋଇଛି। ଏଥିରେ ମୋଟ ୬୩ଟି ମାମଲାର ଆପୋଷ ବୁଝାମଣାରେ ଫଇସଲା କରାଯାଇଛି। ଏହି ଲୋକ ଅଦାଲତରେ କ୍ଷତିପୂରଣ ବାବଦରେ ୩ କୋଟି ୮୫ ଲକ୍ଷ ୯୫ ହଜାର ୨୦୯ ଟଙ୍କା ପ୍ରଦାନ ପାଇଁ ନିର୍ଦ୍ଦେଶ ଦିଆଯାଇଛି। ଓଡ଼ିଶା ରାଜ୍ୟ ଆଇନସେବା ପ୍ରାଧିକରଣର ମୁଖ୍ୟ ପୃଷ୍ଠପୋଷକ ମୁଖ୍ୟ ବିଚାରପତି ଜଷ୍ଟିସ ଚକ୍ରଧାରୀ ଶରଣ ସିଂହ, ପ୍ରାଧିକରଣର କାର୍ଯ୍ୟନିର୍ବାହୀ ଅଧ୍ୟକ୍ଷ ଡକ୍ଟର ଜଷ୍ଟିସ ବିଦ୍ୟୁତ ରଞ୍ଜନ ଷଡ଼ଙ୍ଗୀ ଓ ହାଇକୋର୍ଟ ଆଇନସେବା କମିଟି ଅଧ୍ୟକ୍ଷ ଜଷ୍ଟିସ ଅରିନ୍ଦମ ସିହ୍ନାଙ୍କ ମାର୍ଗଦର୍ଶନରେ ଏହି ଲୋକ ଅଦାଲତ ଅନୁଷ୍ଠିତ ହୋଇଥିଲା। ଏହି ଲୋକ ଅଦାଲତରେ ଜଷ୍ଟିସ ସଙ୍ଗମ କୁମାର ସାହୁ, ଜଷ୍ଟିସ ମୃଗାଙ୍କ ଶେଖର ସାହୁ, ଜଷ୍ଟିସ ଆଦିତ୍ୟ କୁମାର ମହାପାତ୍ର, ଜଷ୍ଟିସ ଭି.ନରସିଂହ, ଜଷ୍ଟିସ ଏମ.ଏସ. ରମଣ, ଜଷ୍ଟିସ ଏସ.କେ.ମିଶ୍ର, ଜଷ୍ଟିସ ଗୌରୀଶଙ୍କର ଶତପଥୀ ଅନୁଷ୍ଠିତ ରାଷ୍ଟ୍ରୀୟ ଲୋକ ଅଦାଲତରେ ମାମଲା ଗୁଡିକର ଫଇସଲା କରିଥିଲେ। ଏଥି ମଧ୍ୟରେ ବୀମା କ୍ଷତିପୂରଣ, କ୍ରିମିନାଲ କମ୍ପାଉଣ୍ଡେବଲ ଓ ବିଦ୍ୟୁତ ମାମଲା ଅନ୍ତର୍ଭୁକ୍ତ। ଏହି ଲୋକ ଅଦାଲତରେ ସାଧାରଣ ବୀମା କମ୍ପାନି ମଧ୍ୟରୁ ନ୍ୟାସନାଲ ଇନସ୍ୟୁରାନ୍ସ, ନ୍ୟୁ ଇଣ୍ଡିଆ ଆସ୍ୟୁରାନ୍ସ, ଓରିଏଣ୍ଟାଲ ଇନସ୍ୟୁରାନ୍ସ, ୟୁନାଇଟେଡ୍ ଇଣ୍ଡିଆ ଇନସ୍ୟୁରାନ୍ସ କମ୍ପାନି ଓ କେତେକ ଘରୋଇ ବୀମା କମ୍ପାନି, ବିଭିନ୍ନ ବ୍ୟାଙ୍କର ଅଧିକାରୀ ଅଂଶ ଗ୍ରହଣ କରିଥିଲେ।

ବାପା-ମା' ଛେଉଣ୍ଡ ଶିଶୁଙ୍କୁ ସହଯୋଗର ହାତ ବଢ଼ାଇଲେ ପ୍ରଣବ ପ୍ରକାଶ

ସମ୍ବଲପୁର, ୧୧।୫(ସମିସ): ନେତାଙ୍କ ପାଇଁ ଜନତା ନୁହେଁ, ଜନତାଙ୍କ ପାଇଁ ନେତା। କିଛି ଦିନ ତଳେ ଏକଥା କହିଥିବା ଲୋକପ୍ରିୟ ନେତା ପ୍ରଣବ ପ୍ରକାଶ ବାପା-ମା' ଛେଉଣ୍ଡ ଶିଶୁଙ୍କୁ ସହଯୋଗର ହାତ ବଢ଼ାଇ ପୁଣିଥରେ ମାନବିକତା ଦେଖାଇଛନ୍ତି। ଗତ ୯ତାରିଖ ଦିନ ପ୍ରଣବ ପ୍ରଚାର ପାଇଁ ସମ୍ବଲପୁରର ବିହାରି ପଡ଼ାକୁ ଯାଇଥିବା ସମୟରେ ସେମାନଙ୍କ ବିଷୟରେ ଜାଣିବାକୁ ପାଇଥିଲେ। ରାଣୀ କୁମାରୀ, ରାଗିନୀ କୁମାରୀ, ଚାହତ କୁମାରୀ ଓ ଅର୍ଣ୍ଣବ ସାହୁ। ଏହି ଚାରି ଭାଇଭଉଣୀଙ୍କର ବାପା ମା' ସଂସାର ଛାଡ଼ି ଚାଲିଯାଇଛନ୍ତି। ଚାରି ଶିଶୁଙ୍କ ବାପା ରବୀନ୍ଦ୍ର ପ୍ରସାଦଙ୍କ ଦେହାନ୍ତ ପୂର୍ବରୁ ହୋଇଥିବା ବେଳେ ଗତ କିଛିଦିନ ତଳେ ମା' ପୁନମ ଦେବୀଙ୍କ ଦେହାନ୍ତ ହୋଇଥିଲା। ବାପା ମା' ଛେଉଣ୍ଡ ହେବା ପରେ ତାଙ୍କ ସମ୍ପର୍କୀୟ ମାଉସୀ ଶୋଭାଦେବୀଙ୍କ ପାଖରେ ସେମାନେ ରହୁଛନ୍ତି। ଏକଥା ପ୍ରଣବ ଜାଣିବା ପରେ ନିଜକୁ ସମ୍ଭାଳି ପାରି ନଥିଲେ। ସମାଜସେବୀ ସିଦ୍ଧାର୍ଥ ଶାହାଙ୍କ ସହିତ କଥାବାର୍ତ୍ତା କରି ସେମାନଙ୍କ ସହଯୋଗ କରିବାକୁ କହିଥିଲେ। ପ୍ରଣବ ପ୍ରକାଶଙ୍କ ନିବେଦନ କ୍ରମେ ଶ୍ରୀ ଶାହା ଓ ତାଙ୍କର ଟିମ୍ ବିହାରୀପଡ଼ା ଯାଇ ଶିଶୁମାନଙ୍କୁ ଭେଟିଥିଲେ। ସେମାନଙ୍କ ପାଠପଢ଼ା ଓ ଅନ୍ୟାନ୍ୟ ସୁବିଧା ସହଯୋଗ କରିବାକୁ ପ୍ରତିଶ୍ରୁତି ଦେଇଥିଲେ। ଏହି ସମୟରେ ଦୁଲାଲ ଚନ୍ଦ୍ର ରାୟ, ଭଗତ ଶର୍ମା, ଡଲି ସାହୁ, ଜିତୁ ଗଡ଼ଲି, ନମନ ସିଂ, ଟାଇଗର, ପିଣ୍ଟୁ, ରାଜା, ଶିବ ଓ ଅନ୍ୟମାନେ ଉପସ୍ଥିତ ଥିଲେ। ପ୍ରଣବ ପ୍ରକାଶଙ୍କର ସହଯୋଗ ପାଇଁ ସମସ୍ତେ ତାଙ୍କୁ ଧନ୍ୟବାଦ ଜଣାଇଛନ୍ତି। ସମ୍ବଲପୁର ପାଇଁ ଏଭଳି ଜଣେ ଦରଦୀ ନେତା ଦରକାର ବୋଲି ଏବେ ଚାରିଆଡ଼େ ଆଲୋଚନା ହେଉଛି।

କୋରାପୁଟ୍ ସର୍କଲ ଜେଲ୍‌ରେ ମହିଳା କଏଦୀଙ୍କ ନାଗିନ୍ ଡ୍ୟାନ୍ସ

ଭୁବନେଶ୍ୱର, ୧୧।୫(ସମିସ): କୋରାପୁଟ ସର୍କଲ ଜେଲ୍ ଭିତରେ ମହିଳା କଏଦୀଙ୍କ ନାଗିନ୍-ଡ୍ୟାନ୍ସ। ଏହାର ଏକ ଭିଡିଓ ଏବେ ସୋସିଆଲ ମିଡିଆରେ ଭାଇରାଲ ହେବା ପରେ ଜେଲ୍ ବିଭାଗ ଅଡୁଆରେ ପଡ଼ିଛି। ସାମାଜିକ ଗଣମାଧ୍ୟମ 'ଏକ୍ସ'ରେ ଏ ସଂପର୍କରେ ଏକାଧିକ ବ୍ୟକ୍ତି ଅଭିଯୋଗ କରିବା ପରେ ଜେଲ ବିଭାଗ ଖୋଳତାଡ଼ ଆରମ୍ଭ କରିଛି। ଏହି ଭିଡିଓ ହୋଲିରେ ରେକର୍ଡ ହୋଇଥିବା ଜଣାପଡୁଛି। ତେବେ ଜେଲ୍ ଭିତରକୁ କିଏ ମୋବାଇଲ୍ ନେଇ ଏଭଳି ଭିଡିଓ ରେକର୍ଡିଂ କଲା, ତାହାକୁ ନେଇ ପ୍ରଶ୍ନ ଉଠୁଛି। ଭିଡିଓରେ ଜଣେ ମହିଳା କଏଦୀ ନାଗିନ୍ ଡ୍ୟାନ୍ସ କରୁଥିବା ବେଳେ ଅନ୍ୟ ମହିଳା କଏଦୀମାନେ ତାଳିମାରି ଏହାର ମଜା ନେଉଛନ୍ତି। ଅପରପକ୍ଷେ ଅନ୍ୟ ଜଣେ କଏଦୀ ଏହାର ଭିଡିଓ କରୁଥିବା ଦେଖିବାକୁ ମିଳୁଛି।

୩୦ଜିଲ୍ଲାରେ ରାଷ୍ଟ୍ରୀୟ ଲୋକ ଅଦାଲତ

୧, ୪୮, ୮୨୦ ମାମଲାର ଫଇସଲା

କଟକ, ୧୧।୫(ସମିସ) ଜାତୀୟ ଆଇନ ସେବା ପ୍ରାଧିକରଣ ପକ୍ଷରୁ ରାଜ୍ୟ ଆଇନ ସେବା ପ୍ରାଧିକରଣ ଆନୁକୂଲ୍ୟରେ ରାଜ୍ୟବ୍ୟାପୀ ୩୦ଗୋଟି ଜିଲ୍ଲା ଓ ବିଭିନ୍ନ ତାଲୁକସ୍ତରରେ ଆଜି ଚଳିତ ବର୍ଷର ଦ୍ୱିତୀୟ ରାଷ୍ଟ୍ରୀୟ ଲୋକ ଅଦାଲତ ଅନୁଷ୍ଠିତ ହୋଇଯାଇଛି। ଏଥିରେ ମୋଟ ୧, ୪୮, ୮୨୦ଟି ମାମଲା ଫଇସଲା ହୋଇଛି ଓ ମୋଟ ୧୨୭,୬୪,୮୪, ୧୯୨ଟଙ୍କା କ୍ଷତିପୂରଣ ରାଶି ସ୍ଥିରୀକୃତ ହୋଇଛି। ଏଥି ମଧ୍ୟରେ ପ୍ରାକ୍ ମକଦ୍ଦମାସ୍ତରୀୟ ୪୫୫୧ଟି ମାମଲା ଓ ବିଚାରାଧୀନ କୋର୍ଟ ମାମଲା ୧୧୭୫୨ଟି ଓ ୧, ୩୨, ୫୧୭ଟି ରାଜସ୍ୱ ମାମଲା ଏହି ରାଷ୍ଟ୍ରୀୟ ଲୋକ ଅଦାଲତରେ ଫଇସଲା କରାଯାଇଛି। ଫଇସଲା ହୋଇଥିବା ବିଚାରାଧୀନ ମାମଲାଗୁଡ଼ିକ ମଧ୍ୟରେ ୨୮୫ଟି ଫୌଜଦାରୀ (କ୍ରିମିନାଲ କମ୍ପାଉଣ୍ଡେବଲ), ଏନଆଇ ଆକ୍ଟ ମାମଲା ୧୩୨୮ଟି, ଋଣ ଅସୁଲି ମାମଲା ୭୪୪ଟି, ୬୨୦ଟି ବ୍ୟାଙ୍କ ଋଣ, ୬୦୧ଟି ମୋଟରଯାନ ଦୁର୍ଘଟଣାଜନିତ, ୫୧୩ଟି ପାରିବାରିକ ଓ ବୈବାହିକ ବିବାଦ, ୮ଟି ଜମି ଅଧିଗ୍ରହଣ ବିବାଦ, ୨୩ଟି ବିଦ୍ୟୁତ, ଜଳ ବିଲ୍ ସମ୍ପର୍କିତ, ୪୯ଟି ଶ୍ରମ ଓ ନିୟୋଜନ ସମ୍ପର୍କିତ, ୧, ୩୨, ୫୧୭ଟି ରାଜସ୍ୱ ମାମଲା ୭ଟି ଚାକିରି, ଖାଉଟି ମାମଲା ୨୧ଟି, ୭ଟି ରାଜ୍ୟ ଶିକ୍ଷା ଟ୍ରିବ୍ୟୁନାଲ ମାମଲା, ଗୋଟିଏ ଇଣ୍ଡଷ୍ଟ୍ରିଆଲ ଟ୍ରିବ୍ୟୁନାଲ ମାମଲା, ୧୩୩୮ଟି ଅନ୍ୟାନ୍ୟ ଦେୱାନୀ ମାମଲା ଓ ୬୮୩୫ଟି ଅନ୍ୟାନ୍ୟ ଅପରାଧିକ ମାମଲା ଅନ୍ତର୍ଭୁକ୍ତ ବୋଲି ରାଜ୍ୟ ଆଇନସେବା ପ୍ରାଧିକରଣ ପକ୍ଷରୁ ସୂଚନା ଦିଆଯାଇଛି।

ହାଇକୋର୍ଟ ମୁଖ୍ୟ ବିଚାରପତି ତଥା ରାଜ୍ୟ ଆଇନ ସେବା ପ୍ରାଧିକରଣର ମୁଖ୍ୟ ପୃଷ୍ଠପୋଷକ ଜଷ୍ଟିସ ଚକ୍ରଧାରୀ ଶରଣ ସିଂହ ଓ ବିଚାରପତି ତଥା ଓଡ଼ିଶା ରାଜ୍ୟ ଆଇନ ସେବା ପ୍ରାଧିକରଣର କାର୍ଯ୍ୟନିର୍ବାହୀ ଅଧ୍ୟକ୍ଷ ଜଷ୍ଟିସ ବିଦ୍ୟୁତ ରଞ୍ଜନ ଷଡଙ୍ଗୀଙ୍କ ପ୍ରତ୍ୟକ୍ଷ ମାର୍ଗଦର୍ଶନରେଏହି ଲୋକ ଅଦାଲତ ରାଜ୍ୟର ବିଭିନ୍ନ ଜିଲ୍ଲା, ତାଲୁକ ଓ ଟ୍ରିବ୍ୟୁନାଲ ସ୍ତରରେ ଅନୁଷ୍ଠିତ ହୋଇଥିଲା।

AFFIDAVIT

I, Saraswati Sahoo, aged about 53 years, W/o- Sibabrata Behera, resident of At /Po. Bandhatia, P.s. - Dhamnagar, Dist.- Bhadrak, Odisha-756117, declare by this affidavit No.658 dt- 10.05.2024 that now onwards I shall be known as **Saraswati Sahoo** for all future purposes.

AFFIDAVIT

I, Mani Baid, W/o- Arvind Baid, resident of Baid Mansion,Kathagoda sahi, Po/Ps-Purighat,Dist-Cuttack,Odisha, Pin-753001, declare by this affidavit no. 64AA176635 Dtd. 30/10/2023 that now onwards I shall be known as **MANI BOTHRA** for all future purposes.

ୱ କେନରା ବ୍ୟାଙ୍କ Canara Bank ସିଣ୍ଡିକେଟ Syndicate

ଅଞ୍ଚଳ କାର୍ଯ୍ୟାଳୟ, ପ୍ଲଟ୍ ନଂ.: ୧୫୫୬(ଅଂଶ) ଏବଂ ପ୍ଲଟ୍ ନଂ.: ୧୫୬୧(ଅଂଶ), ଜାଗମରା, ଖଣ୍ଡଗିରି, ଭୁବନେଶ୍ୱର-୭୫୧୦୩୦, ଫୋନ୍ ନଂ: ୦୬୭୪-୨୩୫୩୧୨୦

ଦଖଲ ନୋଟିସ୍
(ସ୍ଥାବର ସମ୍ପତ୍ତିଗୁଡିକ ନିମନ୍ତେ)

ନିମ୍ନସ୍ୱାକ୍ଷରକାରୀ **କାନାରା ବ୍ୟାଙ୍କ**ର କ୍ଷମତାପ୍ରାପ୍ତ ଅଧିକାରୀ, ସିକ୍ୟୁରିଟାଇଜେସନ୍ ଆଣ୍ଡ ରିକନଷ୍ଟ୍ରକ୍‌ସନ୍ ଅଫ୍ ଫାଇନାନ୍ସିଆଲ୍ ଆସେଟ୍‌ସ ଆଣ୍ଡ ଏନ୍‌ଫୋର୍ସମେଣ୍ଟ ଅଫ୍ ସିକ୍ୟୁରିଟୀ ଇଣ୍ଟରେଷ୍ଟ ଆକ୍ଟ, ୨୦୦୨ର ଧାରା ୧୩(୧୨) ଏବଂ ସିକ୍ୟୁରିଟୀ ଇଣ୍ଟରେଷ୍ଟ (ଏନ୍‌ଫୋର୍ସମେଣ୍ଟ) ରୁଲ୍ସ ୨୦୦୨ର ରୁଲ୍ ୩ ରେ ପ୍ରଦାନ କରାଯାଇଥିବା କ୍ଷମତା ପ୍ରୟୋଗ କରାଯାଇ ନିମ୍ନ ପ୍ରଦତ୍ତ ଋଣଗ୍ରହୀତା/ଗ୍ୟାରେଣ୍ଟିଦାତା/ବନ୍ଧକଦାତାମାନଙ୍କୁ ଡିମାଣ୍ଡ ନୋଟିସ୍ ଜାରିକରି ନୋଟିସ୍ ପ୍ରଦତ୍ତ ରାଶି ସହିତ ସୁଧ ନୋଟିସ୍ ପ୍ରାପ୍ତି ତାରିଖ ଠାରୁ ୬୦ ଦିନ ମଧ୍ୟରେ ପରିଶୋଧ କରିବାକୁ କୁହାଯାଇଥିଲା । ଯେହେତୁ, ଋଣଗ୍ରହୀତା ଋଣ ପରିଶୋଧ କରିବାରେ ବିଫଳ ହେଲେ ତେଣୁ ଋଣଗ୍ରହୀତା/ଗ୍ୟାରେଣ୍ଟିଦାତା/ବନ୍ଧକଦାତା ଏବଂ ସର୍ବସାଧାରଣଙ୍କୁ ଏହି ନୋଟିସ୍ ମାଧ୍ୟମରେ ଜଣାଇ ଦିଆଯାଉଛି କି ଏହି ଆକ୍ଟର ଧାରା ୧୩(୪)ସହିତ କଥିତ ରୁଲ୍ସର ରୁଲ୍ ୮ ଏବଂ ୯ ଅନୁଯାୟୀ ପ୍ରଦତ୍ତ କ୍ଷମତାବଳରେ ନିମ୍ନସ୍ୱାକ୍ଷରକାରୀ ନିମ୍ନ ପ୍ରଦତ୍ତ ସମ୍ପତ୍ତିକୁ **ଦଖଲ** କରିଛନ୍ତି । ଏତଦ୍‌ଦ୍ୱାରା ବିଶେଷ କରି ଋଣଗ୍ରହୀତା/ଗ୍ୟାରେଣ୍ଟିଦାତା/ବନ୍ଧକଦାତା ଏବଂ ସର୍ବସାଧାରଣଙ୍କୁ ସତର୍କ କରାଇ ଦିଆଯାଉଛି କି, ନିମ୍ନଲିଖିତ ସମ୍ପତ୍ତି ସହିତ କୌଣସି ପ୍ରକାର କାରବାର କରିବେ ନାହିଁ ଏବଂ ଯଦି ସମ୍ପତ୍ତି ଉପରେ କୌଣସି ପ୍ରକାର କାରବାର କରନ୍ତି, ତେବେ **କାନାରା ବ୍ୟାଙ୍କର, ଦିଗପହଣ୍ଡି ଶାଖା** ନିକଟରେ ନିମ୍ନଲିଖିତ ବକେୟା ରାଶି ସହିତ ସେବାବଦ ସୁଧ ଏବଂ ଖର୍ଚ୍ଚ ପାଇଁ ଉତ୍ତରଦାୟୀ ରହିବେ। **ଏତଦ୍ୱାରା ଋଣଗ୍ରହୀତାଙ୍କ ଦୃଷ୍ଟି ଆକର୍ଷଣ କରାଯାଉଅଛି କି ସରଫେଶୀ ଆକ୍ଟର ଧାରା ୧୩(୮) ଅନୁଯାୟୀ ସୁରକ୍ଷିତ ବନ୍ଧକ ସମ୍ପତ୍ତିକୁ ସମୟ ଥିବା ପୂର୍ବରୁ ବନ୍ଧକମୁକ୍ତ କରନ୍ତୁ।**

ଦିଗପହଣ୍ଡି ଶାଖା / ଋଣଗ୍ରହୀତା/ ଗ୍ୟାରେଣ୍ଟିଦାତାମାନଙ୍କ ନାମ ଓ ଠିକଣା	(କ) ସ୍ଥାବର ସମ୍ପତ୍ତିଗୁଡିକର ସଂପୂର୍ଣ୍ଣ ବିବରଣୀ / (ଖ)ଧାରା ୧୩(୨) ନୋଟିସ୍ ତାରିଖ / (ଗ) ଧାରା ୧୩ (୪) ନୋଟିସ୍ ତାରିଖ / (ଘ) ବକେୟା ପରିମାଣ
ଋଣଗ୍ରହୀତା: ଶ୍ରୀମତୀ ବଡ଼ପିଲି ସରସ୍ୱତୀ ପାତ୍ର, ସ୍ୱାମୀ: ବଡ଼ପିଲି ତ୍ରିନାଥ ପାତ୍ର / **ଗ୍ୟାରେଣ୍ଟିଦାତା: ଶ୍ରୀ ବଡ଼ପିଲି ତ୍ରିନାଥ ପାତ୍ର,** ପିତା: ବଡ଼ପିଲି ମାଗୁଣି ପାତ୍ର, ଉଭୟଙ୍କ ଠିକଣା- ସା: ଗୁଣ୍ଡପଡା, ପୋ: ଗୁହାଳପୁର, ଥାନା: ଦିଗପହଣ୍ଡି, ଜିଲ୍ଲା: ଗଞ୍ଜାମ, ଓଡିଶା, ପିନ୍-୭୬୧୦୦୭	କ) ଶ୍ରୀ ବଡ଼ପିଲି ତ୍ରିନାଥ ପାତ୍ରଙ୍କ ନାମରେ ଥିବା ଜମି ଏବଂ ଗୃହ ସମ୍ପତ୍ତିର ସମସ୍ତ ଅଂଶବିଶେଷ ଯାହାର ଖାତା ନଂ.: ୨୧୦, ପ୍ଲଟ୍ ନଂ.: ୪୨୧, କ୍ଷେତ୍ର: ଏକର୦.୦୬୪ ଡିସିମିଲି, ମୌଜା: ଗୁଣ୍ଡପଡା, ତହସିଲ: ଦିଗପହଣ୍ଡି, ଜିଲ୍ଲା: ଗଞ୍ଜାମ, ରାଜ୍ୟ: ଓଡିଶା, ଏହାର ଚାରିପାର୍ଶ୍ୱରେ ଉତ୍ତର: ରାସ୍ତା, ଦକ୍ଷିଣ: ରାସ୍ତା, ପୂର୍ବ: ଗୁଣ୍ଡ ଚନ୍ଦ୍ରମଣୀ ପାତ୍ରଙ୍କ ଗୃହ, ପଶ୍ଚିମ: ନରସିଂହ ପାତ୍ରଙ୍କ ଘରବାଡୀ / ଖ) ୦୩.୦୨.୨୦୨୪ / ଗ)

୦୯.୦୫.୨୦୨୪/ ଘ) ୦୩.୦୨.୨୦୨୪ ସୁଦ୍ଧା ଟ.୬,୩୭,୮୦୭.୪୭ (ଛଅ ଲକ୍ଷ ସଇଁତିରିଶ ହଜାର ଆଠ ଶହ ସାତ ଟଙ୍କା ଏବଂ ସତଚାଳିଶ ପଇସା ମାତ୍ର) ଏବଂ ସେବାବଦ ସୁଧ ଓ ଅନ୍ୟାନ୍ୟ ଖର୍ଚ୍ଚ।

ସ୍ଥାନ: ଭୁବନେଶ୍ୱର
ତାରିଖ: ୧୦.୦୫.୨୦୨୪

ସ୍ୱା/- କ୍ଷମତାପ୍ରାପ୍ତ ଅଧିକାରୀ
କାନାରା ବ୍ୟାଙ୍କ

AFFIDAVIT

By virtue of an affidavit before the Notary Public, Bargarh, I, Bhubaneswar Padhan, S/o- Seshadeb Padhan, resident of Bandhapali, P.O.- Ghess, P.S.- Melchhamunda, Dist.- Bargarh state that my father's name is **"Seshadeb Padhan"**. but inadvertently my father's name is mentioned as Shesadev Padhan in my educational certificates. Hence **Seshadeb Padhan** and **Shesadev Padhan** is one and same person. My father will be known as **Seshadeb Padhan** in all instant and purposes.

ସୁବର୍ଣ୍ଣରେଖାରୁ ପଶ୍ଚିମବଙ୍ଗକୁ ବାଲି ଚୋରା ଚାଲାଣ

ପୁଲିସର ଗତିବିଧି ଉପରେ ମାଫିଆଙ୍କ ନଜର

ବାଲି ମାଫିଆଙ୍କ ଅଡିଓ ଭାଇରାଲ

ଜଳେଶ୍ୱର ବ୍ଲକ, ୧୧।୫ (ସମିସ) :

ରାତି ହେଲେ ସୁବର୍ଣ୍ଣରେଖା ନଦୀରୁ ତାଡ଼ି ବୋହି ନେଉଛନ୍ତି ଶହ ଶହ ବାଲି ଟ୍ରିପ। ବିପଦରେ ନଦୀ କୂଳିଆବାସୀ। ଲୋକଙ୍କ ଅଭିଯୋଗ ଯେ ଚୁପ ବସିଛି ପୁଲିସ। ସେପଟେ ଥାନାରୁ ବାହାରିବା ଠାରୁ ଆରମ୍ଭ କରି ପୁଲିସର ଗତିବିଧି ଉପରେ ନଜର ରଖିଛନ୍ତି ବାଲି ମାଫିଆ। ଯାହାର ଏକ ଅଡିଓ ଭାଇରାଲ ହେବାରେ ଲାଗିଛି। ରାତି ୯ ଟା ରୁ ସକାଳ ୭ ଟା ପର୍ଯ୍ୟନ୍ତ ସୁବର୍ଣ୍ଣରେଖା ନଦୀରୁ ଚାଲିଛି ବେଧଡ଼କ ବାଲି ଚୋରା ଚାଲାଣ। ପ୍ରଶାସନ ଡାଳେ ଡାଳେ ଗଲେ, ବାଲି ମାଫିଆ ପତ୍ରେ ପତ୍ରେ ଯାଉଛନ୍ତି। ରାଜଘାଟ ଠାରୁ ଲକ୍ଷ୍ମଣନାଥ, ଶିଖରପୁରରୁ ଆମ୍ବିଳିଅଠା, ବାଲିକବାର୍ଡ଼ ରୁ ଜଳେଶ୍ୱର ଓ ସରସିଦା ଓ ପଶ୍ଚିମବାର୍ଡରୁ ବଡ଼ନଗର ଛକ ରାସ୍ତାରେ ଯାଇ ନାମ୍ପୋ ପର୍ଯ୍ୟନ୍ତ ଛକ ଛକରେ ଜଗିଛନ୍ତି ବାଲି ମାଫିଆ। ପୁଲିସର ଗତି ବିଧି ଉପରେ ସମ୍ପୂର୍ଣ୍ଣ ନଜର ରଖିଛନ୍ତି ବାଲି ମାଫିଆ ଯାହାର ଅଡିଓ ଭାଇରାଲ୍ ହେବାରେ ଲାଗିଛି।

ପ୍ରଥମ ଅଡିଓ- ପୁଲିସ ବାଲା ଧରିଛି, ପେପର ଡୁପ୍ଲିକେଟ, କେସ ହୋଇଛି ଗାଡ଼ିରେ

- ବେ କିଏ ଜଳେଶ୍ୱରରେ ଧରିଛି, ତୁମ ଅଜା ଧରିଛି ନା କିସ।ଜଳେଶ୍ୱର ରେ କିଏ ଧରିଛି। କୋଉଠି କିଏ କାହାର ଧରିଛି ଡିଟେଲରେ କୁହ।
- ମୁନା ପଟ୍ଟନାୟକ ଗାଡି, ବେଙ୍ଗଲ ଗାଡି, ହରିଆ ଗାଡି କୋଡ଼ିଏ ବାଇଶ ଟା ଗାଡି ଅଛି। - ଟୋଟାଲ କେତଟା ଗାଡି?

ଦ୍ୱିତୀୟ ଅଡିଓ: ଘୋଷ ବାବୁ ଟିକିଏ ଦେଖ, ୧୧୨ ଯାଉଛି। ୧୧୨ ପଛରେ ତୁମେ ଅଛ ୨୪୪ ଷ୍ଟେସନ ଆଡକୁ ଯାଉଛି। -୨୪୪ ବାହାରି କି ହାଟ ଛକ ପାଖରେ ଷ୍ଟେସନ ଆଡକୁ ଯାଉଛି। - ଚୈତନ ସାହୁ ଗଳି ବାହାରିକି ଷ୍ଟେସନ ଆଡକୁ ଯାଉଛି। - ୨୪୪ ଯାଉଛି ସେପଟକୁ ନଟ ଦେଖ। - ୨୪୪ ଜଳେଶ୍ୱର ଟାଙ୍କି ଭିତରେ ପଶିଛି। -୨୪୪ ହିରୋ ଶୋରୁମ ଆଡୁ ଘୁରିକି ଯାଉଛି ଷ୍ଟେସନ ଆଡକୁ। - ଏପଟେ କିଛି ନାହିଁ, ଅସୁବିଧା କିଛି ନାହିଁ - ରାଜଘାଟ ପାଖରେ ପୁରା ଓକେ -ସବୁ ଠିକ ଠାକ ଅଛିତ? - ମୋ ଡ୍ରମର ବାହାରିବ ଯିବ, - ଥାନା ଗାଡି ନୂଆ ବଜାର ଆଡକୁ ଯାଇଛି।

ଅଡିଓରୁ କିପରି ଭାବେ ପୁଲିସକୁ ଜଗି ବସିଛନ୍ତି ବାଲି ମାଫିଆ ଅଡିଓରୁ ପ୍ରମାଣିତ। ତେବେ ଏମାନଙ୍କୁ କିଏ ଦେଉଛି ପ୍ରଶ୍ରୟ ? କାହା ଇସାରାରେ ଚାଲିଛି ଅବାଧ ବାଲି ଚାଲାଣ। କାହିଁକି ରୋକ ଲଗା ଯାଇ ପାରୁନି। ଯାହାକୁ ନେଇ ବଡ଼ ପ୍ରଶ୍ନ ସୃଷ୍ଟି ହୋଇଛି। ପ୍ରତ୍ୟେକ ଦିନ ଲକ୍ଷ ଲକ୍ଷ ଟଙ୍କାର ବାଲି ମକଲମପୁର, ଡିପିପୁର, ଶ୍ରୀ ରାମପୁର, ରାଜନଗର, ମାଙ୍କିଡ଼ିଆ, ଓଲମରା, ରେଳା ଉତ୍ତରପଡ଼ା ଓ ବାଲିକବାର୍ଡରୁ ପଡ଼ୋଶୀ ପଶ୍ଚିମବଙ୍ଗକୁ ଚୋରା ଚାଲାଣ ହେଉଛି। ସୁବୁଠୁ ବଡ଼ କଥା ଯେ ନଦୀ ଗର୍ଭରୁ ବାଲି ଉତ୍ତୋଳନ କରିବା ପାଇଁ ଗୁଡ଼ାଏ ଜାଗା ବେଆଇନ ଭାବେ ବନ୍ଦ କରିଛନ୍ତି। ଯେଉଁଥି ପାଇଁ ନଦୀ ଜଳର ଗତିପଥ ବଦଳିବାରେ ଲାଗିଛି। ନଦୀ କୂଳିଆ ବାସୀ ଭୟଭୀତ ହେଉଛନ୍ତି।ଏ ବାବଦରେ ପ୍ରଶାସନକୁ ଦାୟୀ କରିଛନ୍ତି ଲୋକେ। ଜଳେଶ୍ୱର ପୁଲିସ ଗତ ଜାନୁଆରୀ ରୁ ଏପର୍ଯ୍ୟନ୍ତ ପ୍ରାୟ ୪୪ ଟି ବେଆଇନ ବାଲି ଚାଲାଣ ମାମଲା ରୁଜୁ କରିଥିବା ବେଳେ ୫୦ରୁ ଅଧିକ ଟ୍ରାକ୍ଟର, ଜେସିବି, ହାଇୱା ଜବତ କରିଛି। ଗୋଟିଏ ପଟେ ଚୋରା ବାଲି ଚାଲାଣ ପ୍ରଶାସନ ପାଇଁ ଚେଲେଞ୍ଜ ସୃଷ୍ଟି କରିଥିବା ବେଳେ ପୁଲିସର ଗତିବିଧି ଉପରେ ନଜର ରଖୁଥିବା ଅସାମାଜିକ ବ୍ୟକ୍ତି ମାନଙ୍କ ଉପରେ ପୁଲିସ କଡା କାର୍ଯ୍ୟାନୁଷ୍ଠାନ ଗ୍ରହଣ ନେବାର ଆବଶ୍ୟକ ରହିଛି ବୋଲି ସାଧାରଣରେ ଚର୍ଚ୍ଚା ହେଉଛି।

ଛେଳି ଚୋରିବେଳେ ଧରାପଡ଼ି ଛେଚା ଖାଇଲେ ୩ ଯୁବକ

ବସ୍ତା, ୧୧।୫ (ସମିସ) : ବାଲେଶ୍ୱର ଜିଲ୍ଲା ବସ୍ତା ଥାନା ମାଛିଆ ଗ୍ରାମରେ ଛେଳି ଚୋରି ବେଳେ ଧରାପଡ଼ିଲେ ୩ ଜଣ ଯୁବକ। ମାଛିଆ ଗ୍ରାମର ଶିବଶଙ୍କର ଜେନା ସବୁ ଦିନ ପରି ଆଜି ତାଙ୍କର ଛେଳି ଗୁଡିକୁ ବିଲରେ ଚରିବା ପାଇଁ ଛାଡିଥିଲେ। ବିଲରେ ଚରୁ ଥିବା ଅବସ୍ଥାରେ ୩ ଜଣ ଯୁବକ ମଟର ସାଇକେଲରେ ଆସି ରାସ୍ତା ଉପରେ ଗାଡି ଛିଡା କରି ବିଲକୁ ଯାଇଥିଲେ। ପ୍ରଥମେ ସେମାନେ ଛେଳି କୁ ଡାଳପତ୍ର ଦେଖାଇ କାବୁ କରି ନେଉଥିବା ସମୟରେ ଜଣେ ଲୋକ ଦେଖି ପାଟି କରିଥିଲେ। ପାଟି ଶୁଣି ଛେଳି ଚୋର ବିଲ ମଧ୍ୟକୁ ଦୌଡି ଥିଲା। ବିଲରେ କାମ କରୁଥିବା ଲୋକ ଦେଖି ୩ ଜଣ ଯୁବକକୁ ଗୋଡେଇ ଗୋଡେଇ ଧରିଥିଲେ। ଗ୍ରାମବାସୀ ଚୋରକୁ ଅଟକ ରଖି ବସ୍ତା ଥାନାକୁ ଖବର ଦେଇଥିଲେ। ଗ୍ରାମବାସୀ ମାନେ ତିନି ଯୁବକକୁ ତାଙ୍କର ଠିକଣା ପଚାରିବାରୁ ସେମାନଙ୍କ ଘର ନୀଳଗିରି ଅଞ୍ଚଳର ଏବଂ ଏମାନେ ପ୍ରତି ଦିନ ଭଳି ମହୁ ବିକ୍ରି କରିବାକୁ ଆସିଥିଲେ ବୋଲି ଜଣାଇଥିଲେ। ମହୁ ବ୍ୟାପାର ବାହାନାରେ ଏସବୁ କାଣ୍ଡ ଘଟାଇଛନ୍ତି ବୋଲି ଗ୍ରାମବାସୀ ଅଭିଯୋଗ କରିଛନ୍ତି। ଘଟଣା ସ୍ଥଳରେ ବସ୍ତା ପୁଲିସ ପହଞ୍ଚି ତିନିଜଣ ଯୁବକଙ୍କୁ ଥାନାରେ ଅଟକ ରଖି ଅଧିକ ପଚରାଉଚରା କରୁଥିବା ଜଣାଯାଇଛି।

ପ୍ରଚାର କାର୍ଯ୍ୟ ଆରମ୍ଭ କଲେ ଅଶ୍ୱିନୀ

ଜଳେଶ୍ୱର ବ୍ଲକ, ୧୧।୫ (ସମିସ) : ଜଳେଶ୍ୱର ନିର୍ବାଚନ ମଣ୍ଡଳୀର ବିଜେଡି ବିଧାୟକ ପ୍ରାର୍ଥୀ ଅଶ୍ୱିନୀ କୁମାର ପାତ୍ର ଶୁକ୍ରବାର ନାମାଙ୍କନ ପତ୍ର ଦାଖଲ କରିଥିଲେ। ଶନିବାର ପୂର୍ବାହ୍ନ ୧୧ ଘଟିକା ସମୟରେ ଲକ୍ଷ୍ମଣନାଥ ଗଡ଼ ସ୍ଥିତ ଶ୍ୟାମାକାଳୀ ମନ୍ଦିରରେ ପୂଜାର୍ଚ୍ଚନା କରି ମା'ଙ୍କ ଆଶୀର୍ବାଦ ଭିକ୍ଷା ପୂର୍ବକ ଆଜି ତାଙ୍କର ନିର୍ବାଚନ ପ୍ରଚାର ଲକ୍ଷ୍ମଣନାଥ ଗ୍ରାମରେ ଶୁଭାରମ୍ଭ କରିଛନ୍ତି। ଉକ୍ତ କାର୍ଯ୍ୟକ୍ରମରେ ବ୍ଲକ ଅଧ୍ୟକ୍ଷ ମାନସ କୁମାର ଜେନା, ଲକ୍ଷ୍ମଣନାଥ ସମିତି ସଭ୍ୟ ଜିତେନ୍ଦ୍ର ନାଥ ଦାସ, ବରିଷ୍ଠ ସମାଜସେବୀ ବ୍ରଜ ଗୋପାଳ ରାଉତ, ଗୋବରଘାଟା ପଞ୍ଚାୟତ ବିଜେଡି ସଭାପତି ସୂର୍ଯ୍ୟାନନ୍ଦ ପାଲ, ମଧୁସୂଦନ ସେନାପତି, ହେମନ୍ତ କୁମାର ସାହୁ, ଦୀନକୃଷ୍ଣ ଗିରି, ଦୀପକ କୁମାର ଗିରି, ଉତ୍ପଳ କୁମାର ମହାନ୍ତି, ଶ୍ରୀକାନ୍ତ ଚରଣ ଭୂୟାଁ, ପୂର୍ବତନ ସରପଞ୍ଚ ବବିତା ରାଉତ୍, ନାଏବ ସରପଞ୍ଚ ଲକ୍ଷ୍ମୀପ୍ରିୟା ପ୍ରଧାନ, ବବିତା ଦାସ ଓ ବାସୁଦେବ କରଙ୍କ ସହ ଗ୍ରାମ ପଞ୍ଚାୟତର ବହୁ ଯୁବ ଓ ମହିଳା କର୍ମୀ ମାନେ ଉପସ୍ଥିତ ହୋଇ ଭୋଟର ସଫଳ ହେବା ପାଇଁ ମା' ଶ୍ୟାମା କାଳୀଙ୍କ ପାଖରେ ପ୍ରାର୍ଥନା କରି ପ୍ରଚାର କାର୍ଯ୍ୟରେ ସାମିଲ ଥିଲେ।

ମା' ସାହାଡ଼ା ସୁନ୍ଦରୀ ମନ୍ଦିରର ବାର୍ଷିକ ଉତ୍ସବ

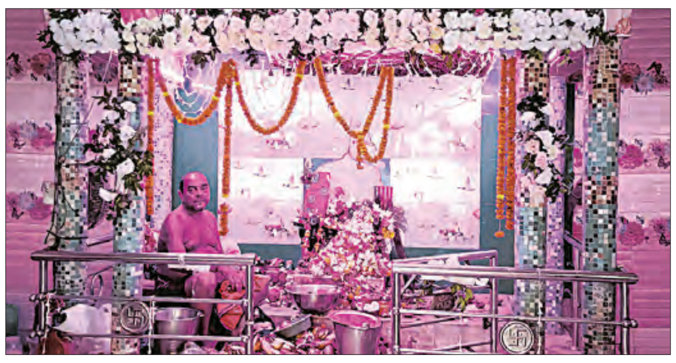

ଚାନ୍ଦିପୁର, ୧୧।୫(ସମିସ): ବାଲେଶ୍ୱର ସଦର ବ୍ଲକ ଅନ୍ତର୍ଗତ ପଦ୍ମପୁର ପଞ୍ଚାୟତର ପଦ୍ମପୁର ଗ୍ରାମର ମା' ସାହାଡ଼ା ସୁନ୍ଦରୀ ମନ୍ଦିରର ବାର୍ଷିକ ଉତ୍ସବ ପାଳିତ ହୋଇଯାଇଛି। ଶନିବାର ସକାଳେ ଏହି ଉତ୍ସବରେ ବିଭିନ୍ନ ଅଞ୍ଚଳରୁ ଆସିଥିବା ଶ୍ରଦ୍ଧାଳୁମାନଙ୍କ ଦ୍ୱାରା ଏକ ବିଶାଳ କଳସ ଯାତ୍ରା ଅନୁଷ୍ଠିତ ହୋଇଥିଲା। ପରେ ମା'ଙ୍କର ଘଟ ପୂଜା, ସୂର୍ଯ୍ୟ ପୂଜା, ଚଣ୍ଡୀପାଠ, ହୋମ ଯଜ୍ଞ କାର୍ଯ୍ୟ ଆରମ୍ଭ ଓ ପୂର୍ଣ୍ଣାହୁତି ଯଥା ରୀତିନୀତିରେ ପୂଜାକର୍ମ ପାଳିତ ହୋଇ ସମାପନ ହୋଇଥିଲା। ମୁଖ୍ୟ ପଣ୍ଡିତ ଶକ୍ତିପଦ ପଣ୍ଡାଙ୍କ ତତ୍ତ୍ୱାବଧାନରେ ନିରଞ୍ଜନ ପଣ୍ଡା, ରବୀନ୍ଦ୍ର ନାଥ ରଥ ଓ ଚନ୍ଦନ କୁମାର ପଣ୍ଡାଙ୍କ ସହ ମା'ଙ୍କ ଦୈନନ୍ଦିନ ପୂଜକ ରଜନୀକାନ୍ତ ପଣ୍ଡା ପୂଜାକାର୍ଯ୍ୟ ସମ୍ପାଦନ କରିଥିଲେ। ଏହି ଉତ୍ସବରେ ବିଭିନ୍ନ ଅଞ୍ଚଳରୁ ଆସିଥିବା ବହୁ ଶ୍ରଦ୍ଧାଳୁମାନଙ୍କ ସହିତ ରେମୁଣା ବିଧାୟକ ସୁଧାଂଶୁ ଶେଖର ପରିଡ଼ା, ପୂର୍ବତନ ବିଧାୟକ ଗୋବିନ୍ଦ ଚନ୍ଦ୍ର ଦାସ, ପୂର୍ବତନ ବିଧାୟକ ସୁଦର୍ଶନ ଜେନା ଯୋଗଦେଇ ମା'ଙ୍କର ପୂଜା ଅର୍ଚ୍ଚନା କରିଥିଲେ। ପ୍ରତିବର୍ଷ ପରି ଚଳିତବର୍ଷ ମଧ୍ୟ ଗ୍ରାମବାସୀମାନଙ୍କ ସହଯୋଗରେ ଶ୍ରଦ୍ଧାଳୁମାନଙ୍କ ପାଇଁ ପ୍ରସାଦ ସେବନର ବ୍ୟବସ୍ଥା କରାଯାଇଥିଲା। ପଦ୍ମପୁର ଗ୍ରାମର କୀର୍ତ୍ତନ ମଣ୍ଡଳୀମାନଙ୍କ ଦ୍ୱାରା ଏକ ଭଜନ ସମାରୋହ ହୋଇଥିଲା। ଏହି ଉତ୍ସବରେ ପଦ୍ମପୁର ଓ ପାଖା ପାଖି ଗ୍ରାମର ଗ୍ରାମବାସୀ ସହଯୋଗ କରିଥିଲେ।

ବେଆଇନ କରତକଳ ଉପରେ ବନବିଭାଗର ଚଢ଼ଉ

୪ ଲକ୍ଷ ଟଙ୍କାର କାଠ ଓ ଯନ୍ତ୍ରାଂଶ ଜବତ

ଲଙ୍ଗଳେଶ୍ୱର, ୧୧।୫(ସମିସ): ବାଲେଶ୍ୱର ଜିଲ୍ଲା ସିଂଲା ଥାନା ଅନ୍ତର୍ଗତ ଗୋବିନ୍ଦପୁର ଗ୍ରାମରେ ଥିବା ବେଆଇନ କରତକଳ ଉପରେ ବନବିଭାଗ ଚଢଉ କରି ୪ ଲକ୍ଷରୁ ଊର୍ଦ୍ଧ୍ୱ ଟଙ୍କାର କାଠ ଏବଂ ଯନ୍ତ୍ରାଂଶ ଜବତ ହୋଇଛି। ଗୋବିନ୍ଦପୁର ଗ୍ରାମରେ ଦୀର୍ଘଦିନ ଧରି ବେଆଇନ କରତକଳ ଚାଲୁ ଥିବା ବେଳେ କରତକଳକୁ ବନ୍ଦ କରିବା ପାଇଁ ସ୍ଥାନୀୟ ଲୋକେ ବାରମ୍ବାର ଦାବି କରି ଆସୁଥିଲେ। ଆଜି ସକାଳେ ବାଲେଶ୍ୱର ଫରେଷ୍ଟ ଡିଭିଜନର ଏସିଏଫ ସୁଶ୍ରୀ ସସ୍ମିତା ସାହୁ ଏବଂ ଚାନ୍ଦିପୁର ୱାଇଲ୍ଡ ଲାଇଫ ଡିଭିଜନର ଏସିଏଫ ଜୟଶ୍ରୀ ମୁର୍ମୁଙ୍କ ନେତୃତ୍ୱରେ ସ୍ୱତନ୍ତ୍ର ଟିମ୍ ଗଠନ କରି ଗୋବିନ୍ଦପୁର ଗ୍ରାମରେ ଥିବା ବେଆଇନ କରତକଳ ଉପରେ ଚଢଉ କରାଯାଇଥିଲା। ଚଢ଼ଉ ସମୟରେ କରତକଳର ମାଲିକ ଘଟଣା ସ୍ଥଳରୁ ଫେରାର ହୋଇଥିବା ବେଳେ କାଠ ଏବଂ ଯନ୍ତ୍ରାଂଶ ବନବିଭାଗ ଜବତ କରିଛି। ଏହି ଚଢ଼ଉରେ ଲଙ୍ଗଳେଶ୍ୱର ଫରେଷ୍ଟ ବିଟ୍ ର ଫରେଷ୍ଟର ହୃଶିକେଶ ପ୍ରଧାନଙ୍କ ସମେତ ଜଳେଶ୍ୱର ରେଞ୍ଜର ଫରେଷ୍ଟର ମିନାରାଣୀ ବେହେରା, ଫରେଷ୍ଟର ମନୋଜ କୁମାର ଧଡା, ଫରେଷ୍ଟ ଗାର୍ଡ ସାଗରିକା ସିଂ, ରାମେଶ୍ୱର ମୁର୍ମୁଙ୍କ ସମେତ ଜଳେଶ୍ୱର ରେଞ୍ଜର ସମସ୍ତ ଅଧିକାରୀ ସାମିଲ ହୋଇଥିଲେ। ମାଜିଷ୍ଟ୍ରେଟ ହିସାବରେ ବସ୍ତା ଅତିରିକ୍ତ ତହସିଲଦାର ସ୍ମୃତି ରଞ୍ଜନ ଟୁଡୁ ଉପସ୍ଥିତ ଥିବା ବେଳେ ଚଢଉରେ ସିଂଲା ଥାନା ପୁଲିସ ଟିମ ସାମିଲ ହୋଇଥିଲେ।

ରକ୍ତଦାନ ଶିବିର ପ୍ରସ୍ତୁତି ବୈଠକ

ଜଳେଶ୍ୱର ବ୍ଲକ, ୧୧।୫ (ସମିସ): ଜଳେଶ୍ୱର ସହର ସିଦ୍ଧେଶ୍ୱର ହାଇସ୍କୁଲ ଶାସନବାଡ ପରିସରରେ ଆସନ୍ତା ୧୪ ତାରିଖ ଅପରାହ୍ନରେ ଏକ ରକ୍ତଦାନ ଶିବିର ଆୟୋଜନ ହେବାକୁ ଯାଉଛି। ଏହି ଶିବିର ଭୋଳା ଭଣ୍ଡାରି ଅନ୍ନଦାତା ପରିବାର ପକ୍ଷରୁ ଜିଲ୍ଲା ରକ୍ତଦାତା ସଂଘ ଓ ଆମ ଓଡ଼ିଶା ସହଯୋଗରେ ଅନୁଷ୍ଠିତ ହେବ। ଏ ନେଇ ଶୁକ୍ରବାର ଏକ ପ୍ରସ୍ତୁତି ବୈଠକ ପରିବାରର ସଭାପତି ଦୁର୍ଜୟ କୁମାର ପାଣିଗ୍ରାହୀଙ୍କ ସଭାପତିତ୍ୱରେ ଅନୁଷ୍ଠିତ ହୋଇଥିଲା। ଏଥିରେ ଜଳେଶ୍ୱର ରକ୍ତଦାତା ସଙ୍ଘର ସଭାପତି ଅଜିତ କୁମାର ମହାନ୍ତି, ଜିଲ୍ଲା ରକ୍ତଦାତା ସଂଘର ସଭାପତି କମଳ ଚକ୍ରବର୍ତ୍ତୀ, ସାଙ୍ଗଠନିକ ସମ୍ପାଦକ ମନୋରଞ୍ଜନ ଦାସ, ପରିବାର ର ଉପ ସଭାପତି ଗିରିଜା ଶଙ୍କର ଦାସ, କୋଷାଧ୍ୟକ୍ଷ ଶାନ୍ତନୁ କୁମାର ସେନାପତି, ଉପଦେଷ୍ଟା ଜ୍ୟୋତିର୍ମୟ ମହାପାତ୍ର, ସଂଗ୍ରାମ କୁମାର ପଟ୍ଟନାୟକ, ଅଶ୍ୱନୀ କୁମାର କର, ସମୀର କର୍ମକାର, ସହ ସମ୍ପାଦକ ବିଶ୍ୱରଞ୍ଜି ଦାସ, ମଣ୍ଟୁ ରଣା, କହ୍ନେୟା ଲାଲ ଜାଜୁ, ସନ୍ୟାସୀ ପରିଡ଼ା, ସୁବିର ସେନାପତି, ଲିପୁନ କୁମାର ପଣ୍ଡା, ସମରବଲ୍ଲଭ ଦାସ ଏବଂ ହରିଶଙ୍କର ପଣ୍ଡା ପ୍ରମୁଖ ଉପସ୍ଥିତ ରହି ଶିବିରକୁ ସଫଳତା ପାଇଁ ଆଲୋଚନା କରିଥିଲେ। ଏଥିରେ ବହୁ ସଂଖ୍ୟାରେ ଯୋଗଦେଇ ରକ୍ତଦାନ କରିବା ପାଇଁ ଆୟୋଜକ ପକ୍ଷରୁ ନିବେଦନ କରିଛନ୍ତି। ସମ୍ପାଦକ ହରିଶଙ୍କର ପଣ୍ଡା ଧନ୍ୟବାଦ୍ ଦେଇଥିଲେ।

ନକଲି କାଗଜପତ୍ରରେ ଗୋ ଚାଲାଣ

ଟ୍ରକ ସହ ୧୫ ଗୋରୁ ଉଦ୍ଧାର, ୩ ଗିରଫ

ଜଳେଶ୍ୱର ବ୍ଲକ, ୧୧।୫ (ସମିସ) : ଜଳେଶ୍ୱର ୬୦ ନମ୍ବର ଜାତୀୟ ରାଜପଥ ସୀମାନ୍ତ ଲକ୍ଷ୍ମଣନାଥ ଟୋଲ୍ ପ୍ଲାଜାଠାରେ ଯାଞ୍ଚବେଳେ ଗୋରୁ ବୋଝେଇ ଟ୍ରକ ଜବତ ହୋଇଛି। ଗୁରୁବାର ରାତି ୨ ଟା ସମୟରେ ବାଲେଶ୍ୱର ପଟୁ ଆସୁଥିବା ଏକ ପାଲ ବନ୍ଧା ଟ୍ରକ ଟୋଲ୍ ପ୍ଲାଜା ନିକଟରେ ପଶ୍ଚିମବଙ୍ଗ କୁ ଯାଉଥିଲା। ସେହି ସମୟରେ କେତେକ ଯୁବକ ସନ୍ଦେହ କରି ଗାଡିକୁ ଅଟକାଇ ଜଳେଶ୍ୱର ଥାନାକୁ ଖବର ଦେଇଥିଲେ। ଗାଡ଼ିରେ ୧୫ ଟି ଗୋରୁ ଥିବା ବେଳେ ଅଧିକାଂଶ ଷଣ୍ଢ (ଅଣ୍ଡିଆ) ସହିତ ନକଲି କାଗଜପତ୍ର ମାଧ୍ୟମରେ ଆନ୍ଧ୍ରରୁ ହୁଗୁଳି ଜିଲ୍ଲାକୁ ଚାଲାଣ ହେଉଥିବା ସୂଚନା ମିଳିଛି। ଆନିମଲ ହେଲ୍‌ଥ ସାର୍ଟିଫିକେଟ ଓ ବିଭିନ୍ନ ନଥିପତ୍ର ନକଲି ପ୍ରସ୍ତୁତ କରି ଗୋ ଚାଲାଣ ହେଉଥିବା ବେଳେ ସ୍ଥାନୀୟ ଦଲାଲ ଛୁ ମାରିଛି। ପୋଲିସ ଚାଳକ ସମେତ ୩ ଜଣକୁ ଗିରଫ କରି ଏକ ମାମଲା ରୁଜୁ କରି ହାଜତକୁ ପଠାଇ ଦେଇଛି। ଆହତ ଗୋରୁ ଗୁଡ଼ିକ ବାଲେଶ୍ୱରସ୍ଥିତ ଗୋଶାଳାକୁ ପଠାଇ ଦିଆଯାଇଛି। ସୂଚନାଯୋଗ୍ୟ ଓଡ଼ିଶାର ଦୂରଦୂରାନ୍ତରୁ ଗୋରୁ ଗୁଡ଼ିକ ଟ୍ରକରେ ଆଣି ରାଜଘାଟ, ବସ୍ତା ଅଞ୍ଚଳରେ ଓହ୍ଲାଇ ସୀମାନ୍ତ ଅଞ୍ଚଳ ରାସ୍ତାରେ ଚଲେଇ ଚଲେଇ ଚାଲାଣ ହୋଇଥାଏ। ଏପରିକି ୧ ମାସ ତଳେ ଲକ୍ଷ୍ମଣନାଥ ପୁରୁଣା ତନଖି ଫାଟକ ନିକଟରେ ଚାଲାଣ ହେଉଥିବା ପ୍ରାୟ ୬୦ ଗୋରୁ ଗୁଡ଼ିକୁ ଗ୍ରାମବାସୀ ବାଣ୍ଟି ନେଇଥିଲେ। ପୁଣି ଗତ ବୁଧବାର ମଧ୍ୟାହ୍ନରେ ଚଳାଇ ଚଳାଇ ଦେଉଳା ଗାଁ ନିକଟରେ ସୀମା ପାର କରୁଥିବା ବେଳେ ଲୋକେ ୧୫ଟି ଗୋରୁ କୁ ବାଣ୍ଟି ନେଇଥିବା ସୂଚନା ରହିଛି। ସୂଚନାଯୋଗ୍ୟ ଜାତୀୟ ରାଜପଥରେ ଯାଞ୍ଚ କଡାକଡି ହେବାପରେ ୫୭ ନମ୍ବର ରାଜ୍ୟ ରାଜପଥ, ବେଲିଆ-ସୋଲପଟା, ଆମ୍ବିଳିଅଠା ନଛିମପୁର ରାସ୍ତାରେ ରାତ୍ରିର ଅନ୍ଧାରରେ ବ୍ୟାପକ ଗୋଚାଲାଣ ହେଉଥିବା ସୂଚନା ମିଳିଛି।

କଂଗ୍ରେସର ବାଇକ୍ ରାଲି ଓ ନିର୍ବାଚନ ସଭା

ରାଜଘାଟ, ୧୧।୫ (ସମିସ): ବାଇକ ରାଲି ଓ ପରିବର୍ତ୍ତନ ସଭା ମାଧ୍ୟମରେ ଶକ୍ତି ପ୍ରଦର୍ଶନ କଲେ କଂଗ୍ରେସ ବିଧାୟକ ପ୍ରାର୍ଥୀ ସୁଦର୍ଶନ ଦାସ। ବସ୍ତା ବ୍ଲକ ପାଉଁଶକୁଲି ଠାରେ କଂଗ୍ରେସର ବିଶାଳ ପରିବର୍ତ୍ତନ ସମାବେଶ ଅନୁଷ୍ଠିତ ହୋଇଥିଲା। ଏହି ସମାବେଶରେ ସାଂସଦ ପ୍ରାର୍ଥୀ ଶ୍ରୀକାନ୍ତ ଜେନା ଏବଂ ଜଳେଶ୍ୱର ବିଧାୟକ ପ୍ରାର୍ଥୀ ସୁଦର୍ଶନ ଦାସଙ୍କ ସମେତ ବହୁ ନେତୃବୃନ୍ଦ ଯୋଗ ଦେଇଥିଲେ। ଏହି କାର୍ଯ୍ୟକ୍ରମ ଅବସରରେ ୬୦ ନଂ ଜାତୀୟ ରାଜପଥ ଭେଲୋରା ଠାରୁ ଏକ ବାଇକ ରାଲି ବାହାରି ପାଉଁଶକୁଲି ହାଟ ପଡ଼ିଆରେ ଆୟୋଜିତ ପରିବର୍ତ୍ତନ ସମାବେଶରେ ପହଞ୍ଚିଥିଲେ।

ଆଧ୍ୟାତ୍ମିକ ଯୁବ ପୁନର୍ଜାଗରଣ ଓ ସମାଜ ପ୍ରଗତି କାର୍ଯ୍ୟକ୍ରମ

ନୀଳଗିରି, ୧୧।୫(ସମିସ): ପବିତ୍ର ଅକ୍ଷୟ ତୃତୀୟା ଅବସରରେ ନୀଳଗିରିର ଅଗ୍ରଣୀ ଶିକ୍ଷାନୁଷ୍ଠାନ ଡିଭାଇନ ଚାରିଟେବୁଲ ଟ୍ରଷ୍ଟ ପକ୍ଷରୁ ନୀଳଗିରି ରତ୍ନାକର ଟାଉନ ହାଇସ୍କୁଲ ସଭାଗୃହ ପରିସରରେ ଆଧ୍ୟାତ୍ମିକ ଯୁବ ପୁନର୍ଜାଗରଣ କାର୍ଯ୍ୟକ୍ରମ ଏବଂ ସମାଜର ପ୍ରଗତି ନିମନ୍ତେ ଯୁବ ସଚେତନ କାର୍ଯ୍ୟକ୍ରମ 'ଦିଶା' ଅନୁଷ୍ଠିତ ହୋଇଯାଇଛି। କାର୍ଯ୍ୟକ୍ରମରେ ବିନୋଦ ବିହାରୀ ପଣ୍ଡା ସଭାପତିତ୍ୱ କରିଥିବା ବେଳେ ସୁବକ୍ତା ଭାବେ ଚିକିତ୍ସକ ତଥା ରାଜ୍ୟ ବେଦ ସଂଯୋଜକ ଡ. ବିଭୁଦତ୍ତ ପାତ୍ର, ଜାତୀୟ ଓ ଅନ୍ତର୍ଜାତୀୟ ବିଶିଷ୍ଟ ଶିକ୍ଷାବିତ୍ ଡ଼କ୍ଟର ପିତାମ୍ବର ଖିଲାର, ନୀଳଗିରି ଡିଭାଇନ ଚାରିଟେବୁଲ ଟ୍ରଷ୍ଟ ର ସମ୍ପାଦକ ସୁଶାନ୍ତ କୁମାର ମହାପାତ୍ର ଉପସ୍ଥିତ ଥିଲେ। ଏହି ପରିପ୍ରେକ୍ଷୀରେ ସକାଳେ ଜଗନ୍ନାଥ ମନ୍ଦିର ରୁ ପୂଜାର୍ଚ୍ଚନା କରିବା ପରେ ସଭାଗୃହ ଠାରେ ଅତିଥି ମାନଙ୍କ ଦ୍ୱାରା ପ୍ରଦୀପ ପ୍ରଜ୍ୱଳନ, ବେଦପାଠ କରାଯାଇଥିଲା। ପରେ ଅତିଥି ମାନଙ୍କ ଦ୍ୱାରା ଉପସ୍ଥିତ ଯୁବକ ଯୁବତୀ ମାନଙ୍କୁ ଆଧ୍ୟାତ୍ମିକତା ହିଁ ସଫଳତା ର ଚାବିକାଠି ଏବଂ ଆମର ଲକ୍ଷ୍ୟ ଜୀବନର ପରିପୂର୍ଣ୍ଣତା ଭଳି ଗୁରୁତ୍ୱପୂର୍ଣ୍ଣ ପ୍ରସଙ୍ଗ ଉପରେ ଅଭିଭାଷଣ ପ୍ରଦାନ କରିଥିଲେ। ପରେ ଯୁବତୀ ମାନଙ୍କ ଦ୍ୱାରା କର୍ମଶାଳା, ପ୍ରଶ୍ନଉତ୍ତର, ନୃତ୍ୟ, ସାଂସ୍କୃତିକ କାର୍ଯ୍ୟକ୍ରମ ଅନୁଷ୍ଠିତ ହୋଇଯାଇଛି। ଏହି ଅବସରରେ ଡିଭାଇନ ଟ୍ୟୁଟରିଆଲର ପୂର୍ବତନ ଛାତ୍ର ତଥା ବର୍ତ୍ତମାନର ପଟ୍ଟାମୁଣ୍ଡାଇ ବ୍ଲକ ମଦନପୁର କଲେଜର ଅର୍ଥନୀତି ଅଧ୍ୟାପକ ଜଗନ୍ନାଥ ସିଂଙ୍କୁ ସମ୍ବର୍ଦ୍ଧିତ କରାଯାଇଥିଲା। ଉକ୍ତ କାର୍ଯ୍ୟକ୍ରମରେ ୧୫୦ରୁ ଊର୍ଦ୍ଧ୍ୱ ଯୁବକ ଯୁବତୀ ଅଂଶଗ୍ରହଣ କରିଥିବା ବେଳେ ନୀଳଗିରି ଡିଭାଇନ ଚାରିଟେବୁଲ ଟ୍ରଷ୍ଟର ଏହି 'ଦିଶା' କାର୍ଯ୍ୟକ୍ରମ ନୂତନ ଯୁବପିଢିଙ୍କୁ ଦିଶା ଦେଖାଇବାରେ ସହାୟକ ହେବ ବୋଲି ଜଣାପଡ଼ିଛି। ଶେଷରେ ସୁଶାନ୍ତ ମହାପାତ୍ର ଧନ୍ୟବାଦ ଅର୍ପଣ କରିଥିଲେ।

ହାଡଭଙ୍ଗା ରୋଗୀଙ୍କୁ ମନା ଭଦ୍ରକ ଡାକ୍ତରଖାନା

ଭଦ୍ରକ, ୧୧।୫(ସମିସ):

ଭଦ୍ରକ ଜିଲ୍ଲା ମୁଖ୍ୟ ଚିକିତ୍ସାଳୟରେ ଏବେ ଡାକ୍ତର ସଂଖ୍ୟା କିଛି କମ୍ ନୁହେଁ। ରାଜ୍ୟ ସରକାର ସରକାରୀ ଡାକ୍ତରଖାନାରେ ସମ୍ପୂର୍ଣ୍ଣ ମାଗଣା ଚିକିତ୍ସା, ପରୀକ୍ଷା, ନୀରିକ୍ଷା ସହ ମାଗଣା ସିଟି ସ୍କାନ ଓ ଏକ୍ସରେ ଆଦି ଅନେକ ସୁବିଧା ଉପଲବ୍ଧ କରାଇଛନ୍ତି। ଏଥିସହ ମୂଲ୍ୟବାନ ମେଡିକାଲ ଯନ୍ତ୍ରାଂଶ ବି ସରକାର ଯୋଗାଇଛନ୍ତି। ସବୁଠାରୁ ଗୁରୁତ୍ୱପୂର୍ଣ୍ଣ କଥା ହେଲା, ଅସ୍ଥିଶଲ୍ୟ ବା ଅର୍ଥୋପେଡ଼ିକ (ହାଡଭଙ୍ଗା)ରେ ବିଭାଗରେ ଏବେ ୫ଜଣ ଅସ୍ଥିଶଲ୍ୟ ବିଶେଷଜ୍ଞ ଡାକ୍ତର ନିଯୁକ୍ତି ପାଇଛନ୍ତି। ଆଉ ଗତ ୩ବର୍ଷ ହେବ ସରକାରଙ୍କ ପକ୍ଷରୁ ଡାକ୍ତରଖାନାକୁ ମିଳିଛି ଏକ ମୂଲ୍ୟବାନ ସି-ଆରଏମ୍ ମେସିନ। ହାଡଭଙ୍ଗା ବା ଅର୍ଥୋପେଡ଼ିକ୍ ସର୍ଜରୀ ଲାଗି ଏହି ମେସିନ୍‌ଟିର ଆବଶ୍ୟକତାକୁ ଲକ୍ଷ୍ୟ କରି ରାଜ୍ୟ ସ୍ୱାସ୍ଥ୍ୟ ବିଭାଗ ପକ୍ଷରୁ ଓଏସ୍‌ଏମସିଏଲ୍ ପକ୍ଷରୁ ଏହି ସି-ଆରଏମ୍ ମେସିନ ଜିଲ୍ଲା ହସ୍ପିଟାଲକୁ ଯୋଗାଇ ଦିଆଯାଇଥିଲା। ତେବେ ଏହି ମେସିନ୍‌ରେ ମାତ୍ର ଆଙ୍ଗୁଳି ଗଣତି ଅପରେସନ୍ କରାଯାଉଛି।

- ୫ ବିଶେଷଜ୍ଞ ଓ ସିଆର୍‌ଏମ୍ ମେସିନ ଥିବା ସତ୍ତ୍ୱେ ଅପରେସନ ନଗଣ୍ୟ
- ଦଲାଲଙ୍କ ଯୋଗୁଁ ନର୍ସିଂହୋମ ଯିବାକୁ ବାଧ ହେଉଛନ୍ତି ରୋଗୀ

ସୂଚନାଯୋଗ୍ୟ, ଭଦ୍ରକ ଜିଲ୍ଲା ମୁଖ୍ୟ ଚିକିତ୍ସାଳୟର ଅସ୍ଥିଶଲ୍ୟ ବିଭାଗରେ ଏବେ ୫ଜଣ ବିଶେଷଜ୍ଞ ଡାକ୍ତର ଡା.ଉମାକାନ୍ତ ଜେନା, ଡା.ବିଶ୍ୱଜିତ ରାୟ, ଡା.ଏମ୍. ମନୋଜ, ଡା.ଏସ୍.ଅଲ୍ଲି ଓ ଡା.ଜିପିନନ୍ଦୀ କାର୍ଯ୍ୟ କରୁଛନ୍ତି। ତେବେ ହାଡଭଙ୍ଗା ରୋଗୀଙ୍କ ଅପରେସନ୍ ତାଲିକା ଦେଖିଲେ ଏହି ବିଭାଗରେ କାର୍ଯ୍ୟଦକ୍ଷତା ଆପେ ସ୍ପଷ୍ଟ ହୋଇଯାଉଛି। ପ୍ରକାଶ ଥାଉକି, ସରକାର ସବୁ ସରକାରୀ ଡାକ୍ତରଖାନାରେ ରୋଗୀଙ୍କୁ ସମ୍ପୂର୍ଣ୍ଣ ମାଗଣାରେ ସବୁ ପ୍ରକାର ଚିକିତ୍ସା ଦେବାର ବ୍ୟବସ୍ଥା କରିଛନ୍ତି। ମାଗଣା ଚିକିତ୍ସା ସାଙ୍ଗକୁ ମାଗଣା ଔଷଧ, ପରୀକ୍ଷା ନୀରିକ୍ଷା ସହ ଅସ୍ତ୍ରୋପଚାର ଆଦିର ବି ସୁବନ୍ଦୋବସ୍ତ କରିଛନ୍ତି। ଜଣେ ରୋଗୀ ଯେମିତି ଚିକିତ୍ସା ସେବାରୁ ବଞ୍ଚିତ ନହେବ ଏହା ହିଁ ମୁଖ୍ୟ ଉଦ୍ଦେଶ୍ୟ। ତେବେ ଆଶ୍ଚର୍ଯ୍ୟର କଥା ଭଦ୍ରକ ଜିଲ୍ଲା ହସ୍ପିଟାଲରେ ଦୀର୍ଘ ବର୍ଷ ହେବ ଅସ୍ଥିଶଲ୍ୟ (ହାଡଭଙ୍ଗା ଅସ୍ତ୍ରୋପଚାର) ବିଭାଗରେ ରୋଗୀଙ୍କୁ ଅପରେସନ ସୁବିଧା ଉପଲବ୍ଧ ହେଉନାହିଁ। ୫ଜଣ ବିଶେଷଜ୍ଞ ଡାକ୍ତର ଥିଲେ ବି ବିଭିନ୍ନ ଆଳରେ ହାଡ ଭଙ୍ଗା ଅପରେସନକୁ ଏକ ପ୍ରକାର ବନ୍ଦ କରାଯାଇଛି। ଫଳରେ ଶହ ଶହ ଅସ୍ଥିଶଲ୍ୟ ରୋଗୀଙ୍କୁ ଅସ୍ତ୍ରୋପଚାର ପାଇଁ ଏଠାକାର ଘରୋଇ ନର୍ସିଂହୋମକୁ ଯାଇ ଅଯଥା ଖର୍ଚ୍ଚାନ୍ତ ହେବାକୁ ପଡୁଛି। ଅନ୍ୟପକ୍ଷରେ ସରକାରୀ ଡାକ୍ତରଖାନାରେ ଗୁରୁତର ହାଡଭଙ୍ଗା ରେଗୀମାନଙ୍କ ଅପରେସନ କରାନଯାଇ, ନିୟମିତ ଦଲାଲମାନଙ୍କ ଜରିଆରେ ଏଠାକାର ନର୍ସିଂହୋମକୁ ରୋଗୀଙ୍କୁ ନେବାକୁ ପ୍ରବର୍ତ୍ତାଇବା ଓ ଭୟଭୀତ କରାଯାଉଥିବା ବାରମ୍ବାର ଅଭିଯୋଗ ହେଉଛି। ହାଡଭଙ୍ଗା ରୋଗୀ ଯନ୍ତ୍ରଣାରୁ ଉପଶମ ପାଇଁ ବ୍ୟାକୁଳ ହୋଇଥିବା ବେଳେ ଦଲାଲମାନେ 'ସରକାରୀ ଡାକ୍ତରଖାନାରେ ଅପରେସନ କଲେ ରୋଗୀ ସୁସ୍ଥ ହେବନାହିଁ' ଆଦି ଅନେକ କଥା କହି ଭୟଭୀତ କରାଇ ରୋଗୀଙ୍କୁ ନର୍ସିଂହୋମରେ ଅସ୍ତ୍ରୋପଚାର କରିବାକୁ ବାଧ କରାଯାଉଥିବାର ଅଭିଯୋଗ ହେଉଛି। ଏହି ଅସ୍ତ୍ରୋପଚାର ପାଇଁ ରୋଗୀମାନଙ୍କୁ ଅଯଥାରେ ବହୁତ ଖର୍ଚ୍ଚାନ୍ତ ହେବାକୁ ବି ପଡୁଛି।

ସୂଚନାନୁଯାୟୀ, ଗତ ୪ମାସରେ ମାତ୍ର ୩୭ଟି ହାଡଭଙ୍ଗା ଅପରେସନରେ ସରକାରୀ ଡାକ୍ତରଖାନାରେ କରାଯାଇଥିବା ବେଳେ ମାସିକ ୧୦ରୁ ୧୫ଟି ହେଉଥିବା ସୂଚନା ମିଳିଛି। ବିଡମ୍ବନାର କଥା ଏଠାକାର ଘରୋଇ ନର୍ସିଂହୋମ ଗୁଡିକରେ ଏହି ସରକାରୀ ଡାକ୍ତରବାବୁ ମାନେ ଦିନକୁ ୧୦ରୁ ୧୫ ହାଡଭଙ୍ଗା ଅପରେସନ କରୁଥିବା ଜଣାଯାଇଛି। ଏହା ବ୍ୟତୀତ, ଜିଲ୍ଲା ଡାକ୍ତରଖାନାରେ ୫ଜଣ ହାଡଭଙ୍ଗା ବିଶେଷଜ୍ଞ ଡାକ୍ତର ଥିବା ବେଳେ ସକାଳ ୮ଟାରୁ ଦିନ ୧୨ଟାରେ ଡାକ୍ତରଖାନାରେ ସେମାନଙ୍କ ପାଦ ଦୀର୍ଘବର୍ଷ ହେବ ସଠିକ ଭାବେ ପଡୁନଥିବା ବେଳେ ଜିଲ୍ଲା ମୁଖ୍ୟ ଚିକିତ୍ସାଳୟର ଡିଏମ୍‌ଓ ତଥା ସୁପରିଟେଣ୍ଡାଣ୍ଟ, ୨ଜଣ ହସ୍ପିଟାଲ ମ୍ୟାନେଜର ଥିବା ସତ୍ତ୍ୱେ ଏହାର ସୁଧାର କରାଯାଉନାହିଁ। ତେଣୁ ଭଦ୍ରକ ଡାକ୍ତରଖାନାଟି ସତେ ଯେମିତି ହାଡଭଙ୍ଗା ରୋଗୀଙ୍କ ଲାଗି ମନା ବୋଲି ବୁଦ୍ଧିଜୀବୀ ମହଲ ମତବ୍ୟକ୍ତ କରିଛନ୍ତି। ଏସମ୍ପର୍କରେ ଜିଲ୍ଲା ମୁଖ୍ୟ ଚିକିତ୍ସାଧିକାରୀ ଡାକ୍ତର ସନ୍ତୋଷ କୁମାର ପାତ୍ରଙ୍କୁ ପଚାରିବାରୁ ସେ ଡାକ୍ତରଖାନାରୁ ଦଲାଲମୁକ୍ତ କରିବାକୁ ମୁଁ ଚେଷ୍ଟା କରୁଛି ଓ ଆଗକୁ ଅଧିକ ସଂଖ୍ୟାରେ ଅପରେସନ କରାଯିବ ବୋଲି କହିଛନ୍ତି।

- ଭଦ୍ରକରେ ଦ୍ୱିତୀୟ ରାଷ୍ଟ୍ରୀୟ ଲୋକ ଅଦାଲତ

୩.୮୨ କୋଟି ଟଙ୍କାର ୨୦୮୪ଟି ମକଦ୍ଦମାର ସମାଧାନ

ଭଦ୍ରକ, ୧୧।୫(ସମିସ): ଦ୍ୱିତୀୟ ଲୋକ ଅଦାଲତ ଜାତୀୟ ଆଇନ ସେବା ପ୍ରାଧିକାରଣ ଏବଂ ଓଡ଼ିଶା ରାଜ୍ୟ ଆଇନ ସେବା ପ୍ରାଧିକରଣଙ୍କ ନିର୍ଦ୍ଦେଶ କ୍ରମେ ଭଦ୍ରକ ଜିଲ୍ଲା କୋର୍ଟ ପରିସରରେ ଅନୁଷ୍ଠିତ ହୋଇଯାଇଛି। ଜିଲ୍ଲା ଆଇନ ସେବା ପ୍ରାଧିକରଣର ଅଧକ୍ଷ ତଥା ଜିଲ୍ଲାଜଜ୍ ସଂଗ୍ରାମ କେଶରୀ ପଟ୍ଟନାୟକ ଏଥିରେ ଅଧକ୍ଷତା କରିଥିବା ବେଳେ ଜିଲ୍ଲା ଆଇନ ସେବା ପ୍ରାଧିକାରଣ ର ସଚିବ ନେହା ଅଗରୱାଲ ଏହି ଲୋକ ଅଦାଲତ କୁ ପରିଚାଳନା କରିଥିଲେ। ଏହି ଲୋକ ଅଦାଲତରେ ମୋଟ ୩୮୨୨୫୯୬୩ ଟଙ୍କାରେ ୨୦୮୪ ଟି ମୋକଦ୍ଦମା ର ଆପୋଷ ସମଧାନ ହୋଇଥିଲା। ସେଗୁଡିକ ମଧ୍ୟରେ ବିଭିନ୍ନ ମୋଟର ଯାନ ଦୁର୍ଘଟଣା ଦାବି ଟ୍ରିବୁନାଲ ର ବିଚରାଧୀନ ଥିବା ୩୩ ଟି ମାମଲାର ୨୪୬୧୫୦୦୦ ଟଙ୍କାରେ, ୧୩ ଟି ମିଳା ମିଶା ଯୋଗ୍ୟ ଫୌଜଦାରି, ୨୯ ଟି ଚେକ ବାଉନ୍ସ, ପୁନଃରୁଦ୍ଧାର ମାମଲା ୩୬୮୨୬୭୨ ଟଙ୍କାରେ, ୧୯ ଟି ବୈବାହିକ ବିବାଦ, ୧୭୧୧ ଟି ରାଜସ୍ୱ ମୋକଦ୍ଦମା, ୨୨୧୪୯୮ ଟଙ୍କାରେ, ୪୪ ଟି ଅନ୍ୟାନ୍ୟ ଦେୱାନୀ ମାମଲା, ପ୍ରାକ ମୋକଦ୍ଦମା ମଧ୍ୟରେ ବିଭିନ୍ନ ବ୍ୟାଙ୍କର ୧୬ଟି ବ୍ୟାଙ୍କ ଋଣ ମାମଲା ୨୬୨୯୯୦୦ ଟଙ୍କାରେ ଭାରତ ସଞ୍ଚାର ନିଗମ ଲିମିଟେଡ଼ ର ଟେଲିଫୋନେ ବିଲ ସମ୍ବନ୍ଧୟ ୪ଟି ମାମଲା ୯୮୦୦ ଟଙ୍କାରେ ଆପୋଷ ବୁଝାମଣା ମାଧ୍ୟମରେ ସମାଧାନ କରା ଯାଇଛି।

ଯୁବକଙ୍କ ମୃତଦେହ ଉଦ୍ଧାର

ଭଦ୍ରକ, ୧୧।୫(ସମିସ):ଭଦ୍ରକ ଗୁଜିଦରଡା ଫାଣ୍ଡି ଅଧୀନ ବିଷ୍ଣୁପୁରବିନ୍ଧା ପଞ୍ଚାୟତ ଗଞ୍ଜାମାଳ ପୋଡପଡ଼ା ଶାସନ ଗାଁ ରାସ୍ତା ପାଖ କଲଭର୍ଟରୁ ଜଣେ ଯୁବକଙ୍କ ମୃତଦେହ ଉଦ୍ଧାର ହୋଇଛି। ମୃତକ ଜଣଙ୍କ ସ୍ଥାନୀୟ ପୋଡପୋଡା ଅଞ୍ଚଳର ବଂଶୀଧର ମିଶ୍ରଙ୍କ ପୁଅ ଟୁଟୁଲି ମିଶ୍ର(୪୦)ବୋଲି ଜଣାଯାଇଛି। ଗତକାଲି ଏକ ଅଷ୍ଟପ୍ରହରୀକୁ ଯାଇ ମୃତ ଯୁବକ ଜଣଙ୍କ ଘରକୁ ଫେରିନଥିଲେ। ଆଜି ସକାଳେ ଉକ୍ତ କଲଭର୍ଟ ନିକଟ ନିଛାଟିଆ ସ୍ଥାନରେ ତାଙ୍କ ମୃତ ଦେହ ପଡ଼ିଥିବା ଦେଖି ଲୋକେ ପୋଲିସକୁ ଖବର କରିଥିଲେ। ପୁଲିସ ଘଟଣାସ୍ଥଳରେ ପହଞ୍ଚି ଶବକୁ ଜବତ କରିବା ସହ ତାକୁ ବ୍ୟବଚ୍ଛେଦ ପାଇଁ ଜିଲ୍ଲା ମୁଖ୍ୟ ଚିକିତ୍ସାଳୟକୁ ପଠାଇଥିବା ଜଣାଯାଇଛି। ତେବେ ଉକ୍ତ ମୃତ୍ୟୁର ସଠିକ କାରଣ ସ୍ପଷ୍ଟ ହୋଇନି।

ପାଣି ପାଇଁ ହନ୍ତସନ୍ତ ନିମପଲ୍ଲୀବାସୀ

ବନ୍ତ / ଆଗରପଡ଼ା, ୧୧।୫(ସମିସ): ବନ୍ତ ବ୍ଲକ ପଧାନପଡ଼ା ପଞ୍ଚାୟତ ୧୧ନଂ ୱାର୍ଡ଼ ଅନ୍ତର୍ଗତ ନିମପଲ୍ଲୀବାସୀ ବିଶୁଦ୍ଧ ପାଣି ଟୋପେ ପାଇବା ପାଇଁ ଡହକବିକଳ ହେଉଥିବା ଜଣାପଡ଼ିଛି। ଉକ୍ତ ଗ୍ରାମରେ ୨ ଶହରୁ ଉର୍ଦ୍ଧ୍ୱ ଲୋକ ବସବାସ କରନ୍ତି। ପଧାନପଡ଼ା ପଞ୍ଚାୟତରେ ନିର୍ମିତ ପାଣିଟାଙ୍କି କାର୍ଯ୍ୟକ୍ଷମ ହୋଇନଥିବାରୁ ଉକ୍ତ ଟାଙ୍କି ଉପରେ ନିର୍ଭର କରୁଥିବା ଗ୍ରାମବାସୀଙ୍କୁ ପାନୀୟ ଜଳ ମିଳିବା କଷ୍ଟକର ବ୍ୟାପାର ହୋଇପଡ଼ିଛି। ନିମପଲ୍ଲୀବାସୀଙ୍କ ପାଇଁ ନଳକୂପ ବସିଛି ସତ କିନ୍ତୁ ଉକ୍ତ କୂପରୁ ବିଶୁଦ୍ଧ ପାନୀୟ ଜଳ ବାହାରିବା ପରିବର୍ତ୍ତେ ଆଇରନ ଯୁକ୍ତ ହଳଦିଆ ପାଣି ବାହାରୁଥିବାରୁ ଏହା ପିଇବା ଉପଯୋଗୀ ହୋଇପାରୁ ନଥିବା ଗ୍ରାମବାସୀମାନେ ଅଭିଯୋଗ କରିଛନ୍ତି। ସେମାନଙ୍କ ଅଭିଯୋଗ ଅନୁଯାଇ ଉକ୍ତ ନଳକୂପର ପାଣିକୁ କିଛି ସମୟ ରଖିଦେଲେ ପାଣିର ରଙ୍ଗର ପରୀବର୍ତ୍ତନ ହେଉଛି। ଅପରପକ୍ଷରେ ଏହିପରି ପରିସ୍ଥିତିରେ ଗ୍ରାମରେ ଥିବା ଅନ୍ୟ ଏକ ସରକାରୀ ନଳକୂପ ସାହୀବାସୀଙ୍କ ପାନୀୟ ଜଳର ସହାରା ପାଲଟିଛି। ଉକ୍ତ ପଞ୍ଚାୟତରେ ଆର୍‌ଡବ୍ଲ୍ୟୁଏସ୍‌ଏସ୍ ପକ୍ଷରୁ କୋଟି କୋଟି ଟଙ୍କାରେ ନିର୍ମିତ ଆକାଶ ଚୁମ୍ବି ପାଣି ଟାଙ୍କିରୁ ମଧ୍ୟ ପାଣି ମିଳିପାରୁ ନାହିଁ ଫଳରେ ନିମପଲ୍ଲୀବାସୀ ପାଣି ଟୋପାଏ ପାଇଁ ସଂଘର୍ଷ କରୁଛନ୍ତି। ବିଭାଗ ଏବଂ ପଞ୍ଚାୟତ ପକ୍ଷରୁ ଅଚଳ ନଳକୂପକୁ ସଚଳ କରିବା ପାଇଁ କର୍ମଚାରୀ ନିଯୁକ୍ତି ପାଇଥିଲେ ସୁଦ୍ଧା ନିମପଲ୍ଲୀବାସୀଙ୍କ ସମସ୍ୟା ପ୍ରତି କେହିବି ଦୃଷ୍ଟି ନଦେବା ବଡ଼ ଦୁଃଖ ଓ ଅନୁତାପର ବିଷୟ। ନିମପଲ୍ଲୀବାସୀଙ୍କୁ ବିଶୁଦ୍ଧ ପାନୀୟ ଜଳ ମିଳି ନପାରିବା ପ୍ରଶାସନିକ ଅଧିକାରୀ ଓ ଜନନେତାଙ୍କ କାର୍ଯ୍ୟପନ୍ଥା ଉପରେ ଅଙ୍ଗୁଳ ନିର୍ଦ୍ଦେଶ କରୁଛି। ତେଣୁ ଏଥିପ୍ରତି ବିଭାଗୀୟ ଉଚ୍ଚ କର୍ତ୍ତୃପକ୍ଷ ଦୃଷ୍ଟି ଦେବାକୁ ଗ୍ରାମବାସୀଙ୍କ ପକ୍ଷରୁ ଦାବି ହୋଇଛି।

ଅବସର କାଳୀନ ବିଦାୟ ସମ୍ବର୍ଦ୍ଧନା ସଭା

ଅସୁରାଳି, ୧୧।୫(ସମିସ): ଧାମନଗର ବ୍ଲକ ଶାଆଁଳପୁର ସରକାରୀ ପ୍ରାଥମିକ ବିଦ୍ୟାଳୟର ପ୍ରଧାନ ଶିକ୍ଷକ ଲକ୍ଷ୍ମୀକାନ୍ତ ମଲ୍ଲିକଙ୍କୁ ଅବସର କାଳୀନ ବିଦାୟ ସମ୍ବର୍ଦ୍ଧନା ପ୍ରଦାନ କରାଯାଇଛି। ଏହି ଅବସରରେ ବିଦ୍ୟାଳୟରେ ଅନୁଷ୍ଠିତ ସଭାରେ ବରିଷ୍ଠ ଶିକ୍ଷକ ଚିତ୍ରଭାନୁ ଦାସ ସଭାପତିତ୍ୱ କରିଥିଲା ବେଳେ ମୁଖ୍ୟଅତିଥି ଭାବରେ ଗୋଷ୍ଠୀ ଶିକ୍ଷାଧିକାରୀ ଜଗବନ୍ଧୁ ସାହୁ, ସମ୍ମାନିତ ଅତିଥି ଭାବେ ଅନୁ ଶିକ୍ଷାଧିକାରୀ ଭୀମସେନ ହୋ, ସତ୍ୟସୁନ୍ଦର ପରିଡ଼ା, ବିଜୟଲକ୍ଷ୍ମୀ ନାୟକ ଯୋଗଦେଇଥିଲେ। ଅନ୍ୟତମ ଅତିଥି ଭାବେ ପ୍ରାକ୍ତନ ବିଇଓ ଗଦାଧର ଜେନା ପ୍ରମୁଖ ଯୋଗ ଦେଇଥିଲେ। କାର୍ଯ୍ୟକ୍ରମକୁ ପରିଚାଳନା କରିଥିଲେ ପ୍ରଧାନ ଶିକ୍ଷୟିତ୍ରୀ ପ୍ରମୋଦିନୀ ଦେଇ। ଉକ୍ତ ବୈଠକରେ ସମସ୍ତ ଶିକ୍ଷକ ତଥା ଚୈତନ୍ୟ ବିଶ୍ୱାଳ, ରମେଶ ଧଳ, ରାଉଣ୍ଡି ମାରାଣ୍ଡି ପ୍ରମୁଖ ସହଯୋଗ କରିଥିଲେ। ଏହି ଅବସର କାଳୀନ ସମ୍ବର୍ଦ୍ଧନା ସଭାରେ ବିଦ୍ୟାଳୟର ବହୁ ପୁରାତନ ଛାତ୍ର ଛାତ୍ରୀ ଉପସ୍ଥିତ ରହି ବିଦାୟୀ ପ୍ରଧାନ ଶିକ୍ଷକଙ୍କ ତ୍ୟାଗପୂତ ଜୀବନୀ ଓ ଛାତ୍ରବତ୍ସଳ ଗୁଣର ସ୍ମୃତିଚାରଣ କରିଥିଲେ। ନିଶିକାନ୍ତ ସାମଲ ଧନ୍ୟବାଦ୍ ଅର୍ପଣ କରିଥିଲେ।

ହତ୍ୟା ଅଭିଯୁକ୍ତ ନିର୍ଦ୍ଦୋଷରେ ଖଲାସ

ଭଦ୍ରକ, ୧୧।୫(ସମିସ): ଗତ ୨୦୧୨ ମସିହା ମେ' ୨୯ ତାରିଖ ସକାଳ ୯.୩୦ମିରେ ଭଦ୍ରକ ଜିଲ୍ଲା ସାବରଙ୍ଗ ଥାନା ଅନ୍ତର୍ଗତ ଆଟୋ ଗାଁର ବିକାଶ ବିଶ୍ୱାଳଙ୍କୁ ଉକ୍ତ ଗ୍ରାମର ଧନେଶ୍ୱର ନାୟକ ଟ୍ରାକ୍ଟର ଚଢ଼ାଇ ଜୀବନରୁ ମାରିଦେଇଥିଲେ ବୋଲି ପରିବାର ପକ୍ଷରୁ ସାବରଙ୍ଗ ଥାନାରେ ଅଭିଯୋଗ ହୋଇଥିଲା। ଅଭିଯୋଗ ମୂଳେ ସାବରଙ୍ଗ ଥାନା ପୁଲିସ ଏକ ମାମଲା (କେଶ ନଂ୧୮୬/୧୨)ରେ ଅଭିଯୁକ୍ତଙ୍କ ବିରୋଧରେ ଅଦାଲତଙ୍କ ଠାରେ ୩୦୪ଦଫାରେ ପୁଲିସ ଚାର୍ଜସିଟ ଦାଖଲ କରିଥିଲେ। ଉକ୍ତ ମାମଲା ଅତିରିକ୍ତ ଜିଲ୍ଲା ଜଜ୍ ଭଦ୍ରକଙ୍କ ଠାରେ ବିଚାରଧୀନ ଥିଲା। ଶୁକ୍ରବାର ଅତିରିକ୍ତ ଜିଲ୍ଲା ଜଜ ଆଶିଷ କୁମାର ତ୍ରିପାଠୀ ଉକ୍ତ ମାମଲାର ଅଭିଯୁକ୍ତକୁ ନିର୍ଦ୍ଦୋଷରେ ଖଲାସ କରିଛନ୍ତି। ଅଭିଯୁକ୍ତଙ୍କ ତରଫରୁ ଆଇନଜୀବୀ ଅନନ୍ତ ନାରାୟଣ ପଣ୍ଡା ଓ ତାଙ୍କର ସହଯୋଗୀ ଅପୂର୍ବ ରଞ୍ଜନ ବେହେରା, ନୀଳମାଧବ ସେନାପତି ମାମଲା ପରିଚାଳନା କରୁଥିଲେ।

ଗୋଷ୍ଠୀ କେନ୍ଦ୍ର ନିର୍ମାଣ ଦାବି

ମଞ୍ଜୁରୀରୋଡ, ୧୧।୫(ସମିସ): ଭଣ୍ଡାରିପୋଖରୀ ବ୍ଲକ ନଗୁଆଁ ପଞ୍ଚାୟତ ପାଇମହୁରା ଠାରେ ଗୋଷ୍ଠୀ କେନ୍ଦ୍ର ନିର୍ମାଣ ସକାଶେ ଦାବି ହୋଇଛି। ଏଠାରେ ଗୃହ ନିର୍ମାଣ ପାଇଁ ଆମ ଓଡ଼ିଶା ନବୀନ ଓଡ଼ିଶା ପକ୍ଷରୁ ପ୍ରାୟ ଅଢେଇ ଲକ୍ଷ ଟଙ୍କା ବ୍ୟୟ ବରାଦ ହୋଇଛି। ଗୋଷ୍ଠୀ କେନ୍ଦ୍ର ନିର୍ମାଣ ପାଇଁ ବ୍ୟୟ ବରାଦ ଓ ନିର୍ମାଣ କାର୍ଯ୍ୟ ସମ୍ପର୍କିତ ଫଳକ ମଧ୍ୟ ଲେଖା ସରିଛି। ତେଣୁ ଗୃହ ନିର୍ମାଣ ହୋଇନଥିବାରୁ ଗ୍ରାମବାସୀ ସନ୍ଦେହ ପ୍ରକାଶ କରି ପ୍ରଶାସନ ନିକଟରେ ଲିଖିତ ଭାବେ ଅଭିଯୋଗ କରିଛନ୍ତି। ତେଣୁ ଏ ସମ୍ପର୍କରେ ସତ୍ୟାସତ୍ୟ ଜାଣିବା ପାଇଁ ପ୍ରଶାସନିକ ସ୍ତରରେ ମତାମତ ଲୋଡ଼ା ଯାଇଥିଲା। ଗ୍ରାମରେ ଯୋଜନା ଅନୁଯାୟୀ ଅଢେଇ ଲକ୍ଷ ଟଙ୍କା ବ୍ୟୟ ବରାଦ ହୋଇଥିବା ବେଳେ ଗୋଷ୍ଠୀ କେନ୍ଦ୍ର ନିର୍ମାଣ ପାଇଁ ପ୍ରାକ୍ ପ୍ରସ୍ତୁତି ଶେଷ ହୋଇଛି। ଏହାସତ୍ତ୍ୱେ ନିର୍ବାଚନ ଆଚରଣ ବିଧି ରହିଥିବାରୁ କାମ କରିବା ସମ୍ଭବ ହେଉନାହିଁ। ତେଣୁ ନିର୍ବାଚନ ସରିବା ପରେ ଯଥାଶୀଘ୍ର କାମ ଆରମ୍ଭ କରାଯିବ ବୋଲି ସୂଚନା ଦିଆଯାଇଛି।

ମଙ୍ଗଳା ପୀଠରେ ବାର୍ଷିକ ଉତ୍ସବ ପାଳିତ

ବାସୁଦେବପୁର, ୧୧।୫(ସମିସ): ବାସୁଦେବପୁର ବ୍ଲକ ଅନ୍ତର୍ଗତ ଆର୍ଡୁ ପଞ୍ଚାୟତର ରାଉତସାହିର ଗ୍ରାମ ଦେବୀ ମା' ମଙ୍ଗଳାଙ୍କ ପୀଠରେ ତ୍ରିଦିବସୀୟ ବାର୍ଷିକ ଉତ୍ସବ ପାଳିତ ହେଉଛି। ଅକ୍ଷୟ ତୃତୀୟା ଠାରୁ ଆରମ୍ଭ ହୋଇ ଥିବା ଅଧିବାସ ଆଜି ଦ୍ୱିତୀୟ ଦିବସରେ କଳସ ଶୋଭାଯାତ୍ରା ମହାଆଡମ୍ବରରେ ଅନୁଷ୍ଠିତ ହୋଇଯାଇଛି। ଶତାଧିକ ଶ୍ରଦ୍ଧାଳୁ କଳସ ଶୋଭାଯାତ୍ରାରେ ସାମିଲ ହୋଇଥିଲେ। ସୂର୍ଯ୍ୟ ପୂଜା ଠାରୁ ଆରମ୍ଭ କରି, ଭୂଦେବୀ ପୂଜା, ମାତୃପିତୃ ପୂଜା ସହ ସମସ୍ତ ପୂଜା ରୀତିନୀତି ଅନୁସାରେ ହୋମଯଜ୍ଞ ଚାଲୁରହିଛି। ପ୍ରତ୍ୟେକ ଦିନ ସଂଧ୍ୟାରେ ଭଜନ କୀର୍ତ୍ତନ ଅନୁଷ୍ଠିତ ହେଉଛି। ସମାଜ ସେବୀ ସୀତାକାନ୍ତ ରାଉତଙ୍କ ନେତୃତ୍ୱରେ ସମସ୍ତ କାର୍ଯ୍ୟକ୍ରମ କାରାଯାଉଛି। ଆଦ୍ୟଶକ୍ତି ଜଗତ୍ ଜନନୀ ଯୋଗମାୟା ପରମବୈଷ୍ଣବୀ ମା' କଟିମଙ୍ଗଳାଙ୍କ ପୀଠରେ ଚଣ୍ଡୀ ପାଠ ଓ ବିଶ୍ୱଶାନ୍ତି ମହାଯଜ୍ଞ ଦେଖିବା ପାଇଁ ଭକ୍ତଙ୍କ ବହୁ ସମାବେଶ ହେଉଛି। ମୁଖ୍ୟ ପୁରୋହିତ ବିଜୟ କିସାନ ସନ୍ଧିବିଗ୍ରହଙ୍କ ନେତୃତ୍ୱରେ ଚାରିଜଣ ପଣ୍ଡିତଙ୍କ ଦ୍ୱାରା ପୂଜା ପାଠ ହୋମ ଯଜ୍ଞ ଅନୁଷ୍ଠିତ ହୋଇ ରବିବାର ପୂର୍ଣ୍ଣାହୁତି ପ୍ରଦାନ କରାଯିବ। ମନ୍ଦିର କମିଟିର ସମସ୍ତ ସଭ୍ୟ ଉପସ୍ଥିତ ରହି କାର୍ଯ୍ୟକ୍ରମକୁ ପରିଚାଳନା କରୁଛନ୍ତି।

ମୃତ ଯୁବନେତାଙ୍କ ପରିବାରବର୍ଗଙ୍କୁ ସମବେଦନା

ଧାମନଗର, ୧୧।୫(ସମିସ): ଧାମନଗର ଏନଏସି ଅନ୍ତର୍ଗତ ଶାମପୁର ଗ୍ରାମର ଜଣାଶୁଣା ଯୁବନେତା ତଥା ପ୍ରାକ୍ତନ ଛାତ୍ର ସଂସଦ ନେତା ଚନ୍ଦ୍ରମଣି ନାୟକ (୫୩)ଙ୍କ ଅକାଳ ବିୟୋଗ ଘଟିଛି। ଶୁକ୍ରବାର ରାତି ଆଠଟା ପନ୍ଦର ମିନିଟ ସମୟରେ ଭୁବନେଶ୍ୱରର ଏକ ଘରୋଇ ହସ୍ପିଟାଲରେ ଚିକିତ୍ସାଧୀନ ଅବସ୍ଥାରେ ତାଙ୍କର ପରଲୋକ ଘଟିଛି। ସ୍ୱର୍ଗତ ନାୟକ ଦୁଇ ସପ୍ତାହ ତଳେ ବାଥରୁମରେ ପଡ଼ିଯାଇଥିବା ବେଳେ ତାଙ୍କ ମୁଣ୍ଡରେ ଶକ୍ତ ଆଘାତ ଲାଗିଥିଲା। ତାଙ୍କୁ ତୁରନ୍ତ ହସ୍ପିଟାଲରେ ଭର୍ତ୍ତି କରାଯାଇଥିଲା। ମାତ୍ର ଚିକିତ୍ସାଧୀନ ଥିବାବେଳେ ତାଙ୍କର ଦେହାନ୍ତ ହୋଇଛି। ସ୍ୱର୍ଗତ ନାୟକଙ୍କ ମରଶରୀରକୁ ତାଙ୍କ ଘରକୁ ଅଣାଯାଇ ଗ୍ରାମ ଶ୍ମଶାନରେ ସଂସ୍କାର କରାଯାଇଥିଲା। ମୃତ୍ୟୁ ଖବରପାଇ ଧାମନଗର ବିଜେଡି ବିଧାୟକ ପ୍ରାର୍ଥୀ ଡାକ୍ତର ସଞ୍ଜୟ ଦାସ, ବିଜେଡି ନେତା ସେକ ଜାଫର ଅଲ୍ଲୀ, ବିଜୟ କୁମାର ବେହେରା, ଜ୍ୟୋତିପ୍ରକାଶ ସାମଲ, ବିଜେପି ନେତା କୈଳାସ ଚନ୍ଦ୍ର ମହାପାତ୍ର, କୈଳାସ ଚନ୍ଦ୍ର ଗୁପ୍ତା, ଅନନ୍ତ ଜେନା, ପ୍ରହଲ୍ଲାଦ ମହାପାତ୍ର, ନାରାୟଣ ଚନ୍ଦ୍ର ମହାପାତ୍ର, ସେକ ଅନୱର, ରମେଶ ଚନ୍ଦ୍ର ଯେନା, ଅଭିମନ୍ୟୁ ସେଠୀଙ୍କ ସମେତ ବହୁ ବିଭିନ୍ନ ଦଳର କର୍ମକର୍ତ୍ତା, ବନ୍ଧୁ ଓ ଶୁଭେଚ୍ଛୁ ତାଙ୍କ ବାସଭବନକୁ ଯାଇ ଶେଷ ଦର୍ଶନ କରିବାସହ ପରିବାର ବର୍ଗକୁ ସମବେଦନା ଜଣାଇବା ସହିତ ସ୍ୱର୍ଗତ ଚନ୍ଦ୍ରମଣି ନାୟକ ଅମର ଆତ୍ମାର ସଦଗତି କାମନା କରିଥିବା ବେଳେ ଭଦ୍ରକ ଲୋକସଭା ପ୍ରାର୍ଥୀ ମଞ୍ଜୁଲତା ମଣ୍ଡଳ, ପ୍ରାକ୍ତନ ବିଧାୟକ ମୁକ୍ତିକାନ୍ତ ମଣ୍ଡଳ ଏହି ଦୁଖଦ ଖବର ପାଇ ଗଭୀର ଦୁଃଖ ପ୍ରକାଶ କରି ମୃତ ପରିବାରବର୍ଗଙ୍କୁ ସମବେଦନା ଜଣାଇଛନ୍ତି।

ସଙ୍ଗୀତାଚାର୍ଯ୍ୟ ଅଷ୍ଟମ ବାର୍ଷିକ ସ୍ମୃତିସଭା

ଧାମନଗର, ୧୧।୫(ସମିସ): ଧାମନଗର ବ୍ଲକ ଅନ୍ତର୍ଗତ ଭଗବାନପୁର ପଞ୍ଚାୟତ ଅଧୀନ ପଳିକିରୀ ଗ୍ରାମର ସଙ୍ଗୀତାଚାର୍ଯ୍ୟ କରୁଣାକର ଦାଶ ଅନନ୍ୟ ପ୍ରତିଭା ଥିଲେ। ଜୀବନର ଅର୍ଦ୍ଧ ଶତକ ବର୍ଷ ସେ ବିଭିନ୍ନ ଯାତ୍ରା ଦଳରେ ଅଭିନୟ ଓ ସଙ୍ଗୀତ ନିର୍ଦ୍ଦେଶକ ଭାବେ କାର୍ଯ୍ୟକରି ବେଶ ସୁନାମ ଅର୍ଜନ କରିଥିଲେ। ନାଟ୍ୟାଚାର୍ଯ୍ୟ ରଘୁନାଥ ପଣ୍ଡା, କେଶବ କବି କୃଷ୍ଣ ପ୍ରସାଦ ବେହେରାଙ୍କ ସହିତ ନାଟ୍ୟ ସଙ୍ଗୀତ ନିର୍ଦ୍ଦେଶନା ଓ ବିଭିନ୍ନ ଯାତ୍ରା ପାର୍ଟିରେ ପ୍ରାୟ ୫୦ରୁ ଉର୍ଦ୍ଧ୍ୱ ନାଟକରେ ଅଭିନୟ ସହ ସଙ୍ଗୀତ ନିର୍ଦ୍ଦେଶନା ଦେଇଥିଲେ ସଙ୍ଗୀତାଚାର୍ଯ୍ୟ ସ୍ୱର୍ଗତ ଦାଶ। ଗତ ୨୦୧୬ ମସିହା ବୈଶାଖ ମାସ ପବିତ୍ର ଅକ୍ଷୟ ତୃତୀୟା ପୂର୍ବାହ୍ନରେ ଏହି ମହାନ ପ୍ରତିଭାଙ୍କର ମହାପ୍ରୟାଣ ହୋଇଥିଲା। ସେହି ବର୍ଷ ଠାରୁ ପ୍ରତ୍ୟେକ ବର୍ଷ ଏହି ପବିତ୍ର ପୁଣ୍ୟ ତିଥିରେ ସଙ୍ଗୀତାଚାର୍ଯ୍ୟ ସ୍ୱର୍ଗତ ଦାଶଙ୍କ ବାସଭବନରେ ବାର୍ଷିକ ଶ୍ରାଦ୍ଧୋତ୍ସବ ଅବସରରେ ସ୍ମୃତି ଚାରଣ ସଭା ଓ ନିଶି ପ୍ରହର ନାମଯଜ୍ଞ ଅନୁଷ୍ଠିତ ହୋଇଆସୁଛି। ଏହି ଅବସରରେ ଅବସରପ୍ରାପ୍ତ ପ୍ରଧାନ ଶିକ୍ଷକ ହୃଦାନନ୍ଦ କରଙ୍କ ସଭାପତିତ୍ୱରେ ଅନୁଷ୍ଠିତ ସ୍ମୃତିଚାରଣ ସଭାରେ ପଡୋଶୀ ଜିଲ୍ଲା ଯାଜପୁର ବ୍ଲକ ସହକାରୀ ବ୍ଲକ ଶିକ୍ଷା ଅଧିକାରୀ ମନୋଜ ଜେନା, ଶିକ୍ଷାବିତ୍ ସିଦ୍ଧେଶ୍ୱର ସାମଲ, ସାମ୍ବାଦିକ ଅପୁର୍ବ ରଞ୍ଜନ ବେହେରା, ଧାମନଗର ପ୍ରେସ୍ କ୍ଲବ ସାଧାରଣ ସମ୍ପାଦକ ରଜତ ପଣ୍ଡା, ସାମ୍ବାଦିକ ସେକ ଜାଫର ଅଲ୍ଲୀ, ସୁଶାନ୍ତ ରାଉତ, ପ୍ରଶାନ୍ତ ଦ୍ୱିବେଦୀ, ସନ୍ତୋଷ ମହାପାତ୍ର ଯୋଗ ଦେଇଥିବା ବେଳେ ଶ୍ରୀ ଜଗନ୍ନାଥ ସେବା ସମବାୟ ସମିତିର ସଭାପତି ଅଭିମୁଖ୍ୟ ସ୍ୱାଇଁ, ସମ୍ପାଦକ ପ୍ରକାଶ ଚନ୍ଦ୍ର ରାଉତ, ସ୍ଥାନୀୟ ସମିତି ସଭ୍ୟ ସୁଦୀପ୍ତ ଖୁଣ୍ଟିଆ, ବିଜେଡି ନେତା ଗୌରାଙ୍ଗ ଦାସ, ସୁଦର୍ଶନ ମାଝୀ ଚକ୍ରଧର ରାଉତ, ପୋଷ୍ଟମାଷ୍ଟର ଗଙ୍ଗାଧର ସାହୁ, ସମାଜସେବୀ କୁମାରେଶ ଖିଲାର, ବଜ୍ରସୁନ୍ଦର ଅଗସ୍ତିଙ୍କ ସମେତ ବହୁ କଳାକାର, ସାହିତ୍ୟିକ, ଶିକ୍ଷାବିତ ଓ ସାମ୍ବାଦିକ, ରାଜନୈତିକ ବ୍ୟକ୍ତି ଓ ବିଭିନ୍ନ ସଂଗଠକ ଯୋଗଦେଇ ସଙ୍ଗୀତାଚାର୍ଯ୍ୟଙ୍କ ନୀତି ଆଦର୍ଶ ସମ୍ପର୍କରେ ବକ୍ତବ୍ୟ ରଖିଥିଲେ। ସ୍ୱର୍ଗତ ଦାଶଙ୍କ ଜ୍ୟେଷ୍ଠ ପୁତ୍ର ସାମ୍ବାଦିକ ସୁଧାକର ଦାଶ କାର୍ଯ୍ୟକ୍ରମ ସମ୍ପର୍କରେ ସୂଚନା ପ୍ରଦାନ ସହ ସ୍ୱାଗତ ଭାଷଣ ଦେଇଥିବା ବେଳେ ମଧ୍ୟମ ପୁତ୍ର ନିରାକାର ଦାଶ ଅତିଥି ପରିଚୟ ପ୍ରଦାନ କରିଥିଲେ। ଶେଷରେ କନିଷ୍ଠ ପୁତ୍ର ଦିବାକର ଦାଶ ସମସ୍ତଙ୍କୁ କୃତଜ୍ଞତା ଜ୍ଞାପନ ପ୍ରଦାନ କରିଥିଲେ।

ପିଲର ତଳୁ ଚୋରି ହେଉଛି ବାଲି

ବିପଦରେ ବଲ୍ଲବୀଘାଟ ସେତୁ

ବାରିକପୁର, ୧୧।୫(ସମିସ):

ଭଣ୍ଡାରିପୋଖରୀ- ଯାଜପୁରକୁ ଗମନାଗମନ ପାଇଁ ସଂଯୋଗ କରୁଥିବା ବଲ୍ଲବୀଘାଟ ସେତୁ ଏବେ ବିପଦରେ। ପୋଲଟିର ଇତିହାସ ଦେଖିଲେ ଜଣାଯାଏ ଯେ ଏହା ଏକ ଭୟଙ୍କର ଦୁର୍ଘଟଣା ପରେ ନିର୍ମାଣ ହୋଇଥିଲା। ଗତ ୨୦୦୦ ମସିହାରେ ନଦୀର ଦଶ୍ୱାସନି ଘାଟରେ ଏକ ଡ଼ଙ୍ଗା ବୁଡି ହୋଇଥିବା ବେଳେ ଏଥିରେ ଅଞ୍ଚଳର ପ୍ରାୟ ୨୬ଜଣ ଲୋକ ପ୍ରାଣ ହରାଇଥିଲେ। ଘଟଣାଟି ରାଜ୍ୟ ତଥା ଦେଶରେ ଆଲୋଡନ ସୃଷ୍ଟି କରିଥିବା ବେଳେ ଦୁର୍ଘଟଣା ଘଟିବାର ୨୪ଘଣ୍ଟା ମଧ୍ୟରେ ମୁଖ୍ୟମନ୍ତ୍ରୀ ନବୀନ ପଟ୍ଟନାୟକ ଆସି ସେଠାରେ ପହଞ୍ଚି ଥିଲେ। ମୃତ୍ୟୁ କାଳୀନ ଅନୁକମ୍ପା ମୂଳକ ରାଶି ସହିତ ନଦୀରେ ସେତୁ ନିର୍ମାଣ ପାଇଁ ମୁଖ୍ୟମନ୍ତ୍ରୀ ତତ୍କାଳ ଘୋଷଣା କରିଥିଲେ। ତେଣୁ ଏଠାରେ ଯେଉଁ ସେତୁଟି ନିର୍ମାଣ ହୋଇଥିଲା ତାହା ବଲ୍ଲବୀଘାଟ ପୋଲ ନାମରେ ନାମିତ ହୋଇଛି। ପରିତାପର ବିଷୟ ସେତୁଟି ଏବେ ବିପଦ ଆଡ଼କୁ ଗତି କରୁଛି। ଏହି ପୋଲ ଦେଇ ଦୈନିକ ଭଦ୍ରକ, ଯାଜପୁର, କଟକ, ଭଣ୍ଡାରିପୋଖରୀକୁ ଦୈନନ୍ଦିନ ଶହ ଶହ ଯାନବାହନ ଚଳାଚଳ ହୋଇଥାଏ। ମୋଟାମୋଟି ଭାବେ ଯାଜପୁର ଓ ଭଦ୍ରକ ଜିଲ୍ଲା ମଧ୍ୟରେ ଆନ୍ତଃ ଯାନ ଚଳାଚଳ ପାଇଁ ଏହା ଉଦ୍ଦିଷ୍ଟ ଅଟେ। ପୋଲର ଏକ ପାର୍ଶ୍ୱରେ ମାଟି ଖୋଳାଯାଇ ଇଟା ପଡୁଥିବା ବେଳେ ଅପରପାର୍ଶ୍ୱରେ ଅହରହ ବାଲି ଉତୋଳନ ହେଉଛି। ଏପରିକି ସେତୁର ଚାରି ଗୋଟି ପିଲର ମୂଳରୁ ମଧ ବାଲି ଖୋଳାଯାଇଥିବା ଦେଖାଯାଇଛି। ବିଶେଷ କରି ଗେଙ୍ଗୁଟି ନଦୀ ଅଂଶରେ ରହିଥିବା ପୋଲ ଏବେ ଦୁର୍ବଳ ହେବ ବୋଲି ଜଣାପଡ଼ିଛି। ସେତୁ ନିକଟରୁ ଅହରହ ଦିନ ଦ୍ୱିପହରରେ ବାଲି ଚାଲାଣ ହେଉଥିଲେ ସୁଦ୍ଧା ସ୍ଥାନୀୟ ରାଜସ୍ୱ ନିରୀକ୍ଷକ ସବୁ ଜାଣି ଚୁପ ରହୁଛନ୍ତି। ଏପରିକି ତହସିଲଦାର, ଜିଲ୍ଲା ଖଣି ଅଧିକାରୀ ଅନେକ ବାର ଉକ୍ତ ଅଞ୍ଚଳକୁ ଯାଇଥିଲେ ସୁଦ୍ଧା ବେଆଇନ ବାଲି ଉତୋଳନକୁ ରୋକିବା ପାଇଁ ସେଭଳି କୌଣସି ଆଖିଦୃଶିଆ ପଦକ୍ଷେପ ନେଉନାହାନ୍ତି। ତେଣୁ ଦିନକୁ ଦିନ ସେତୁଟି ବିପଦ ଆଡକୁ ଯାଉଥିବା ବେଳେ ଏହା ଉପରେ ଜିଲ୍ଲାପାଳ ଦୃଷ୍ଟି ଦେବାକୁ ଦାବି ହେଉଛି।

ସକାଳ THE SAKALA

www.sakalaepaper.com

ଗ୍ରହରାଜ ଶନିଶ୍ଚରଙ୍କୁ ଜଳାଭିଷେକ କଲେ ଭକ୍ତ

ବିଭିନ୍ନ ସ୍ଥାନରେ ଯଜ୍ଞ ଓ ବାର୍ଷିକ ପୂଜା ଉତ୍ସବ

ରାମଚନ୍ଦ୍ରପୁର,୧୧।୫(ସମିସ)

କେନ୍ଦୁଝର ଜିଲ୍ଲା ଘସିପୁରା ବ୍ଲକ ସାଇଁକୁଳ ଠାରେ ଦୀର୍ଘ ୩୮ ବର୍ଷ ବର୍ଷ ଧରି ଶନିଦେବଙ୍କ ପୂଜା ବିଧି ବହୁ ଆଡମ୍ବରରେ ସହକାରରେ ପାଳନ କରାଯାଉଛି। ପ୍ରତିବର୍ଷ ପରି ଚଳିତ ବର୍ଷ ପୂଜା ଖୁବ୍ ଧୁମ୍ ଧାମରେ ପାଳନ ହେବା ସହ ସାଂସ୍କୃତିକ କାର୍ଯ୍ୟକ୍ରମ ଆୟୋଜନ କରାଯାଇଛି। ମନ୍ଦିରର ଆଦ୍ୟ ପୂଜକ ରୁଦ୍ରାଂଶୁ ପଣ୍ଡା, ଶୁଭ୍ରାଂଶୁ ପଣ୍ଡା ବଡି ଭୋରରୁ ଦିଅଁଙ୍କ ନୀତିକାନ୍ତି ସମାପନ କରିବା ପରେ ଶ୍ରଦ୍ଧାଳୁଙ୍କ ପାଇଁ ଅନୁମତି ପ୍ରଦାନ କରିଛନ୍ତି। ଶ୍ରଦ୍ଧାଳୁମାନେ ଉପବାସ ବ୍ରତ ରଖି ଲମ୍ବାଧାଡିରେ ଯାଇ ଦିଅଁଦର୍ଶନ କରିବା ସହ ଶନିଦେବଙ୍କ ଠାରେ ନିଜର ଭକ୍ତିଅର୍ଘ ସମର୍ପଣ କରିଛନ୍ତି। ମୁଖ୍ୟକର୍ତ୍ତା ଭାବେ ଜଳଧର ପାଢୀ, ବିଜୟକୁମାର ପଣ୍ଡା ସମେତ ଅନେକ ଶ୍ରଦ୍ଧାଳୁ ବାର୍ଷିକ ହୋମଯଜ୍ଞରେ ସାମିଲ ହୋଇଛନ୍ତି। ଆଚାର୍ଯ୍ୟ ପଣ୍ଡିତ ସୀତାରାମ ପତି, ସୁମନ୍ତକୁମାର ତ୍ରିପାଠୀ, ରାଜୀବ ଲୋଚନ ପଣ୍ଡା, ରବୀନ୍ଦ୍ରକୁମାର ପଣ୍ଡା ଶନିଶ୍ଚରଙ୍କ ପୂଜାନୀତି ସମ୍ପାଦନ କରୁଛନ୍ତି। ଶହଶହ ଶ୍ରଦ୍ଧାଳୁଙ୍କ ପାଇଁ ଶନିଶ୍ଚର କମିଟି ପକ୍ଷରୁ ପଣା ବିତରଣ କରାଯିବା ସହ ଅନ୍ନ ପ୍ରସାଦ ବ୍ୟବସ୍ଥା କରାଯାଇଛି। ମନ୍ଦିର ପରିସରରେ ଅହରାତ୍ର ହରିନାମ ସଂକୀର୍ତ୍ତନ ସହିତ ସନ୍ଧ୍ୟାରେ ସାଂସ୍କୃତିକ କାର୍ଯ୍ୟକ୍ରମ ଆୟୋଜନ ହୋଇଛି। ଇତି ଅବସରରେ ବିଧାୟକ ପ୍ରାର୍ଥୀ ବଦ୍ରିନାରାୟଣ ପାତ୍ର ଏବଂ ସାଇଁକୁଳ ପୂର୍ବତନ ସରପଞ୍ଚ ବିଭାସଚନ୍ଦ୍ର ନାୟକ ପୂଜା ଉତ୍ସବରେ ଯୋଗଦେଇ ଶନିଦେବଙ୍କ ଆଶିଷ ଭିକ୍ଷା କରିଛନ୍ତି। ମନ୍ଦିର ପରିସରରେ ଉଠା ଦୋକାନୀଙ୍କ ଭିଡ଼ ପରିଲକ୍ଷିତ ହୋଇଥିବା ବେଳେ ଶହଶହ ସଂଖ୍ୟାରେ ଶ୍ରଦ୍ଧାଳୁ ଉପସ୍ଥିତ ରହି ଶନିଦେବଙ୍କ ଆଶିଷ ଭିକ୍ଷା କରୁଥିବା ଦେଖିବାକୁ ମିଳିଛି।

ବେଲବାହାଳି: କେନ୍ଦୁଝର ଜିଲ୍ଲା ଆନନ୍ଦପୁର ବ୍ଲକ ଅନ୍ତର୍ଗତରେ ବିଭିନ୍ନ ମନ୍ଦିରରେ ଗ୍ରହରାଜ ଶନିଶ୍ଚରଙ୍କ ପୂଜା ଅନୁଷ୍ଠିତ ହୋଇଯାଇଛି। ମଙ୍ଗଳପୁର, ଟୋଲଙ୍କପଡ଼ା, ଜଳସୁଆଁ, ବେଲବାହାଳି ଗ୍ରାମରେ ପୂଜା ମହାଆଡ଼ମ୍ବରରେ ପାଳନ ହେଉଛି। ମଙ୍ଗଳପୁରରେ ପ୍ରଭୁ ଗ୍ରହରାଜ୍ ଶନିଶ୍ଚରଙ୍କ ପୂଜା ଉତ୍ସବରେ ଆନନ୍ଦପୁର ନିର୍ବାଚନ ମଣ୍ଡଳୀର ବିଧାୟକ ପ୍ରାର୍ଥୀ ଅଭିମନ୍ୟୁ ସେଠୀ, ବିଜେପି ବିଧାୟକ ପ୍ରାର୍ଥୀ ଆଲୋକ ସେଠୀ, ସ୍ୱାଧୀନ ପ୍ରାର୍ଠଥନୀ ଝାନସୀରାଣୀ ଦାସ ଯୋଗଦେଇ ଆଶିଷ ଲାଭ କରିଥିଲେ। ସୂଚନା ଅନୁଯାୟୀ ମଙ୍ଗଳପୁରର ଏହି ଶନିଶ୍ଚର ମନ୍ଦିର ୧୯୭୭ ମସିହାରେ ନିର୍ମିତ ହୋଇଥିବା ବେଳେ ପ୍ରତିବର୍ଷ ଭଳି ଚଳିତ ବର୍ଷ ଖୁବ୍ ଧୁମ୍‌ଧାମରେ ପାଳନ ହେବା ସହ ବିଭିନ୍ନ ସ୍ଥାନରୁ ଆସିଥିବା ମୀନାବଜାର ସାଙ୍ଗକୁ ସମ୍ପର୍କ ମ୍ୟୁଜିକ ତରଫରୁ ସାଂସ୍କୃତିକ କାର୍ଯ୍ୟକ୍ରମ ହୋଇଥିବା ପରିଲକ୍ଷିତ ହୋଇଛି। ଏଠାରେ ଆଖ ପାଖ ଅଞ୍ଚଳରୁ ହଜାର ହଜାର ଶ୍ରଦ୍ଧାଳୁଙ୍କ ଭିଡ଼ ଦେଖିବାକୁ ମିଳିଥିଲା। ଏହି କାର୍ଯ୍ୟକ୍ରମକୁ ମୁଖ୍ୟ କର୍ତ୍ତା ଭାବେ ନିରଞ୍ଜନ ଘଡ଼େଇ ତୁଲାଇ ଥିବା ବେଳେ ଗ୍ରାମର ସମସ୍ତ ଯୁବପିଢ଼ିମାନେ ଉପସ୍ଥିତ ରହି ସହଯୋଗ କରିଥିଲେ।

ଆନନ୍ଦପୁର: ସ୍ଥାନୀୟ ବଳରାମପୁର ପଞ୍ଚାୟତ ସରେଇଁ ଗ୍ରାମରେ ଶନିଶ୍ଚରଙ୍କ ବାର୍ଷିକ ଯଜ୍ଞ ଉତ୍ସବ ଅନୁଷ୍ଠିତ ହୋଇଯାଇଛି। ଶନିବାର ସକାଳୁ ଗ୍ରାମର ଶତାଧିକ ମହିଳା କୁଶେଇ ନଦୀରୁ ଜଳ କଳସ ଶୋଭାଯାତ୍ରାରେ ଆଣି ମଣ୍ଡପରେ ସ୍ଥାପନା କରିଥିଲେ। ପରେ ପୂଜକ ଶ୍ରୀଧର ରଥଙ୍କ ନେତୃତ୍ୱରେ ବାଦଲ ରଥ ଓ ବାପୁନ୍ ରଥ ମନ୍ଦିରରେ ରୀତିନୀତି ଅନୁସାରେ ଶନିଶ୍ଚରଙ୍କ ପୂଜାର୍ଚ୍ଚନା ଏବଂ ଯଜ୍ଞ କାର୍ଯ୍ୟ ସମ୍ପାଦନ କରିଥିଲେ। ଏଥିରେ ଗ୍ରାମର ଅରୁଣ ଖୁଣ୍ଟିଆ ଏବଂ ତାଙ୍କର ଧର୍ମପତ୍ନୀ ସରସ୍ୱତୀ ସାହୁ ସଂକଳ୍ପ ଦାୟିତ୍ୱ ତୁଲାଇଥିଲେ। ଶନିଶ୍ଚର ସେବା ଟ୍ରଷ୍ଟ ପକ୍ଷରୁ ଶୃଙ୍ଖଳିତ ଦର୍ଶନ ଏବଂ ପୂଜା ପାଇଁ ବ୍ୟାରିକେଡ଼ ବ୍ୟବସ୍ଥା କରାଯାଇଥିଲା। ଏଥିରେ ଶନିଶ୍ଚର ସେବା ଟ୍ରଷ୍ଟର ଟ୍ରଷ୍ଟି ନୀଳକଣ୍ଠ ସାହୁ, କୋ-ଟ୍ରଷ୍ଟି ସତ୍ୟଜିତ ସାହୁ, ସଦସ୍ୟ ଛବିନ୍ଦ୍ର ସାହୁ, ହିମାଦ୍ରି ସାହୁ, ଗଜେନ୍ଦ୍ର ସାହୁ, ବାଳକୃଷ୍ଣ ସାହୁ, ସୁମନ୍ତ କୁମାର ବେହେରା, ଅଭିମନ୍ୟୁ ବେହେରା, ଭାଗୀରଥି ଖଟୁଆ, ଦାସରଥି ଖଟୁଆ, ଦେବବ୍ରତ ସାହୁ, ସନ୍ତୋଷ ବେଜ, ସୁରେନ୍ଦ୍ର ସାହୁ, ତ୍ରିଲୋଚନ ସାହୁ, ଗଙ୍ଗାଧର ସାହୁ, ପ୍ରଦୀପ ସାହୁ ପ୍ରମୁଖ ସହଯୋଗ କରିଥିଲେ।

ରାମଚନ୍ଦ୍ରପୁର: ଘସିପୁରା ବ୍ଲକ ବେଲସୁନ୍ଦରୀ ଗ୍ରାମରେ ଗତ ୫୧ ବର୍ଷ ହେଲା ଶନିଦେବଙ୍କ ପୂଜା ଭକ୍ତି ଏବଂ ଶ୍ରଦ୍ଧା ପୂର୍ବକ ପାଳିତ ହୋଇଆସୁଛି। ଶ୍ରଦ୍ଧାଳୁ ଭକ୍ତମାନେ ବ୍ରତ ପାଳନ କରିବା ପାଇଁ ସକାଳୁ ସକାଳୁ ଶନିଶ୍ଚର ମନ୍ଦିର ନିକଟରେ ଲମ୍ବା ଧାଡିରେ ରହି ପୂଜାର୍ଚ୍ଚନା କରିଛନ୍ତି। ମାନସିକ ବ୍ରତଧାରୀମାନେ ନିକଟସ୍ଥ ନିରଞ୍ଜନ ସାଗରରୁ ଜଳ ଆଣି ଶନି ବୃକ୍ଷ ଏବଂ ଶନି ଶୀଳାରେ ଜଳଲାଗି କରୁଥିବା ଦେଖିବାକୁ ମିଳିଛି। ଶହ ଶହ ସଂଖ୍ୟାରେ ମାନସିକ ଧାରୀ ଭକ୍ତ ନୂତନ ବସ୍ତ୍ର ସହିତ ନାନା ଜାତିର ଫଳପୁଷ୍ପ ଶନିଦେବଙ୍କ ନିକଟରେ ଲାଗି କରିଥିଲେ। ପ୍ରାତଃରୁ ମନ୍ଦିର ପୂଜକ ଆଚାର୍ଯ୍ୟ ଶିବସୁନ୍ଦର କରଙ୍କ ଦ୍ୱାରା ଦେବନୀତି ସମ୍ପାଦନ ସହ ହୋମଯଜ୍ଞ ଆୟୋଜନ କରାଯାଇଥିଲା। ମୁଖ୍ୟ କର୍ତ୍ତା ଭାବେ ସୁବାସ ମଲ୍ଲିକ ଓ ତାଙ୍କ ପତ୍ନୀ ସରସ୍ୱତୀ ମଲ୍ଲିକ ନିଷ୍ଠାର ସହ ବ୍ରତ ସମ୍ପାଦନ କରିଥିଲେ। ଖରା ପ୍ରକୋପକୁ ଆଖି ଆଗରେ ରଖି ଭକ୍ତମାନଙ୍କ ପାଇଁ ପୂଜା କମିଟି ପକ୍ଷରୁ ରବୀନ୍ଦ୍ର ସ୍ୱାଇଁ ଦହିପଣା ଓ ଟଙ୍କ ତୋରାଣିର ବନ୍ଦୋବସ୍ତ କରିଥିଲେ। ମନ୍ଦିର ବେଢା ଚାରିପଟେ ଅନେକ ଅସ୍ଥାୟୀ ପୂଜା ସାମଗ୍ରୀ ଦୋକାନ ସହ ଫଳଫୁଲ ଦୋକାନ ଖୋଲିଥିଲା। କାର୍ଯ୍ୟକ୍ରମ ସୁପରିଚାଳନା ପାଇଁ ଶନିଶ୍ଚର ପୂଜାକମିଟି ସଦସ୍ୟ ଗୋବର୍ଦ୍ଧନ ସ୍ୱାଇଁ, ସନ୍ତୋଷ କୁମାର କର, ପ୍ରଦିପ ସାହୁ, ନିରଞ୍ଜନ ମଲ୍ଲିକ, ବିଶ୍ୱନାଥ ମଲ୍ଲିକ, ଜିତେନ୍ଦ୍ର ସାହୁ, ସିଲୁ ସ୍ୱାଇଁ, କ୍ଷମାକର ସ୍ୱାଇଁ, ପଦ୍ମନାଭ ସ୍ୱାଇଁ, ଦିଲ୍ଲିପ କୁମାର ସ୍ୱାଇଁ ପ୍ରମୁଖ ସହଯୋଗ କରିଥିଲେ। ସେହିପରି ଜରଦା, ଜନାର୍ଦ୍ଦନପୁର ପାଟଣା, ଅଳତି, ଖଣ୍ଡିଦୋଳି, ପୁରୁଣା ବାନ୍ଧଗୋଡା ପ୍ରଭୃତି ଗ୍ରାମରେ ଶହଶହ ଶ୍ରଦ୍ଧାଳୁଙ୍କ ଗହଣରେ ଶନିଶ୍ଚର ପୂଜା ଅନୁଷ୍ଠିତ ହୋଇଛି।

ସୋସୋ: ହାଟଡିହି ବ୍ଲକର ବିଭିନ୍ନ ସ୍ଥାନରେ ଥିବା ଶନିଶ୍ଚର ମନ୍ଦିର ଓ ଶନି ବୃକ୍ଷ ମୂଳେ ଶନିଶ୍ଚର ପୂଜାର୍ଚ୍ଚନା ଓ ବାର୍ଷିକ ଉତ୍ସବ ଅନୁଷ୍ଠିତ ହୋଇଛି। ଆଜି ଶନିଦେବଙ୍କ ଓଷା ଥିବାରୁ ବିଭିନ୍ନ ସ୍ଥାନରେ ଶନିଦେବଙ୍କୁ ପୂଜା ସମୟରେ ହଜାର ହଜାର ଲୋକ ଶନି ଓଷା କରି ପୂଜାର୍ଚ୍ଚନା କରିଥିଲେ। ବହୁ ପୁରାତନ ମୋଟରାଗଡ଼ିଆଠାରେ ଥିବା ଶନିଦେବଙ୍କ ମନ୍ଦିରରେ ୩୦ତମ ବାର୍ଷିକ ଉତ୍ସବ ପାଳନ କରାଯାଇଛି। ବିଜେଡି ପ୍ରାର୍ଥୀ ଅଭିମନ୍ୟୁ ସେଠୀ, କଂଗ୍ରେସ ପ୍ରାର୍ଥୀ ଜୟଦେବ ଜେନା ଓ ବିଜେପି ପ୍ରାର୍ଥୀ ଆଲୋକ ସେଠୀ ପ୍ରମୁଖ ବହୁ ବରିଷ୍ଠ ବ୍ୟକ୍ତି ଶନିଶ୍ଚର ମନ୍ଦିରରେ ପହଞ୍ଚି ଆଶୀର୍ବାଦ ଭିକ୍ଷା କରିଥିଲେ। କମିଟିର ଗୌରାଙ୍ଗ ସେଠୀ, ନାରାୟଣ ନାୟକ, ସନାତନ ସେଠୀ, ଶରତ ସେଠୀ, ଅଭୟ ନାୟକ, ଅଜୟ ପ୍ରଧାନ, ରତ୍ନାକର ପ୍ରଧାନ, ଅନାମ ନାୟକ, ରାଜେଶ ନାୟକ, ଚିତ୍ତରଞ୍ଜନ ନାୟକ, ଦେବେନ୍ଦ୍ର ରାଉତ, ଲୁଲୁପ୍ରସାଦ ଜେନା ପ୍ରମୁଖ ସହଯୋଗ ଓ ପରିଚାଳନା କରିଥିଲେ। ସେହିପରି ଝୁଣାବାଡିରେ ଥିବା ଶନିଶ୍ଚର ମନ୍ଦିରର ବାର୍ଷିକ ଉତ୍ସବ ଅନୁଷ୍ଠିତ ହୋଇଯାଇଛି। ଆଜି ଏହି ଉପଲକ୍ଷେ ପଣ୍ଡିତଙ୍କ ଦ୍ୱାରା ରୀତିନୀତି ଅନୁଯାୟୀ ପୂଜାପାଠ କରାଯାଇଥିଲା। ମୁଖ୍ୟ କର୍ତ୍ତା ଭାବେ ଶିକ୍ଷପତି ପର୍ଶୁରାମ ପେଡ଼ା ଓ ତାଙ୍କ ଧର୍ମପତ୍ନୀ ସାବିତ୍ରୀ ପେଡ଼ା, ପବିତ୍ର ମୋହନ ପେଡ଼ା ଓ ତାଙ୍କ ଧର୍ମପତ୍ନୀ ତପସ୍ୱିନୀ ପେଡ଼ା ଦାୟିତ୍ୱ ତୁଲାଇଥିଲେ। ଆଜି ଯଜ୍ଞରେ ପୂର୍ଣ୍ଣାହୁତି ଦିଆଯାଇଥିଲା। ପ୍ରଦୀପ କୁମାର ପେଡ଼ା, ପ୍ରମୋଦ କୁମାର ପେଡ଼ା, ବଳରାମ ଗିରି, ସନ୍ତୋଷ ମୁଦୁଲି, କିଶୋର କୁମାର ବେହେରା, ଉମାକାନ୍ତ ବେହେରା, ନରେନ୍ଦ୍ର ମଲ୍ଲିକ, ମନୋଜ କୁମାର ଶଙ୍ଖୁଆ, ସୁଧୀର କୁମାର ବାରିକ ସମେତ ଆଖପାଖ ଗ୍ରାମର ଯୁବକମାନେ ସହଯୋଗ କରିଥିଲେ। ସେହିପରି ଛେନାପଦି, ଚଷାଖଣ୍ଡ, ଉଆଁର, ତାମ୍ପଲା, ବ୍ରାହ୍ମଣିକଳା, ଜାବିନପୁର, ହାଟଡିହି, ବଞ୍ଚୋ, ବର୍ଦ୍ଧନପୁର ଆଦି ବିଭିନ୍ନ ସ୍ଥାନରେ ଶନି ପୂଜା କରାଯାଇଥିଲା। ସୋସୋ ଓ ନନ୍ଦିପଦା ପୁଲିସଙ୍କ ଦ୍ୱାରା ଶୃଙ୍ଖଳା ରକ୍ଷା କରାଯାଇଥିଲା।

ମହାଦେବଙ୍କ ମନ୍ଦିର ପାଇଁ ପ୍ରସ୍ତୁତି

ଆନନ୍ଦପୁର, ୧୧।୫(ସମିସ): ଆନନ୍ଦପୁର ବ୍ଲକ ସୀମାନ୍ତବର୍ତ୍ତୀ ନଦା ଗ୍ରାମରେ ମହାଦେବଙ୍କ ମନ୍ଦିର ନିର୍ମାଣ ପାଇଁ ଏକ ପ୍ରସ୍ତୁତି ବୈଠକ ଅନୁଷ୍ଠିତ ହୋଇଯାଇଛି। ଏହି ଉପଲକ୍ଷେ ଆୟୋଜିତ ପ୍ରସ୍ତୁତି ବୈଠକରେ ବିଷ୍ଣୁ ଚରଣ ପାତ୍ରଙ୍କ ସଂଯୋଜନାରେ ରଞ୍ଜନ କୁମାର ପାତ୍ର, ସ୍ନେହରଞ୍ଜନ ଦାଶ, ରାହୁଲରଞ୍ଜନ ଦାଶ, ସାଲବେଗ ପାତ୍ର, ଜୀବନଜ୍ୟୋତି ପାତ୍ର, ଜୟରାମ ପ୍ରିୟଦର୍ଶୀ, ଶ୍ରଦ୍ଧାରଞ୍ଜନ ଦାଶ, ରଶ୍ମିରଞ୍ଜନ ଦାଶ, ପଞ୍ଚାନନ ଦାଶ ଯୋଗ ଦେଇ ମନ୍ଦିର ନିର୍ମାଣ ସମ୍ପର୍କରେ ବିସ୍ତୃତ ଭାବେ ଆଲୋଚନା କରିଥିଲେ।

ମହୁମାଛି ଆକ୍ରମଣରେ ୩ ଆହତ

ରାମଚନ୍ଦ୍ରପୁର,୧୧।୫(ସମିସ): ରାମଚନ୍ଦ୍ରପୁର ଥାନା ଅନ୍ତର୍ଗତ ବେଲସୁନ୍ଦରୀ ଗ୍ରାମରେ ମହୁମାଛି ଆକ୍ରମଣରେ ୩ ଜଣ ଆହାତ ହୋଇଥିବା ଜଣାପଡିଛି। ଶନିଶ୍ଚରଙ୍କ ପୂଜା ପାଇଁ ମନ୍ଦିରରେ ହୋମଯଜ୍ଞ ଚାଲିଥିବା ବେଳେ ଏଭଳି ଘଟଣା ଦେଖିବାକୁ ମିଳିଛି। ଦିଅଁଙ୍କ ନିକଟରେ ହୋମଯଜ୍ଞ ଚାଲିଥିବା ସମୟରେ ମନ୍ଦିର ନିକଟ ଓଭରହେଡ ପାଣିଟାଙ୍କିରେ ବସାବାନ୍ଧି ଥିବା ମହୁଫେଣାରୁ ହଠାତ ଶହଶହ ସଂଖ୍ୟାରେ ମହୁମାଛି ବାହାରି ଅତର୍କିତ ଭାବେ ଆକ୍ରମଣ କରିଥିଲେ। ଏଥିରେ ବେଲସୁନ୍ଦରୀ ଗ୍ରାମର ଗୋବର୍ଦ୍ଧନ ସ୍ୱାଇଁ, ବିଶ୍ୱନାଥ ମଲ୍ଲିକ ସମେତ ୩ ଜଣ ଆହାତ ହୋଇଛନ୍ତି। ସୌଭାଗ୍ୟ ବସତଃ ମହୁମାଛିଙ୍କ ଆକ୍ରୋଶରୁ ଶତାଧିକ ଶ୍ରଦ୍ଧାଳୁ ବର୍ତ୍ତି ଯାଇଛନ୍ତି।

ସାମ୍ବାଦିକଙ୍କ ନିରଞ୍ଜନ ମହାନ୍ତଙ୍କ ପରଲୋକ

ଆନନ୍ଦପୁର, ୧୧।୫(ସମିସ): ସ୍ଥାନୀୟ ପଣ୍ଡାପଡା ଅଞ୍ଚଳର ସାମ୍ବାଦିକ ତଥା ବିନିଦା ଦକ୍ଷିଣପଶି ସାହି ନିବାସୀ ନିରଞ୍ଜନ ମହାନ୍ତଙ୍କର ପରଲୋକ ହୋଇଯାଇଛି। ଖବର ପାଇ ଘସିପୁରା ବିଧାୟକ ବଦ୍ରିନାରାୟଣ ପାତ୍ର ତାଙ୍କ ବିନିଦାସ୍ଥିତ ବାସଭବନରେ ପହଞ୍ଚି ଗଭୀର ଦୁଃଖ ପ୍ରକାଶ କରିବା ସହିତ ମୃତ ପରିବାର ବର୍ଗଙ୍କୁ ସମବେଦନା ଜଣାଇଥିଲେ। ଅନ୍ୟମାନଙ୍କ ମଧ୍ୟରେ ଉକ୍ତ ଅଞ୍ଚଳର ବିଶିଷ୍ଟ ବ୍ୟକ୍ତି ଦୋଳଗୋବିନ୍ଦ ବେହେରା, ସେକ ଇମରାନ୍, ଶଙ୍କର୍ଷଣ ବେହେରା, ହରିହର ବାରିକ, ଦୁର୍ଯ୍ୟୋଧନ ବାରିକ, ଜଗନ୍ନାଥ ଖିଲାରଙ୍କ ସମେତ ବହୁ ମାନ୍ୟଗଣ୍ୟ ବ୍ୟକ୍ତି ଯୋଗଦେଇ ଶେଷଦର୍ଶନ କରିଥିଲେ।

କେନ୍ଦୁପତ୍ର ତୋଳୁଥିବା ବେଳେ ପଡ଼ିଯାଇ ହିତାଧିକାରୀଙ୍କ ଗୋଡ଼ ଭାଙ୍ଗିଲା

ତେଲକୋଇ,୧୧।୫(ସମିସ): କେନ୍ଦୁପତ୍ର ତୋଳିବାକୁ ଯାଇଥିବା ବେଳେ ପଡ଼ି ଯାଇ ଜଣେ ହିତାଧିକାରୀଙ୍କ ଗୋଡ ଭାଙ୍ଗି ଯାଇଥିବା ଜଣାପଡ଼ିଛି। ହିତାଧିକାରୀ ଜଣଙ୍କ ହେଲେ ତେଲକୋଇ ତଳ ସାହିର ପ୍ରଶ୍ନ ସେଠୀଙ୍କ ଧର୍ମପତ୍ନୀ ପୁଇନ ସେଠୀ (୪୮)। ତାଙ୍କୁ ପ୍ରଥମେ ତେଲକୋଇ ଏବଂ ପରେ କେନ୍ଦୁଝର ଜିଲ୍ଲା ମୁଖ୍ୟ ଚିକିତ୍ସାଳୟରେ ଭର୍ତ୍ତି କରାଯାଇଛି। ତେବେ ସୂଚନା ମୁତାବକ ପୁଇନ ସାହିର ଆଉ କେତେକ ହିତାଧିକାରୀଙ୍କ ସହିତ ନିକଟସ୍ଥ ସତିସଂଗ ଗ୍ରାମ୍ୟ ଜଙ୍ଗଲକୁ କେନ୍ଦୁପତ୍ର ତୋଳିବାକୁ ଯାଇଥିଲେ। କେନ୍ଦୁପତ୍ର ତୋଳୁଥିବା ବେଳେ କୌଣସି କାରଣ ବଶତଃ ପଡ଼ି ଯାଇଥିଲେ। ଫଳରେ ବାମ ଗୋଡ଼ରେ ଗଭୀର ଆଘାତ ଲାଗିଥିଲା। ସାଙ୍ଗରେ ଥିବା ପଡୋଶୀ ତାଙ୍କ ପରିବାର ଲୋକଙ୍କୁ ଘଟଣା ସମ୍ପର୍କରେ ଖବର ଦେବାରୁ ପରିବାର ଲୋକ ସଙ୍ଗେ ସଙ୍ଗେ ତାଙ୍କୁ ଉଦ୍ଧାର କରି ନିକଟସ୍ଥ ତେଲକୋଇ ଗୋଷ୍ଠୀ ସ୍ୱାସ୍ଥ୍ୟ କେନ୍ଦ୍ରରେ ଭର୍ତ୍ତି କରିଥିଲେ। ପ୍ରାଥମିକ ଚିକିତ୍ସା ପରେ ବାମ ଗୋଡ଼ ଭାଙ୍ଗି ଯାଇଥିବା ଜଣା ପଡ଼ିଥିଲା। ଏହାପରେ ସଙ୍ଗେ ସଙ୍ଗେ କେନ୍ଦୁଝର ସ୍ଥାନାନ୍ତର କରାଯାଇଥିଲା। ତେବେ ଶ୍ରୀ ସେଠୀଙ୍କ ପରିବାର ଅତ୍ୟନ୍ତ ଗରିବ ଶ୍ରେଣୀର ହୋଇଥିବାରୁ ଚିକିତ୍ସା ନିମନ୍ତେ ସରକାରୀ ସହାୟତା ଯୋଗାଇ ଦେବା ସହିତ ତୁରନ୍ତ ବିଭାଗୀୟ ଅନୁକମ୍ପା ରାଶି ପ୍ରଦାନ କରାଯିବାକୁ କେନ୍ଦୁପତ୍ର ହିତାଧିକାରୀଙ୍କ ପକ୍ଷରୁ ଦାବି ହୋଇଛି।

ନୂଆପଡ଼ାରେ ଶନିଶ୍ଚର ଓ ମହାକାଳୀଙ୍କ ବିଗ୍ରହ ପ୍ରତିଷ୍ଠା

ଆନନ୍ଦପୁର, ୧୧।୫(ସମିସ): ସ୍ଥାନୀୟ ନୂଆପଡା ଗ୍ରାମର ପତିତପାବନ କ୍ଷେତ୍ରରେ ଶ୍ରୀଶ୍ରୀ ଜଗନ୍ନାଥ ମହାପ୍ରଭୁଙ୍କ ଏକାଦଶତମ ବାର୍ଷିକ ଉତ୍ସବ ଓ ଶ୍ରୀଶନିଶ୍ଚର ମହାଗ୍ରହ ଓ ମହାକାଳୀଙ୍କର ବିଗ୍ରହ ପ୍ରତିଷ୍ଠା ଉତ୍ସବ ଅନୁଷ୍ଠିତ ହୋଇଯାଇଛି। ଗତ ୭ ତାରିଖଠାରୁ ଆରମ୍ଭ ହୋଇଥିବା ଏହି ଭବ୍ୟ କାର୍ଯ୍ୟକ୍ରମ ୪ ଦିନ ଧରି ଆନନ୍ଦ ଉଲାସରେ ପାଳିତ ହୋଇଛି। ରୀତିନୀତି ଅନୁଯାୟୀ ଆଜ୍ଞାମାଳାର୍ଥେ ପଣ୍ଡିତମାନଙ୍କ ଦ୍ୱାରା ଶ୍ରୀମନ୍ଦିର ଯାତ୍ରା ଓ ଅପରାହ୍ନରେ ଅଙ୍କୁରାରୋପଣ କରାଯାଇଥିଲା। ପରଦିନ ବୈତରଣୀ ନଦୀର ଶ୍ରୀଝାଡେଶ୍ୱର ଘାଟରୁ ଆୟୋଜିତ କଳସ ଶୋଭାଯାତ୍ରାରେ ଶତାଧିକ ଶ୍ରଦ୍ଧାଳୁ ସାମିଲ ହୋଇଥିଲେ। ପରେ ସାଲାମଣ୍ଡପ ସଂସ୍କାର, ସୂର୍ଯ୍ୟପୂଜା, ଗୋପୂଜା, ଯଜ୍ଞାଗ୍ନି ସ୍ଥାପନ, ଆରତି ଓ ପୁଷ୍ପାଞ୍ଜଳି ଅର୍ପଣ କରାଯାଇଥିଲା। ସନ୍ଧ୍ୟାରେ ପ୍ରବଚକ ଶ୍ରୀ ଆଶୀର୍ବାଦ ମହାରାଜଙ୍କ ଦ୍ୱାରା ଆଧାତ୍ମିକ ପ୍ରବଚନ କାର୍ଯ୍ୟକ୍ରମ ଅନୁଷ୍ଠିତ ହୋଇଥିଲା। ପ୍ରତ୍ୟହ ସୂର୍ଯ୍ୟପୂଜା, ଗୋପୂଜା, ସାଲାମଣ୍ଡପ ପୂଜା, ଯଜ୍ଞ ପୂଜା, ବିଶେଷ ଆହୁତୀ, ଆରତି ଓ ପୁଷ୍ପାଞ୍ଜଳି ଅର୍ପଣ କରାଯାଇଥିଲା। ସନ୍ଧ୍ୟାରେ ପ୍ରଥମେ ବୀଣାପାଣି କଳାନିକେତନ ନୃତ୍ୟ ଅନୁଷ୍ଠାନ ଦ୍ୱାରା ଆଧାତ୍ମିକ ସଂଗୀତରେ ନୃତ୍ୟ ପ୍ରଦର୍ଶନ କରାଯିବା ପରେ ପ୍ରବଚକ ଶ୍ରୀ ସନ୍ତୋଷ ଚୈତନ୍ୟଙ୍କ ଦ୍ୱାରା ଆଧାତ୍ମିକ ପ୍ରବଚନ କାର୍ଯ୍ୟକ୍ରମ ଅନୁଷ୍ଠିତ ହୋଇଥିଲା। ଶେଷଦିନ ପୂର୍ଣ୍ଣାହୁତି ପରେ ବିଶିଷ୍ଟ ଗାୟକ କରୁଣାକର ଓ ସାଥି କଳାକାରମାନଙ୍କ ଦ୍ୱାରା ଭକ୍ତିସଂଗୀତ ସମାରୋହ କାର୍ଯ୍ୟକ୍ରମ ପରିବେଷଣ କରାଯାଇଥିଲା।

ବିଜେଡିର ପଞ୍ଚାୟତସ୍ତରୀୟ ନିର୍ବାଚନୀ ସଭା

ପାଟଣା,୧୧।୫(ସମିସ): ପାଟଣା ନିର୍ବାଚନ ମଣ୍ଡଳୀ ବଡପାଟଣା ପଞ୍ଚାୟତ ଅଧୀନ ଗୁଲୁଦିପଶିଠାରେ ବିଜେଡିର ପଞ୍ଚାୟତସ୍ତରୀୟ କାର୍ଯ୍ୟକର୍ତ୍ତାଙ୍କୁ ନେଇ ଏକ ନିର୍ବାଚନୀ ସଭା ଅନୁଷ୍ଠିତ ହୋଇଯାଇଛି। ବଡପାଟଣା ପଞ୍ଚାୟତ ସଭାପତି ମହେନ୍ଦ୍ର ମିଶ୍ର ଙ୍କ ସଭାପତିତ୍ୱରେ ଅନୁଷ୍ଠିତ ଏହି କାର୍ଯ୍ୟକ୍ରମରେ ପାଟଣା ବିଜେଡି ବିଧାୟକ ପ୍ରାର୍ଥୀ ଜଗନ୍ନାଥ ନାଏକ ଯୋଗଦେଇ ରାଜ୍ୟର ବିଜୁ ଜନତା ଦଳର ସରକାରର ଲୋକ କଲ୍ୟାଣକାରୀ ଯୋଜନା ଏବଂ ମୁଖ୍ୟମନ୍ତ୍ରୀ ଓଡ଼ିଶାବାସୀଙ୍କ ପାଇଁ ଦେଇଥିବା ଇସ୍ତାହାର ବିଷୟରେ କହିବା ସହ ଆଗାମୀ ନିର୍ବାଚନରେ ଶଙ୍ଖ ଚିହ୍ନରେ ଭୋଟ ପ୍ରଦାନ କରି ବିଧାୟକ ଏବଂ ସାଂସଦଙ୍କୁ ବିପୁଳ ବିଜୟ ଦେଇ ମୁଖ୍ୟମନ୍ତ୍ରୀ ନବୀନ ପଟ୍ଟନାୟକଙ୍କୁ ଷଷ୍ଠ ଥର ମୁଖ୍ୟମନ୍ତ୍ରୀ କରିବା ପାଇଁ ଆଶୀର୍ବାଦ ଦେବା ପାଇଁ ଆହ୍ୱାନ ଦେଇଥିଲେ। ଏହି ସଭାରେ ଅନ୍ୟମାନଙ୍କ ମଧ୍ୟରେ ବ୍ଲକ ବିଜେଡି ସଭାପତି ମାଧବାନନ୍ଦ ପୃଷ୍ଟି, ବଡପାଟଣା ପଞ୍ଚାୟତ ସରପଞ୍ଚ ବିନତୀ ବାନରା, ନାଏବ ସରପଞ୍ଚ ଗୌତମ ସେଠୀ, ବରିଷ୍ଠ ନେତା ନିରଞ୍ଜନ ତ୍ରିପାଠୀ, ଦିଲୀପ ଦାଶ, ସଂଜିତ ଚକ୍ର, ପ୍ରିତମ ପଣ୍ଡା ପ୍ରମୁଖ ଉପସ୍ଥିତ ଥିଲେ। ସେହିପରି ଟାଙ୍ଗରପଡା ପଞ୍ଚାୟତରେ ମଧ୍ୟ ନିର୍ବାଚନୀ ସଭା ଅନୁଷ୍ଠିତ ହୋଇଥିଲା ଏଥିରେ ଦଳୀୟ ପ୍ରାର୍ଥୀ ଜଗନ୍ନାଥ ନାଏକ ଯୋଗ ଦେଇ ବିଜେଡି ସରକାରଙ୍କ ଜନକଲ୍ୟାଣକାରୀ ଯୋଜନା ଗୁଡିକ ବିଷୟରେ ସୂଚନା ପ୍ରଦାନ କରିଥିଲେ।

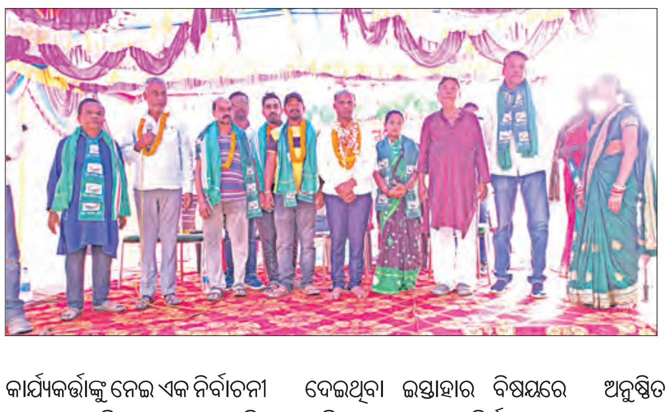

ବିଜେଡିରେ ଯୋଗଦେଲେ ବହୁ ବିଜେପି କର୍ମୀ

ଢୁଢୁମୁଙ୍ଗା,୧୧।୫(ସମିସ): କେନ୍ଦୁଝର ଜିଲ୍ଲା ପାଟଣା ବ୍ଲକ ବୁଢ଼ିକାପୁଡି ପଞ୍ଚାୟତ ପୁରନ୍ଦରପୁର ହାଟ ପଡିଆଠାରେ ଶନିବାର ବିଜୁ ଜନତା ଦଳର ନିର୍ବାଚନୀ ସଭା ଅନୁଷ୍ଠିତ ହୋଇଯାଇଛି। ଆୟୋଜିତ ପଞ୍ଚାୟତସ୍ତରୀୟ ନିର୍ବାଚନ ସଭାରେ ପାଟଣା ବିଧାୟକ ପ୍ରାର୍ଥୀ ଜଗନ୍ନାଥ ନାଏକ ଯୋଗ ଦେଇ ରାଜ୍ୟରେ ବିଜୁ ଜନତା ଦଳ ସରକାରଙ୍କର ଜନକଲ୍ୟାଣ କାରୀ ଯୋଜନା ଏବଂ ମୁଖ୍ୟମନ୍ତ୍ରୀ ଓଡ଼ିଶାବାସୀଙ୍କ ପାଇଁ ଦେଇଥିବା ଇସ୍ତାହାର ବିଷୟରେ କହିବା ସହ ଆଗାମୀ ନିର୍ବାଚନରେ ଶଙ୍ଖଚିହ୍ନରେ ଭୋଟ ପ୍ରଦାନ କରି ବିଧାୟକ ଏବଂ ସାଂସଦଙ୍କୁ ବିଜୟ କରାଇ ମୁଖ୍ୟମନ୍ତ୍ରୀ ନବୀନ ପଟ୍ଟନାୟକଙ୍କୁ ଷଷ୍ଠ ଥର ମୁଖ୍ୟମନ୍ତ୍ରୀ କରିବା ପାଇଁ ଆଶୀର୍ବାଦ ଦେବାକୁ ଆହ୍ୱାନ ଦେଇଥିଲେ। ଏହି ସଭାରେ ମୁଖ୍ୟମନ୍ତ୍ରୀ ନବୀନ ପଟ୍ଟନାୟକଙ୍କ ସ୍ୱଚ୍ଛ ଭାବମୂର୍ତ୍ତି ଏବଂ ପାଟଣା ବିଧାୟକଙ୍କ ନେତୃତ୍ୱକୁ ସମ୍ମାନ ଜଣାଇ ବିଜେପି ପରିତ୍ୟାଗ କରି ବହୁ ସଂଖ୍ୟାରେ କର୍ମୀ ବିଜୁ ଜନତା ଦଳରେ ଯୋଗଦାନ କରିଥିଲେ।

ସନାତନ ମହାକୁଡ଼ଙ୍କ ମାରାଥନ ପ୍ରଚାର

ଚମ୍ପୁଆ,୧୧।୫(ସମିସ): ଚମ୍ପୁଆ ନିର୍ବାଚନ ମଣ୍ଡଳିରେ ରାଜନୈତିକ ଉଷ୍ମତା ଯେତିକି ବଢୁଛି ପ୍ରାର୍ଥୀମାନଙ୍କ ପ୍ରଚାର ସେତିକି ଜୋରରେ ଚାଲିଛି। ଚଳିତ ନିର୍ବାଚନରେ ମଇଦାନରେ ଓହ୍ଲାଇଥିବା ୩ ପ୍ରମୁଖ ଦଳର ପ୍ରାର୍ଥୀ ନିଜ ପ୍ରଚାରକୁ ଜୋର କରିବା ସହ ବିଭିନ୍ନ ପଞ୍ଚାୟତରେ ମାରାଥନ ପ୍ରଚାର ଜାରି ରଖିଛନ୍ତି। କେଉଁଠି ଭୋଟରଙ୍କୁ ନିଜ ସପକ୍ଷରେ ନେବା ପାଇଁ ଦଳର ଦାୟିତବୋଧତାକୁ ନେଇ ପ୍ରଚାର କରୁଥିବା ବେଳେ କେଉଁଠି କର୍ମୀମାନଙ୍କୁ ନେଇ ଗୁରୁମନ୍ତ୍ର ପ୍ରଦାନ କରୁଛନ୍ତି। ଚମ୍ପୁଆରେ ରାଜନୈତିକ ସରଗରମ ହୋଇଉଠୁଥିବା ବେଳେ ପ୍ରାର୍ଥୀ ମାନେ ଭୋଟର ପାଖରେ ପହଞ୍ଚିବା ପାଇଁ ଆପ୍ରଣ ଉଦ୍ୟମ ଜାରିରଖିଛନ୍ତି। ବିଶେଷ କରି ବିଜେଡିର ପ୍ରାର୍ଥୀ ହୋଇଥିବା ଚମ୍ପୁଆ ତଥା ଜିଲ୍ଲାର ହେବିୱେଟ ନେତା ସନାତନ ମହାକୁଡ ଗତ ଶୁକ୍ରବାର ଭଣ୍ଡା, ଉଚ୍ଛବାଲି, ପଡୁଆ ଆଦି ପଞ୍ଚାୟତରେ ମାରାଥନ ପ୍ରଚାର କରିଥିବା ବେଳେ ଆଜି ଚନ୍ଦ୍ରଶେଖରପୁର, କରଞ୍ଜିଆ, ସରେଇ ଓ ବଡନଇ ପଞ୍ଚାୟତରେ ଏହି ମାରାଥନ ପ୍ରଚାର କରିଛନ୍ତି। ହଜାର ହଜାର ସମର୍ଥକ ଗ୍ରହଣରେ ଶ୍ରୀ ମହାକୁଡ ଏହି ପ୍ରଚାର ଜାରି ରଖିବା ସହିତ ବିଜେଡିର ଆଭିମୁଖ୍ୟ ଓ ଜନ ଉନ୍ନତି ସଂପର୍କିତ ରାଜ୍ୟ ସରକାରଙ୍କ ପଦକ୍ଷେପକୁ ପ୍ରଚାର ଆଧାର କରିଛନ୍ତି। ଅନ୍ୟପକ୍ଷରେ କିଛିଦିନ ଧରି ଲାଗି ରହିଥିବା ଚମ୍ପୁଆରେ କାଳବୈଶାଖି ବାର୍ଷା ପ୍ରଚାରରେ ବାଧା ସୃଷ୍ଟି କରୁଥିଲେ ମଧ ଏହାକୁ ଖାତିର ନକରି ଶ୍ରୀ ମହାକୁଡ ବିଜୁ ଜନତା ଦଳକୁ ଜିତାଇବା ପାଇଁ ପ୍ରଚାର ଚଳାଇଛନ୍ତି। ସେହିପରି ବିଜେପିରୁ ଡ. ମୁରଲୀ ମନୋହର ଶର୍ମା ଆଜି ଶତାଧିକ କର୍ମୀଙ୍କ ଗ୍ରହଣରେ ଚମ୍ପୁଆ ସଦର ମହକୁମାରେ ନିଜ କାର୍ଯ୍ୟାଳୟ ଉଦଘାଟନ କରି କର୍ମୀମାନଙ୍କୁ ଗୁରୁମନ୍ତ୍ର ଦେଇଛନ୍ତି। ଏହି କାର୍ଯ୍ୟକ୍ରମରେ ରାଜ୍ୟ କୃଷକ ମୋର୍ଚ୍ଚା ନେତା ମହେଶ୍ୱର ସାହୁ, ସଂଖ୍ୟାଲଘୁ ସଭାପତି ମହତାବ ଆଲାମ ସମେତ ବହୁ ନେତୃବୃନ୍ଦ ଯୋଗ ଦେଇଥିଲେ।

ମୁଦ୍ରା ବିନିମୟ ମୂଲ୍ୟ

ମୁଦ୍ରା ବିନିମୟ ମୂଲ୍ୟ (ଟଙ୍କାରେ)

- ଡଲାର ୮୩.୫୨ • ପାଉଣ୍ଡ ୧୦୪.୦୮
- ୟୁରୋ ୯୦.୦୨ • ୟେନ୍ ୦.୫୩

ସୁନା, ରୁପା ଦର

୧୦ ଗ୍ରାମ ପିଛା (ଟଙ୍କାରେ)

- ସୁନା : ୬୭,୨୫୦ (ଭୁବନେଶ୍ୱର)
- ରୁପା : ୮୬,୦୦୦ (କେଜି)

ଷ୍ଟକ୍ ମାର୍କେଟ୍

ବଜାର କାରବାର (ପଏଣ୍ଟରେ)

- ସେନ୍ସେକ୍ସ ୭୨,୬୬୪.୦୦
- ନିଫ୍ଟି ୨୨,୦୫୫.୦୦

ପେଟ୍ରୋଲ-ଡିଜେଲ୍

ଲିଟର ପିଛା (ଟଙ୍କାରେ)

- ପେଟ୍ରୋଲ୍- ୧୦୧.୩୭ (ଭୁବନେଶ୍ୱର)
- ଡିଜେଲ୍ - ୯୨.୮୬

ଅଲ୍ଟିମେଟ୍ ଇଲେକ୍ଟ୍ରୋଲାଇଟ ଡ୍ରିଙ୍କ୍ ହିମାଳୟା ରି-ହାଇଡ୍ରେଟ୍

ଭୁବନେଶ୍ୱର,୧୧।୫(ସମିସ): ୱେଲ୍‌ନେସ୍ ବ୍ରାଣ୍ଡ ହିମାଳୟା ୱେଲ୍‌ନେସ୍ କମ୍ପାନୀ ରିହାଇଡ୍ରେଶନ ଓ ଥକ୍କାପଣର ମୁକାବିଲା କରିବା ପାଇଁ ଏହାର ନୂତନ ଉତ୍ପାଦ ହିମାଳୟା ରି-ହାଇଡ୍ରେଟ୍ର ଉନ୍ମୋଚନ କରିଛି, ଯାହାକି ଦୁଇଟି ଫ୍ଲେଭର ଯଥା ଆପଲ ଓ ଅରେଞ୍ଜରେ ଉପଲବ୍ଧ। ଶରୀର ହରାଇଥିବା ପୋଷକତତ୍ୱଗୁଡିକୁ ପୁଣିଥରେ ପୂରଣ କରିବା ପାଇଁ ଏହି ଇଲେକ୍ଟ୍ରୋଲାଇଟ୍ ଡ୍ରିଙ୍କକୁ ଯତ୍ନର ସହ ପ୍ରସ୍ତୁତ କରାଯାଇଛି ଯାହା ଉପଭୋକ୍ତାଙ୍କୁ ସତେଜ ଓ ଶକ୍ତିଶାଳୀ ଅନୁଭବ ଦେଇଥାଏ। ହିମାଳୟା ରି-ହାଇଡ୍ରେଟ୍‌କୁ ସ୍ୱାସ୍ଥ୍ୟ ସଚେତନ ବ୍ୟକ୍ତିମାନଙ୍କ ପାଇଁ ୪୦% କମ୍ ଅତିରିକ୍ତ ଚିନି ଓ ୫୦% ଅଧିକ ଭିଟାମିନ ସି ସହିତ ବୈଜ୍ଞାନିକ ଭାବେ ଡିଜାଇନ କରାଯାଇଛି। ଭିଟାମିନ ସି ଥକ୍କାପଣକୁ ଶୀଘ୍ର ଦୂର କରୁଥିବାବେଳେ କମ ଚିନି ପରିମାଣ ଆଜିର ସଚେତନ ଉପଭୋକ୍ତାମାନଙ୍କ ପସନ୍ଦ ସହ ଜଡିତ ରହିଛି। ୫ଟି ଗୁରୁତ୍ୱପୂର୍ଣ୍ଣ ଇଲେକ୍ଟ୍ରୋଲାଇଟ୍ ଯଥା ସୋଡିୟମ, କ୍ଲୋରାଇଡ, ପୋଟାସିୟମ, ମ୍ୟାଗ୍ନେସିୟମ ଓ ଜିଙ୍କ୍ ସହିତ କ୍ୟାଲ୍ସିୟମର ଏକ ମିଶ୍ରଣ ଥିବା ହିମାଳୟା ରି-ହାଇଡ୍ରେଟ୍ ଜରୁରୀ ପୋଷକ ତତ୍ୱଗୁଡିକର ଦ୍ରୁତ ପୁନରୁଦ୍ଧାର ସୁନିଶ୍ଚିତ କରିଥାଏ। ଏହାଛଡା ଆଣ୍ଟିଅକ୍ସିଡାଣ୍ଟରେ ସମୃଦ୍ଧ ଥିବା ଅଁଳା, ଡାଳିମ୍ବ ଭଳି ଫଳଗୁଡିକର ସମ୍ମିଶ୍ରଣ ଶରୀରର ପ୍ରାକୃତିକ ପୁନରୁଦ୍ଧାର ପ୍ରକ୍ରିୟାରେ ସହଯୋଗ କରିଥାଏ। ଏହି ନୂଆ ଉତ୍ପାଦ ସମ୍ପର୍କରେ ହିମାଳୟା ୱେଲ୍‌ନେସ୍ କମ୍ପାନୀର ଓଟିସି ବିଜ୍‌ନେସ୍ ହେଡ୍ ବିକାଶ ବଂଶୀ କହିଛନ୍ତି, "ହିମାଳୟା ରି-ହାଇଡ୍ରେଟ୍ ସହିତ ଆମର ପ୍ରୟାସ ହେଉଛି ଉପଭୋକ୍ତାଙ୍କୁ ଏକ ସତେଜ ସମାଧାନ ପ୍ରଦାନ କରିବା ଯାହା ବିଜ୍ଞାନର ନିଶ୍ଚିତତା ସହିତ ପ୍ରକୃତିର ଉତମତାକୁ ଏକତ୍ରିତ କରୁଛି।

ସଞ୍ଚାର ସାଥୀ ପୋର୍ଟାଲ୍ ରିପୋର୍ଟ

ମାସକୁ ୫୦ ହଜାର ମୋବାଇଲ୍ ଫୋନ୍ ଚୋରି

ଧରା ହୋଇଛି ୮.୯୮ ଲକ୍ଷ ଚୋରି ମୋବାଇଲ୍

ତେଲେଙ୍ଗାନାରେ ୬୯% ଫୋନ୍ ଟ୍ରାକିଂରେ ଧରାପଡିଛି

SANCHAR SAATHI

ନୂଆଦିଲ୍ଲୀ,୧୧।୫(ଏଜେନ୍ସି)

କେନ୍ଦ୍ର ଟେଲି ଯୋଗାଯୋଗ ବିଭାଗ (ଡିଓଟି)ର କେନ୍ଦ୍ରୀୟ ଯନ୍ତ୍ରପାତି ପରିଚୟ ପଞ୍ଜିକରଣ (ସିଇଆର) ୮.୯୯ ଲକ୍ଷ ଚୋରା ମୋବାଇଲ୍ ଫୋନ୍‌ର ସନ୍ଧାନ କରିଛି। ସେବା ଆରମ୍ଭ ହେବା ଦିନଠାରୁ ଚୋରି ହୋଇଥିବା ୧୬.୧୩ ଲକ୍ଷ ମୋବାଇଲ୍ ଫୋନ୍‌କୁ ବ୍ଲକ୍ ବା ଅବରୋଧ କରାଯାଇଛି। ହେଲେ ମାସିକ ଭିତ୍ତିରେ ମୋବାଇଲ ଚୋରି ଘଟଣା ବୃଦ୍ଧି ପାଇବାରେ ଲାଗିଛି, କିନ୍ତୁ ଜାତୀୟ ସ୍ତରରେ ଏହା ୧୫ ପ୍ରତିଶତ କମିଛି। ସଞ୍ଚାର ସାରଥୀ ପୋର୍ଟାଲର ସର୍ବଶେଷ ତଥ୍ୟରୁ ଜଣାପଡିଛି ଯେ ଦେଶରେ ଧରାପଡିଥିବା ଚୋରା ମୋବାଇଲ୍ ଫୋନ୍ ମଧ୍ୟରୁ କେବଳ ୧.୩୧ ଲକ୍ଷ କିମ୍ବା ୧୪.୬ ପ୍ରତିଶତ ଫୋନ୍‌ର ସନ୍ଧାନ ମିଳିଛି।

ସରକାରୀ ଆକଳନ ଅନୁଯାୟୀ ଦେଶରେ ପ୍ରତି ମାସରେ ପ୍ରାୟ ୫୦ ହଜାର ମୋବାଇଲ୍ ଫୋନ୍ ଚୋରି ହୋଇଥାଏ। ତଥାପି, ଏହି ସବୁ ଚୋରି ହୋଇଥିବା ମୋବାଇଲ ଫୋନ୍ ମିଳିବା ହାର ଭିନ୍ନ ହୋଇଥାଏ। ଏଥିରେ ତେଲେଙ୍ଗାନା ଟେଲିକମ୍ ସର୍କଲରେ ଏକ ଭଲ ରେକର୍ଡ ରହିଛି। ତେଲେଙ୍ଗାନାରେ ଏ ପର୍ଯ୍ୟନ୍ତ ଚୋରି ହୋଇଥିବା ପ୍ରାୟ ୬୯ ପ୍ରତିଶତ ଫୋନ୍ ଟ୍ରାକ କରାଯାଇଛି। ଏହାପଛକୁ ଆନ୍ଧ୍ରପ୍ରଦେଶ (୬୦ ପ୍ରତିଶତ) ଏବଂ ରାଜସ୍ଥାନ (୩୮.୩୫ ପ୍ରତିଶତ) ରହିଛି। ଏଥିସହିତ ଦିଲ୍ଲୀରେ ଚୋରି ହୋଇଥିବା ମୋବାଇଲ୍ ଫୋନର ସନ୍ଧାନ ହାର ୧.୪୩ ପ୍ରତିଶତ ରହିଛି। ଅଧିକାରୀମାନେ କହିଛନ୍ତି ଯେ ଟ୍ରାକିଂ ପାଇଁ ଅଧିକାଂଶ ଅନୁରୋଧ ଗ୍ରାହକ ନିଜେ କରିଥିବାବେଳେ ସେଗୁଡିକର ପୁନରୁଦ୍ଧାର କାର୍ଯ୍ୟ ରାଜ୍ୟର ପୋଲିସ ବିଭାଗ ପକ୍ଷରୁ କରାଯାଇଛି। ଚୋରି ହୋଇଥିବା ମୋବାଇଲ୍ ଉପକରଣଗୁଡ଼ିକୁ ଶୀଘ୍ର ଟ୍ରାକ୍ ଏବଂ ଅବରୋଧ କରିବା ପାଇଁ ପୋର୍ଟାଲ୍ ଅତ୍ୟାଧୁନିକ ଜ୍ଞାନକୌଶଳ ବ୍ୟବହାର କରୁଛି, କିନ୍ତୁ ଗ୍ରାଉଣ୍ଡ ସ୍ତରରେ ପୁନଃରୁଦ୍ଧାର କାର୍ଯ୍ୟ କେବଳ ପୋଲିସ୍ ଦ୍ୱାରା କରାଯାଇପାରିବ ବୋଲି ଜଣେ ବରିଷ୍ଠ ଡଟ୍ ଅଧିକାରୀ କହିଛନ୍ତି। ନିକଟରେ ଦେଶରେ ସାଇବର ଅପରାଧ ରୋକିବାକୁ ୨୮ ହଜାର ମୋବାଇଲ୍ ହ୍ୟାଣ୍ଡସେଟର ଅପବ୍ୟବହାରକୁ ରୋକିବା ପାଇଁ ଟେଲିକମ୍ ଅପରେଟରମାନଙ୍କୁ ନିର୍ଦ୍ଦେଶ ଦିଆଯାଇଛି। ଏହି ମୋବାଇଲ୍ ହ୍ୟାଣ୍ଡସେଟ୍ ସହିତ ସଂଯୁକ୍ତ ୨୦ ଲକ୍ଷ ମୋବାଇଲ୍ ସଂଯୋଗର ତୁରନ୍ତ ପୁନଃ ଯାଞ୍ଚ ପାଇଁ ନିର୍ଦ୍ଦେଶ ଦିଆଯାଇଛି ବୋଲି ବିଭାଗ ଶୁକ୍ରବାର କହିଛି। ପୁନଃ ଯାଞ୍ଚ ନ ହେବା କ୍ଷେତ୍ରରେ ସେଗୁଡିକର ସଂଯୋଗ ବିଚ୍ଛିନ୍ନ ହେବ।

ସଦ୍‌ଗୁରୁ ହସ୍ପିଟାଲ ଏବଂ ନର୍ସିଂ କଲେଜ ତରଫରୁ ଅନ୍ତର୍ଜାତୀୟ ନର୍ସିଂ ଦିବସ ପାଳିତ

ଭୁବନେଶ୍ୱର,୧୧।୫(ସମିସ): ଅନ୍ତର୍ଜାତୀୟ ନର୍ସିଂ ଦିବସ ପରିପ୍ରେକ୍ଷୀରେ ସଦ୍‌ଗୁରୁ ହସ୍ପିଟାଲ ପରିସରରେ ନର୍ସିଂ ଦିବସ ପାଳିତ ହୋଇଯାଇଛି। ଏଥିରେ ମୁଖ୍ୟ ଅତିଥି ଭାବେ ପ୍ରଫେସର ଡାକ୍ତର ଫୁଲଣା କୁମାରୀ ଦେଇ ଯୋଗଦେଇଥିଲେ। ଏହି କାର୍ଯ୍ୟକ୍ରମରେ ହସ୍ପିଟାଲରେ ନର୍ସମାନଙ୍କର କାର୍ଯ୍ୟ ନିର୍ବାହନ ଏବଂ କର୍ତ୍ତବ୍ୟ ନିଷ୍ଠାପରତାକୁ ପ୍ରଶଂସା କରି ସେମାନଙ୍କୁ ନିଜ କର୍ତ୍ତବ୍ୟ ପଥରେ ଆଗେଇ ଯିବାକୁ ମୁଖ୍ୟ ଅତିଥି ଉତ୍ସାହିତ କରିଥିଲେ। ଏସ. ଡି ଏଚ ଆଠଗଡ଼ର ନର୍ସିଂ ଇନଚାର୍ଜ ମେହେରୁ ନିଶାଙ୍କୁ ୨୦୨୪ ଫ୍ଲୋରେନ୍ସ ନାଇଟାଙ୍ଗଲ ପୁରସ୍କାର ପ୍ରଦାନ କରାଯାଇଥିଲା। ହସ୍ପିଟାଲର ମୁଖ୍ୟ ପରିଚାଳକ ନିର୍ଦ୍ଦେଶକ ଡାକ୍ତର ପ୍ରଦୀପ କୁମାର ମହାନ୍ତି ହସ୍ପିଟାଲର ନର୍ସମାନଙ୍କ ଭବିଷ୍ୟତକୁ ଉଜ୍ୱଳ କରିବା ସହ ସେମାନଙ୍କୁ ଉତ୍ତମ ଶିକ୍ଷା ପ୍ରଦାନ କରିବା ନିମନ୍ତେ ସଦ୍‌ଗୁରୁ ଶିକ୍ଷାନୁଷ୍ଠାନ (ସଦ୍‌ଗୁରୁ କଲେଜ ଅଫ ନର୍ସିଙ୍ଗ ଆଣ୍ଡ ଆଲାଏଡ ହେଲଥସାଇନ୍ସ) ପ୍ରତିଷ୍ଠା କରିଛନ୍ତି। ଯେଉଁଠି ଆଧୁନିକ ଜ୍ଞାନକୌଶଳ ସାହାଯ୍ୟରେ ଛାତ୍ର ଛାତ୍ରୀ ମାନଙ୍କୁ ତାଲିମ ପ୍ରଦାନ କରାଯାଇଛି।

ବିନା ପାନ୍, ଆଧାର ଯାଞ୍ଚରେ ଡାକଘର ଯୋଜନାରେ ହୋଇପାରିବନି ନିବେଶ

ନୂଆଦିଲ୍ଲୀ,୧୧।୫(ଏଜେନ୍ସି): ଡାକଘର ଯୋଜନାରେ ନିବେଶ କ୍ଷେତ୍ରରେ ଆପଣଙ୍କର ପାନ୍ ଏବଂ ଆଧାର କାର୍ଡ ଯାଞ୍ଚ କରାଯିବ। ଏଣିକି ବିନା ପାନ୍ ଏବଂ ଆଧାର କାର୍ଡ ଯାଞ୍ଚରେ କୌଣସି ପ୍ରକାର ଡାକଘର ଯୋଜନାରେ ଆପଣ ନିବେଶ କରିପାରିବେ ନାହିଁ। ସେ କ୍ଷେତ୍ରରେ ଯଦି କୌଣସି ଗଡ଼ବଡ଼ି ଦେଖାଦେବ ତେବେ ଆପଣ ଡାକଘର ଯୋଜନାରେ ନିବେଶ କରିପାରିବେନି। ଆପଣଙ୍କର ପାନ୍‌ର ଭାଲିଡିଟି ବା ଅବଧିକୁ ଆୟକର ବିଭାଗର ତଥ୍ୟ ସହିତ ମେଳ କରାଯାଇ ଯାଞ୍ଚ କରାଯିବ। ଏଥିରେ ଆପଣଙ୍କର ପ୍ୟାନ ଆପଣଙ୍କ ଆଧାର ସହ ସଂଯୋଗ ହୋଇଛି କି ନା ତାହା ଦେଖାଯିବ। ଏ ନେଇ ମେ' ୭ ତାରିଖରେ ଡାକଘର ପକ୍ଷରୁ ଏକ ମାର୍ଗଦର୍ଶିକା ଜାରି କରାଯାଇଥିବା ଏକ ରିପୋର୍ଟରେ କୁହାଯାଇଛି।

ଏହି ଅନୁଯାୟୀ, ପାନ୍ କାର୍ଡ ଯାଞ୍ଚ ସମ୍ବନ୍ଧିତ ପ୍ରୋଟେନ୍ ସିଷ୍ଟମକୁ ମେ' ପହିଲାଠାରୁ ସଂଶୋଧନ କରାଯାଇଛି। ଆୟକର ବିଭାଗ ପକ୍ଷରୁ ମେଳ କରାଯିବା ସମୟରେ ଯଦି ଆପଣଙ୍କର ପାନ୍‌ରେ ଥିବା ନାମ ଓ ଜନ୍ମ ତାରିଖ ଠିକ୍ ଭାବରେ ଦେଇ ନ ଥିବେ ତେବେ ଆପଣମାନେ ଡାକଘର ଯୋଜନାରେ ନିବେଶ କରିପାରିବେନାହିଁ। ପାନ ଭେରିଫିକେସନ ସିଷ୍ଟମ ପ୍ରୋଟେନ୍ ଇ-ଗଭ୍ ଟେକ୍ନୋଲୋଜିଜ (ପୂର୍ବରୁ ଏନଏସଡିଏଲ) ସିଷ୍ଟମ ସହ ସଂଯୋଗ ହୋଇଛି, ସେଥିରେ ଏବେ ସଂଶୋଧନ କରାଯାଇଛି। ସ୍ୱଳ୍ପ ସଞ୍ଚୟ ଯୋଜନାରେ ନିବେଶ ପାଇଁ ଆଧାର ଓ ପାନ ବାଧ୍ୟତାମୂଳକ ହୋଇଥାଏ। ପିପିଏଫ୍, ଏନ୍‌ଏସ୍‌ସି ଓ ଅନ୍ୟ କ୍ଷୁଦ୍ର ସଞ୍ଚୟ ଯୋଜନାରେ ନିବେଶ ପାଇଁ ପାନ୍ ଏବଂ ଆଧାର ବାଧ୍ୟତାମୂଳକ। ଏହି ଦୁଇ ଡକ୍ୟୁମେଣ୍ଟ ପରସ୍ପର ସହ ଲିଙ୍କ୍ ହୋଇଥିବା ଆବଶ୍ୟକ। ଯଦି ଲିଙ୍କ ହୋଇନଥିବ ତେବେ ଆପଣ ଏହି ସ୍କିମରେ ନିବେଶ କରିପାରିବେନାହିଁ।

ଆଇସିଏମ୍ଏଆଇ ଭୁବନେଶ୍ୱର ଚାପ୍ଟରର ୫୫ ତମ ବାର୍ଷିକୋତ୍ସବ

ଭୁବନେଶ୍ୱର,୧୧।୫(ସମିସ): ଇନ୍‌ଷ୍ଟିଚ୍ୟୁଟ ଅଫ୍ କଷ୍ଟ ଆକାଉଣ୍ଟାଣ୍ଟ୍ସ ଅଫ ଇଣ୍ଡିଆ (ଆଇସିଏମ୍ଏଆଇ)-ଭୁବନେଶ୍ୱର ଚାପ୍ଟର ପକ୍ଷରୁ ନବୀକରଣ-୨୦୨୪ ବିଷୟ ସମ୍ପର୍କୀତ ୫୫ ତମ ବାର୍ଷିକୋତ୍ସବ ପାଳନ କରାଯାଉଛି। ବାର୍ଷିକ ଉତ୍ସବ ଅବସରରେ ରକ୍ତଦାନ ଶିବିର, "ମାଇଣ୍ଡସେଟ୍ ଅଫ୍ ଦି ଚମ୍ପିୟାନ୍ସ-ଏକ ଭାରତୀୟ ଦୃଷ୍ଟିକୋଣ" ଉପରେ ଛାତ୍ର ସମ୍ମିଳନୀ ଆଦି ଆୟୋଜନ କରାଯିବ। ରକ୍ତଦାନ ଶିବିର ଅନୁଷ୍ଠିତ ହେବ। ଓଡିଶା ଉଚ୍ଚ ନ୍ୟାୟାଳୟର ବିଚାରପତି ଜଷ୍ଟିସ୍ ଶିବ ଶଙ୍କର ମିଶ୍ର ଏଥିରେ ମୁଖ୍ୟ ଅତିଥି ଭାବେ ଯୋଗଦାନ କରିବେ। ସିଏମ୍ଏ ସଦସ୍ୟ, ଛାତ୍ରଛାତ୍ରୀ ଓ ହିତାଧିକାରୀମାନେ ପ୍ରାୟ ୧୫୦ରୁ ୨୦୦ ୟୁନିଟ୍ ରକ୍ତ ଦାନ କରିବା ପାଇଁ ଲକ୍ଷ୍ୟ ରଖିଛନ୍ତି। ଲେଖକ ଭି ପଟ୍ଟଭି ରାମ ବକ୍ତବ୍ୟ ପ୍ରଦାନ କରିବେ। ଏଥିରେ ସଞ୍ଜୟ କୁମାର ମିଶ୍ର, ଆଇଆରଟିଏସ୍, ସିଏମ୍‌ଡି, ଓପିଟିସିଏଲ୍, ନାଲ୍‌କୋ ସିଏମ୍‌ଡି ଶ୍ରୀଧର ପାତ୍ର, ସିଏମ୍ଏ ଗଗନ ବିହାରୀ ସ୍ୱାଇଁ, ନିର୍ଦ୍ଦେଶକ (ଅର୍ଥ ଏବଂ କମ୍ପାନୀ ବ୍ୟାପାର), ଗ୍ରୀଡ୍‌କୋ ସିଏମ୍ଏ ଅଭୟ କୁମାର ବେହୁରିଆ, ପରିଚାଳନା ନିର୍ଦ୍ଦେଶକ (ଏଫ୍ ଆଣ୍ଡ ଏ), ସେଲ୍, ସିଏମ୍ଏ ବିଭୂତି ଭୂଷଣ ନାୟକ,ଉପସଭାପତି, ଆଇସିଏମ୍ଏଆଇ, ସିଏମ୍ଏ ଟିସିଏ ଶ୍ରିନିବାସ ପ୍ରସାଦ, କାଉନ୍‌ସିଲ ସଦସ୍ୟ, ଆଇସିଏମ୍ଏଆଇ, ସିଏମ୍ଏ ଅଭିଜିତ ଗୋସ୍ୱାମୀ, କାଉନ୍‌ସିଲ ସଦସ୍ୟ, ଆଇସିଏମ୍ଏଆଇ, ସିଏସ୍ ରୂପାଞ୍ଜନା ଦେ ପ୍ରମୁଖ ଯୋଗଦେବାର କାର୍ଯ୍ୟକ୍ରମ ରହିଛି।

ବଢୁଛି ସାଇବର ଆକ୍ରମଣ

ଦୈନିକ ୪୦୦ରୁ ଅଧିକ ଆକ୍ରମଣ

ଟାର୍ଗେଟ୍‌ରେ ଶିକ୍ଷା ଏବଂ ରିସର୍ଚ୍ଚ ପ୍ରତିଷ୍ଠାନ

ଆକ୍ରମଣ ମାମଲା ବର୍ଷକୁ ୩୩% ପ୍ରତିଶତ ବଢ଼ିଛି

ନୂଆଦିଲ୍ଲୀ, ୧୧।୫ (ଏଜେନ୍ସି)

ସମ୍ପ୍ରତି ଟେକ୍ନୋଲୋଜି କ୍ଷେତ୍ର ଭାରତ ସମେତ ସମଗ୍ର ବିଶ୍ୱରେ ଦ୍ରୁତ ଗତିରେ ବିକାଶ କରୁଛି। ଏଭଳି ପରିସ୍ଥିତିରେ, ଗୋଟିଏ ପଟେ ଟେକ୍ନୋଲୋଜିର ନିରନ୍ତର ଉନ୍ନତି ଲୋକଙ୍କ କାର୍ଯ୍ୟକୁ ସହଜ କରିଥାଏ। ଅନ୍ୟପକ୍ଷରେ, ଏହି ସମାନ ଟେକ୍ନୋଲୋଜିର ଅପବ୍ୟବହାର କରାଯାଉଛି, ଯେଉଁଥିପାଇଁ ଲୋକଙ୍କ ସମସ୍ୟା ବଢୁଛି। ବାସ୍ତବରେ, ନିକଟ ଅତୀତରେ ସାଇବର ଆକ୍ରମଣରେ ବହୁତ ବୃଦ୍ଧି ଘଟିଛି। ଏଭଳି ପରିସ୍ଥିତିରେ ସାଇବର ଆକ୍ରମଣ ସହ ଜଡିତ ଏକ ଆଶ୍ଚର୍ଯ୍ୟଜନକ ରିପୋର୍ଟ ସାମ୍ନାକୁ ଆସିଛି। ଦେଶରେ ଦୈନିକ ୪୦୦ରୁ ଅଧିକ ସାଇବର ଆକ୍ରମଣ ହେଉଛି।

ସାଇବର ଆକ୍ରମଣ ସମ୍ପର୍କରେ ପ୍ରକାଶିତ ରିପୋର୍ଟରେ କୁହାଯାଇଛି ଯେ ଦେଶରେ ପ୍ରତିଦିନ ୪୦୦ରୁ ଅଧିକ ସାଇବର ଆକ୍ରମଣ ଘଟୁଛି। ରିପୋର୍ଟ ଅନୁଯାୟୀ, ୨୦୨୪ର ପ୍ରଥମ ତ୍ରୈମାସିକରେ ସାଇବର ଆକ୍ରମଣରେ ଏକ ଅହେତୁକ ବୃଦ୍ଧି ରେକର୍ଡ କରାଯାଇଛି। ସାଧାରଣ ଲୋକଙ୍କ ଉପରେ ନୁହେଁ ବରଂ ବିଭିନ୍ନ ପ୍ରତିଷ୍ଠାନଗୁଡିକ ଉପରେ ସାଇବର ଆକ୍ରମଣ କରାଯାଉଛି। ସାଇବର ସୁରକ୍ଷା ଅନୁସନ୍ଧାନ ସଂସ୍ଥାର ରିପୋର୍ଟ ଅନୁଯାୟୀ, ହ୍ୟାକରମାନେ ରିମୋଟ୍ କୋଡ୍ ମାଧ୍ୟମରେ ସଂଗଠନଗୁଡ଼ିକୁ ଟାର୍ଗେଟ କରୁଛନ୍ତି। ଏହି କାରଣରୁ ପ୍ରାୟ ୬୪ ପ୍ରତିଶତ ଅନୁଷ୍ଠାନ ପ୍ରଭାବିତ ହୋଇଛି। ଏକ ସାଇବର ରିସର୍ଚ୍ଚ ସଂସ୍ଥାର ରିପୋର୍ଟ ଅନୁଯାୟୀ, ଗତ ୬ ମାସ ମଧ୍ୟରେ ଦେଶରେ ବିଭିନ୍ନ ପ୍ରତିଷ୍ଠାନଗୁଡିକ ଉପରେ ସାଇବର ଆକ୍ରମଣରେ ଦ୍ରୁତ ଗତିରେ ବୃଦ୍ଧି ଘଟିଛି। ଏପରିକି ଗତ ୬ମାସ ମଧ୍ୟରେ ଦେଶରେ ୨୬୨୮ ଥର ସାଇବର ଆକ୍ରମଣ କରାଯାଇଛି। ଏହି ସଂଖ୍ୟା ଦୈନିକ ୩୫୦ ଥରରୁ ଅଧିକ। ଏଥିସହିତ, ୨୦୨୪ର ପ୍ରଥମ ତ୍ରୈମାସିକରେ ସାଇବର ଆକ୍ରମଣ ମାମଲା ୨୮୦୭ ରେ ପହଞ୍ଚିଥିଲା। ଏହିପରି, ଦେଶରେ ପ୍ରତିଦିନ ୪୦୦ରୁ ଅଧିକ ସାଇବର ଆକ୍ରମଣ ଘଟୁଛି। ଦେଶରେ ସାଇବର ଆକ୍ରମଣ ମାମଲାରେ ବର୍ଷକୁ ପ୍ରାୟ ୩୩% ପ୍ରତିଶତ ବୃଦ୍ଧି ଘଟିଛି।

ଆହୁରିମଧ୍ୟ ଏହି ରିପୋର୍ଟରେ ଦାବି କରାଯାଇଛି ଯେ ହ୍ୟାକରମାନେ ଶିକ୍ଷା ଏବଂ ରସର୍ଚ୍ଚ ବା ଅନୁସନ୍ଧାନକାରୀ ପ୍ରତିଷ୍ଠାନଗୁଡ଼ିକୁ ସର୍ବାଧିକ ଟାର୍ଗେଟ କରିଛନ୍ତି। ଏହାପରେ ସରକାରୀ ଏବଂ ସାମରିକ ଅନୁଷ୍ଠାନଗୁଡିକୁ ଏଥିରେ ସାମିଲ କରିଛନ୍ତି। ଏହାବ୍ୟତୀତ ସ୍ୱାସ୍ଥ୍ୟସେବା, ଉପଯୋଗିତା, ଅର୍ଥ, ଯୋଗାଯୋଗ, ବ୍ୟାଙ୍କିଙ୍ଗ, ଖୁଚୁରା, ହାର୍ଡୱେୟାର ଏବଂ ପରିବହନକୁ ମଧ ଟାର୍ଗେଟ କରାଯାଇଥିଲା। ରିପୋର୍ଟରେ ଦର୍ଶାଯାଇଛି ଯେ ହ୍ୟାକରମାନେ ବାର୍ଷିକ ଏସାୟ କ୍ଷେତ୍ରରେ ୧୬ ପ୍ରତିଶତ ଅଧିକ ସାଇବର ଆକ୍ରମଣ କରିଛନ୍ତି।

୯ ସେଲିବ୍ରିଟିଙ୍କ ନାମରେ ହେଉଛି ସର୍ବାଧିକ ଠକେଇ

ଡିଜିଟାଲ ଦୁନିଆ ଏବଂ ସୁପରଫାଷ୍ଟ ଇଣ୍ଟରନେଟର ଏହି ଯୁଗରେ, ଏପରି କେହି ନ ଥିବେ ଯିଏ କି ମାଲୱେର ଏବଂ ଭାଇରସ୍‌ର ନାମ ଶୁଣି ନଥା ଥିବେ। ଏହି ମାଲୱେର୍ ଏତେ ବିପଜ୍ଜନକ ଯେ ସେମାନେ ଜଣଙ୍କର ବ୍ୟାଙ୍କ ଆକାଉଣ୍ଟକୁ ଆଖି ପିଛୁଳାକେ ଖାଲି କରିପାରିବେ। ଏହା ବ୍ୟତୀତ, ସେମାନଙ୍କ ସାହାଯ୍ୟରେ, ହ୍ୟାକରମାନେ ଆପଣଙ୍କ ସିଷ୍ଟମକୁ ଦୂରରୁ ନିୟନ୍ତ୍ରଣ କରିପାରିବେ, କିନ୍ତୁ ଆପଣ ଜାଣନ୍ତି କି ଏହି ମାଲୱେର କିମ୍ବା ଭାଇରସ୍ କିପରି ନାମିତ ହୁଏ?

ଆପଣ ଜାଣି ଆଶ୍ଚର୍ଯ୍ୟ ହେବେ ଯେ ହ୍ୟାକରମାନେ ଅଧିକାଂଶ ସମୟରେ ମାଲୱେରର ନାମ ସେଲିବ୍ରିଟିଙ୍କ ନାମ ଅନୁଯାୟୀ ଦେଇଥାନ୍ତି। ଆଣ୍ଟିଭାଇରସ୍ ଉତ୍ପାଦନକାରୀ କମ୍ପାନୀ ମାକାଫି ବିଶ୍ୱର ସେହି ୯ ଜଣ ସେଲିବ୍ରିଟିଙ୍କ ତାଲିକା ପ୍ରକାଶ କରିଛି ଯେଉଁମାନଙ୍କର ନାମ ହ୍ୟାକରମାନେ ସର୍ବାଧିକ ମାଲୱେର୍ ଏବଂ ଭାଇରସ୍ ସୃଷ୍ଟି କରିଥାନ୍ତି। ହଲିଉଡ ଚଳଚ୍ଚିତ୍ର ତାରକା ଅଭିନେତା ରିୟାନ ଗୋସଲିଙ୍ଗଙ୍କ ନାମ ଏହି ତାଲିକାରେ ଶୀର୍ଷରେ ରହିଛି। ସେହି ସେଲିବ୍ରିଟିମାନେ ହେଉଛନ୍ତି.....

୧. ରିଆନ୍ ଗୋସଲିଙ୍ଗ- ଏକ ନମ୍ବରରେ ଚଳିତ ବର୍ଷର ସୁପରହିଟ୍ ଫିଲ୍ମ ବାର୍ବିର ଅଭିନେତା ରିଆନ୍ ଗୋସଲିଙ୍ଗଙ୍କ ନାମ ରହିଛି। ଅଧିକାଂଶ ମାଲୱେର୍ ସେମାନଙ୍କ ନାମରେ ସୃଷ୍ଟି ହୋଇଛି।

୨. ଏମିଲି ବ୍ଲଣ୍ଟ୍- ଦୁଇ ନମ୍ବରରେ ଜଣାଶୁଣା ଅଭିନେତ୍ରୀ ଏମିଲି ବ୍ଲଣ୍ଟ୍ ରହିଛନ୍ତି। ତାଙ୍କର ସର୍ବଶେଷ ଚଳଚ୍ଚିତ୍ର ହେଉଛି "ଓପେନହାଇମର"।

୩. ଜେନିଫର୍ ଲୋପେଜ୍- ଆପଣ ନିଶ୍ଚିତ ଭାବରେ ଜେନିଫର୍ ଲୋପେଜ୍‌ଙ୍କ ନାମ ଶୁଣିଥିବେ। ଜଣେ ପ୍ରସିଦ୍ଧ ପପ୍ ଗାୟିକା, ଅଭିନେତ୍ରୀ ଏବଂ ନିର୍ମାତା ଭାବରେ ତାଙ୍କର ଏକ ସ୍ୱତନ୍ତ୍ର ପରିଚୟ ରହିଛି।

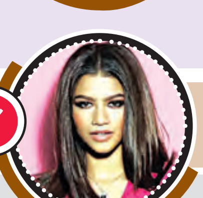

୪. ଜେଣ୍ଡାୟା- ଓଲିଉଡର ଅନ୍ୟତମ ପ୍ରଖ୍ୟାତ ଅଭିନେତ୍ରୀ ଏବଂ ଗାୟିକା ହେଉଛି ଜେଣ୍ଡାୟା। ତାଙ୍କ ନାମରେ ହ୍ୟାକରମାନେ ଅଧିକାଂଶ ସମୟରେ ମାଲୱେର ପ୍ରସ୍ତୁତ କରିଥାନ୍ତି।

୫. ଏଲନ୍ ମସ୍କ- ଏକ୍ସ (ପୂର୍ବର ଟ୍ୱିଟର)ର ମାଲିକ ଏଲନ୍ ମସ୍କଙ୍କ ନାମରେ ସାଇବର ଅପରାଧିମାନେ ଅନେକ ମାଲୱେର୍ ପ୍ରରିଥାନ୍ତି।

୬. ଅଲ ରୋକର୍- ଟୁଡେ ଗ୍ରୁପ୍‌ର ପାଣିପାଗ ବିଜ୍ଞାନୀ, ଲେଖକ ତଥା ସାମ୍ବାଦିକ ଅଲ୍ ରୋକର୍ ନାମରେ ମଧ ମାଲୱେର୍ ସୃଷ୍ଟି କରାଯାଇଛି।

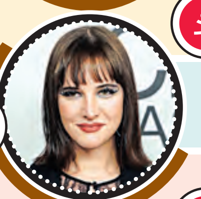

୭. ମାରଗଟ୍ ରବି- ମାରଗଟ୍ ରୋବି ହେଉଛନ୍ତି ବାର୍ବି ଫିଲ୍ମର ଷ୍ଟାର୍। ତାଙ୍କୁ ଅଧାର କରି ଅପରାଧୀମାନେ ମାଲୱେର୍ ଛାଡୁଛନ୍ତି।

୮. ବ୍ୟାଡ୍ ବନି - ବ୍ୟାଡ୍ ବନି ଜଣେ ପ୍ରସିଦ୍ଧ ଗାୟକ ଏବଂ ପ୍ରଥମ ଅଣ-ଇଂରାଜୀ ଭାଷାର କଳାକାର, ଯିଏକି ୨୦୨୩ ପ୍ରାରମ୍ଭରେ ସ୍ପୋଟିଫାଏରେ ସର୍ବାଧିକ ଷ୍ଟ୍ରିମ୍ ହୋଇଥିବା ଅଭିନେତା।

୯. ଆମେରିକା ଫେରେରା- ଫେରେରା ମଧ ଜଣେ ଅଭିନେତ୍ରୀ ଯିଏ ବାର୍ବି ଚଳଚ୍ଚିତ୍ରରେ ଲୋକପ୍ରିୟ ହୋଇଥିଲେ। ତାଙ୍କ ନାମ ମଧ ସାଇବର ଅପରାଧିଙ୍କ ଟାର୍ଗେଟ୍‌ରୁ ବର୍ତ୍ତିନାହିଁ।

ମମତାମୟୀ ଉର୍ମିଳା

ଜନମ ଦେଇ ନାହାନ୍ତି ସତ, କିନ୍ତୁ ମା' ଯଶୋଦାଙ୍କ ଭଳି ବାତ୍ସଲ୍ୟ ସ୍ନେହ ମମତା ଅଜାଡ଼ି ଦେଇଛନ୍ତି ପିଲାଙ୍କ ଉପରେ। ପିଲାଟି ଝୁଣ୍ଟି ପଡ଼ିଲେ ମାଆ ଭଳି ଉଠେଇ ଝାଡ଼ି ଦିଅନ୍ତି ପଣତକାନିରେ। କୌଣସି ପିଲାର ଦେହ ଖରାପ ହେଲେ ତାଙ୍କ ଆଖିରୁ ନିଦ ଉଡ଼ିଯାଏ। ଦିନରାତି ସେବା ଯତ୍ନରେ ଲାଗି ପଡ଼ନ୍ତି। ଅଝଟ ଶିଶୁକୁ କାନ୍ଧରେ ପକାଇ 'ଆ ଜହ୍ନମାମୁ ଶରଗଶଶୀ' ଗୀତ ଶୁଣାଇ ଶୁଆଇ ଦିଅନ୍ତି। ନିଜର ଦୁଃଖକଷ୍ଟକୁ ଭୁଲି ପିଲାଙ୍କ ଖୁସିରେ ସେ ନିଜକୁ ଦେଖନ୍ତି। ଅସହାୟ, ନିଷ୍ପାପ କୋମଳମତି ଶିଶୁକୁ କୋଳେଇ ହାତଧରି ବାଟ ଚଲାଇବା ଶିଖାନ୍ତି। ସେମିତି ଜଣେ ମମତାମୟୀ ମାଆ ହେଲେ ଖଣ୍ଡଗିରିସ୍ଥିତ ଜୀବନ ଜ୍ୟୋତି ଆଶ୍ରମର ଉର୍ମିଳା ସ୍ୱାଇଁ।

ପିଲାଙ୍କ ସେବାରେ ଜୀବନ

ଜୀବନର ପଥ କାହା ପାଇଁ ସରଳ ତ ପୁଣି କାହା ପାଇଁ କଠିନ । କେତେବେଳେ ସକାଳର ସୂର୍ଯ୍ୟକିରଣ ଭଳି ସାଇତା ମେଞ୍ଚାଏ ସ୍ୱପ୍ନ ତ କେତେବେଳେ ମରୁଭୂମିର ମରୀଚିକା । ଜୀବନର ଉଠାଣିଗଡ଼ାଣି ମଧ୍ୟରେ ବାଟ ଚାଲିଲା ବେଳେ ବହୁ ବାଧାବିଘ୍ନର ସମ୍ମୁଖୀନ ହୋଇଥିଲେ ଉର୍ମିଳା। ତଥାପି ଦମ୍ଭ ନେଇ ଆଗକୁ ମାଡ଼ି ଚାଲିଥିଲେ। ସାଧାରଣତଃ ବିବାହ ବୟସ ହେଲା ପରେ ସମସ୍ତେ ବିବାହ ବନ୍ଧନରେ ବାନ୍ଧି ହୁଅନ୍ତି। କିନ୍ତୁ, ସେ ପିଲାଙ୍କ ସେବା କରିବାର ନିଷ୍ପତ୍ତି ନେଇ ଅବିବାହିତ ରହିଥିଲେ। ପରେ ଆଶ୍ରମରେ ରହିବାକୁ ସ୍ଥିର କରିଥିଲେ। ଯାହା ତାଙ୍କ ଜୀବନ ଜିଇଁବାର ଏକ ସାହାରା ପାଲଟି ଗଲା। ସେଠାରେ ସେ ଶହ ଶହ ଛୁଆଙ୍କର ମାଆ ସାଜି ତାଙ୍କୁ ସ୍ନେହ ଆଦର ଦେଇ ପାଳନ କରିଥିଲେ। ସକାଳୁ ନେଇ ସଞ୍ଜ ପର୍ଯ୍ୟନ୍ତ ସେ ପିଲାଙ୍କ ପଛରେ ସେମିତି ଲାଗିଥାନ୍ତି ।

ଜୀବନ ଜ୍ୟୋତିରେ ଉର୍ମିଳା

ଅସହାୟ ପିଲାଙ୍କୁ ସହାୟତା ପ୍ରଦାନ କରିବା, ଘର ନଥିବା ପିଲାଙ୍କୁ ଆଶ୍ୱାସନା ଦେବା ତଥା ପିତୃମାତୃ ଛେଉଣ୍ଡ ପିଲାଙ୍କୁ ଶିକ୍ଷିତ କରି ସମାଜର ମୁଖ୍ୟସ୍ରୋତରେ ସାମିଲ କରିବା ଉଦ୍ଦେଶ୍ୟ ରଖି ଜୀବନ ଜ୍ୟୋତି ଆଶ୍ରମ ୨୦୦୭ରେ ଖୋଲା ଯାଇଥିଲା। ସେବେଠାରୁ ଦୀର୍ଘ ୧୭ ବର୍ଷ ଧରି ଉର୍ମିଳା ପିଲାଙ୍କ ଦେଖାଶୁଣା କରି ସେମାନଙ୍କ ମା' ଭାବେ କାର୍ଯ୍ୟ କରି ଆସୁଛନ୍ତି। ଦୁଇ ତିନୋଟି ପିଲାଙ୍କୁ ନେଇ ଆରମ୍ଭ ହୋଇଥିବା ଏହି ଆଶ୍ରମରେ ବର୍ତ୍ତମାନ ୫୦ ଜଣ ବାଳିକା ରହୁଛନ୍ତି। ୫ ବର୍ଷରୁ - ୧୮ ବର୍ଷ ବୟସ ମଧ୍ୟରେ ୫୦ ଜଣ ବାଳିକା ଅଛନ୍ତି। ଆଶ୍ରମ ରହଣି ମଧ୍ୟରେ ସେ କେତେ ପିଲାଙ୍କୁ ନିଜ ହାତରେ ଗଢ଼ି ମଣିଷ କରିଛନ୍ତି ।

ଜିଇଁ ଥିବା ଯାଏଁ ସେବା

ଛୁଆଙ୍କ ପାଖେ ପାଖେ ରହି ତାଙ୍କ ସେବାଯତ୍ନ କରିବାରେ ଖୁବ୍ ଆନନ୍ଦ ମିଳୁଥିବା କହିଛନ୍ତି ଉର୍ମିଳା। କେତେବେଳେ ଦିନ ଆରମ୍ଭ ହୋଇ ଶେଷ ହୋଇଯାଉଛି, ତାହା ତାଙ୍କୁ ଜଣା ପଡ଼େ ନାହିଁ। ସେ ଗୋଟିଏ କି ଦୁଇଟି ନୁହେଁ, ଶହ ଶହ ପିଲାଙ୍କର ମାଆ ହୋଇ ପାରିଛନ୍ତି। ସେମାନଙ୍କୁ ପାଳନ କରି ଶଣ୍ଢା ଶିଖାଇ ସମାଜରେ ବଞ୍ଚିବାର ରାସ୍ତା ଦେଖାଇଛନ୍ତି । ସେ କୁହନ୍ତି, ସବୁ ପିଲା ମୋର। ଏଇ ଆଶ୍ରମ ଏକ ପରିବାର, ପିଲାମାନେ ଏଠାରେ ଘରେ ରହିବାର ଅନୁଭୂତି ନେଇଥାନ୍ତି। ପିଣ୍ଡରେ ପ୍ରାଣଥିବା ପର୍ଯ୍ୟନ୍ତ ସେ ଏପରି ସେବାଯତ୍ନ କରିବେ ବୋଲି କହିଛନ୍ତି। ଏଥି ସହିତ ପିଲାମାନେ କିପରି ଆଗକୁ ବଢ଼ିବେ, ସେ ଲକ୍ଷ୍ୟ ତାଙ୍କର ରହିଛି।

ବିନା ପାରିଶ୍ରମିକରେ କାର୍ଯ୍ୟ

ମାଆଟିଏ ଯେପରି ସନ୍ତାନର ଅଳି, ଅଝଟ ସହି ନିଃସ୍ୱାର୍ଥ ଭାବେ ସେବା ଯତ୍ନ କରିଥାଏ, ଠିକ୍ ସେହିପରି ଉର୍ମିଳା କୋଳେଇ ନେଇଛନ୍ତି ଏ ସମସ୍ତ ପିଲାଙ୍କୁ। ସେମାନଙ୍କୁ ନିଜ ପିଲା ଭଳି ସ୍ନେହ ଆଦର ଦେଇଛନ୍ତି । ମାଆଟିଏ ଯେମିତି ନିଜ ପିଲାକୁ ଦୁନିଆର ସବୁଠୁ ସୁନ୍ଦର ଭାବି ତା'ର ସମସ୍ତ ଖୁଣକୁ ଆଡ଼େଇ ଦେଇଥାଏ, ଠିକ୍ ସେହିପରି ସେ ପିଲାଙ୍କର ଭୁଲକୁ କ୍ଷମା କରି ଦେଇଥାନ୍ତି। ଦେଖାଶୁଣା ସହ ପିଲାଙ୍କ ସେବାଯତ୍ନ କାର୍ଯ୍ୟ କରିବା ପାଇଁ ସେ କୌଣସି ପାରିଶ୍ରମିକ ନିଅନ୍ତି ନାହିଁ । ବରଂ ସ୍ନେହ ପ୍ରେମ ବର୍ଷା କରନ୍ତି ପିଲାଙ୍କ ଉପରେ। ସେମାନଙ୍କୁ କେବେ ପରିବାରର ଦୁଃଖ କଷ୍ଟ ଅନୁଭବ ହେବାକୁ ଦେଇ ନାହାନ୍ତି । ଉର୍ମିଳାଙ୍କ କହିବାନୁଯାୟୀ; ପିଲାମାନେ ତାଙ୍କୁ ଯେତେବେଳେ 'ମାଆ' ବୋଲି ଡାକନ୍ତି, ସେଥିରେ ତାଙ୍କର ଖୁସି ଦ୍ୱିଗୁଣିତ ହୋଇଯାଏ।

ମ୍ୟାଚିଂ ଫେଶନ୍

ମା'ଙ୍କ ସହ ଟ୍ୱିନିଂ

ମାତୃ ଦିବସ ସମସ୍ତଙ୍କ ପାଇଁ ସ୍ୱତନ୍ତ୍ର ହୋଇଥାଏ। ତେଣୁ ମାତୃ ଦିବସରେ କିଛି ନୂଆ ଏବଂ ଭିନ୍ନ କରିବାକୁ ଚାହୁଁଥିଲେ, ମାଆଙ୍କ ସହ ଫେସନ ଟ୍ୱିନିଂ କରିପାରିବେ।

ମ୍ୟାଚିଙ୍ଗ ପୋଷାକ ପିନ୍ଧନ୍ତୁ

ଦିନଟିକୁ ସ୍ମରଣୀୟ କରିବାପାଇଁ ଏକା ରଙ୍ଗର ପୋଷାକ ପିନ୍ଧନ୍ତୁ। ମାଙ୍କ ପସନ୍ଦ ଅନୁଯାଇ କପଡା କିଣନ୍ତୁ। ବର୍ତ୍ତମାନ ଖୁବ ସହଜରେ ମ୍ୟାଚିଂ ଡ୍ରେସ ବା ଶାଢ଼ି ବଜାରରେ ଉପଲବ୍ଧ ରହିଛି। ଚାହିଁଲେ ନିଜ ପସନ୍ଦ ମୁତାବକ କପଡା କିଣି ତାକୁ ସିଲାଇ ପାରିବେ।

ରଙ୍ଗ ପ୍ରତି ଧ୍ୟାନ ଦିଅନ୍ତୁ

ମାଆଙ୍କ ସହିତ ଦିନଟିକୁ ସ୍ମରଣୀୟ କରିବା ପାଇଁ ଗୋଟିଏ ରଙ୍ଗର ଶାଢ଼ି ଅବା ପୋଷାକ ପରିଧାନ କରନ୍ତୁ। ଏପରି କରିବା ଦ୍ୱାରା ଖୁସି ଅନୁଭବ ହୋଇଥାଏ। ଫଟୋ ଉଠେଇଲେ ଖୁବ୍ ସୁନ୍ଦର ଦେଖାଯାଏ।

ଏକାପ୍ରକାର ହେୟାର୍ ଷ୍ଟାଇଲ

ପାଖରେ ବଜେଟ କମ୍ ଥିଲେ, ବ୍ୟସ୍ତ ହୁଅନ୍ତୁ ନାହିଁ। ମା'ଙ୍କ ସହିତ ଏକାପ୍ରକାର ହେୟାର୍ ଷ୍ଟାଇଲ କରି ମାଙ୍କୁ ସ୍ୱତନ୍ତ୍ର ଅନୁଭବ ଦେଇ ପାରିବେ। ଏହା ମାଆଙ୍କୁ ଖୁସି କରିବା ସହ ଏକ ଭଲ ଅନୁଭୂତି ଦେଇଥାଏ।

କିଛି ନୂଆ କରନ୍ତୁ

ମାତୃଦିବସରେ କିଛି ସ୍ପେସିଆଲ କରି ଦିନର ବିଶେଷତା ବୃଦ୍ଧି କରିବାକୁ ଚାହୁଁଥିଲେ ମାଙ୍କ ବେଶ ପୋଷାକକୁ ନେଇ କିଛି ନୂଆ ତଥା ଭିନ୍ନ କରିପାରିବେ। ଉପହାରରେ କିଛି ଡ୍ରେସ୍ କିମ୍ବା ଶାଢ଼ି ଏଭଳି ଦିଅନ୍ତୁ, ଯାହା ସେ ପୂର୍ବରୁ ପିନ୍ଧିନ ଥିବେ। ଏପରି କରିବା ଦ୍ୱାରା ସେ ଅଧିକ ଖୁସି ହୁଅନ୍ତି।

ଦିବସ ଅନୁସାରେ ଅଳଙ୍କାର

ବର୍ତ୍ତମାନ ସମୟରେ ମଦର୍ସ ଡେ ଥିମ୍ ଅନୁସାରେ ବିଭିନ୍ନ ଡିଜାଇନର ଅଳଙ୍କାର ଉପଲବ୍ଧ ରହିଛି । ଯାହାକୁ ଆପଣାଇ ମା'ଙ୍କ ସହ ନିଜକୁ ଏକ ଷ୍ଟାଇଲିସ୍ ଲୁକ ଦେଇପାରିବେ। ପସନ୍ଦ ଅନୁସାରେ ଏକପ୍ରକାର କାନଫୁଲ, ହ୍ୟାଣ୍ଡବ୍ୟାଗ୍ କିମ୍ବା ଫୁଟ୍‌ୱେୟର କିଣିପାରିବେ।

ତ୍ୱଚା ଅନୁଯାୟୀ ନାଇଟ୍ କ୍ରିମ୍

ଦିନ ହେଉ ଅବା ରାତି ସବୁ ସମୟରେ ତ୍ୱଚାର ଯତ୍ନ ନେବା ଆବଶ୍ୟକ। କିନ୍ତୁ ଅଧିକାଂଶ ମହିଳା ରାତ୍ରି ସମୟରେ ନାଇଟ୍ କ୍ରିମ୍ ଲଗାଇବାକୁ ଭୁଲି ଯାଆନ୍ତି। ରାତିରେ ନାଇଟ୍ କ୍ରିମ ଲଗାଇବା ଦ୍ୱାରା ଏହା ତ୍ୱଚାର ଧୂଳିମାଟିକୁ ସଫା କରି ତ୍ୱଚାରେ ଚମକ ଆଣିଥାଏ। ବଜାରରେ ବିଭିନ୍ନ ପ୍ରକାର ନାଇଟ୍ କ୍ରିମ ଉପଲବ୍ଧ ଥିବା ବେଳେ ତ୍ୱଚା ଅନୁଯାୟୀ ଉପଯୁକ୍ତ ନାଇଟ୍ କ୍ରିମ ବାଛିବା ଜରୁରି। ଚାଲନ୍ତୁ ଜାଣିବା ସେ ବିଷୟରେ ...

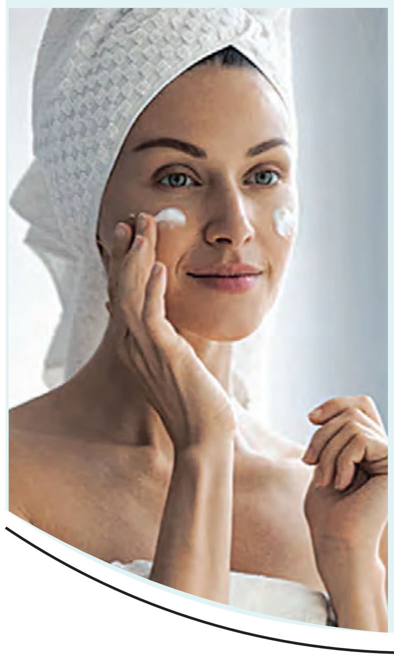

ତ୍ୱଚାକୁ ହାଇଡ୍ରେଟ୍ ରଖିବା ପାଇଁ

ସାଧାରଣତଃ ଶୋଇବା ସମୟରେ ତ୍ୱଚା ହାଇଡ୍ରେସନ୍ ହରାଇଥାଏ। ଫଳରେ ସକାଳୁ ଉଠିବା ଦ୍ୱାରା ତ୍ୱଚା ଶୁଷ୍କ ହୋଇଯାଏ। ଏପରିସ୍ଥଳେ ହାଲ୍ୟୁରିନିକ୍ ଏସିଡ୍ ଥିବା ନାଇଟ୍ କ୍ରିମ୍ ଚୟନ କରନ୍ତୁ। ଏହା ତ୍ୱଚାକୁ ପ୍ରାକୃତିକ ଉପାୟରେ ସୁସ୍ଥ ରଖିବାରେ ସହାୟକ ହୋଇଥାଏ।

କୋଲେଜନ ମାତ୍ରା ବୃଦ୍ଧିପାଇଁ

ନିଆସିନାମାଇଡ୍ ତ୍ୱଚାର ଥକ୍କାପଣକୁ ଦୂର କରିବାରେ ସହାୟକ ହୋଇଥାଏ। ନିଆସିନାମାଇଡ୍‌ଯୁକ୍ତ ନାଇଟ୍ କ୍ରିମ୍ ତ୍ୱଚାର କୋଲେଜନ୍ ମାତ୍ରା ବୃଦ୍ଧି କରି ତ୍ୱଚାକୁ ଚିକ୍କଣ ରଖିଥାଏ। '

କଳାଦାଗ ଦୂର ପାଇଁ

ତ୍ୱଚାକୁ ପ୍ରାକୃତିକ ଉପାୟରେ ଉଜ୍ଜ୍ୱଳ କରିବାକୁ ଚାହୁଁଥିଲେ ଭିଟାମିନ୍ –ସି ଯୁକ୍ତ ନାଇଟ୍ କ୍ରିମ୍ ଖୁବ୍ ଲାଭଦାୟକ। ତ୍ୱଚାର କଳାଦାଗ ଦୂର କରି ଉଜ୍ଜ୍ୱଳତା ଆଣିବାରେ ଭିଟାମିନ୍- ସି ସିରମ୍ ଭଲ କାର୍ଯ୍ୟ କରିଥାଏ।

ଓଟ୍ସ ଚକୁଳି

ମୋ ହାଣ୍ଡିଶାଳରୁ...

ଆବଶ୍ୟକ ସାମଗ୍ରୀ

ଓଟ୍ସ- ଏକ କପ୍, କଟା ପିଆଜ- ଅଧା କପ୍ , ଭଜା ମୁଗଡାଲି – ଏକ କପ୍, କଟା – କଞ୍ଚାଲଙ୍କା ଦୁଇଟି, ଗ୍ରେଟେଡ୍ ଅଦା – ଅଧା ଚାମଚ, ଲୁଣ- ସ୍ୱାଦ ଅନୁସାରେ, ତେଲ – ଆବଶ୍ୟକତା ଅନୁସାରେ ।

ପ୍ରସ୍ତୁତି ପ୍ରଣାଳୀ

ଗ୍ୟାସ୍ ଲଗାଇ କଡ଼େଇ ବସାନ୍ତୁ। ସେଥିରେ ଏକ କପ୍ ମୁଗ ପକାଇ ହାଲୁକା ଭାଜି ଗ୍ରାଇଣ୍ଡିଂ କରନ୍ତୁ। ଏହାପରେ ଏକ ପାତ୍ର ନେଇ ସେଥିରେ ଓଟ୍ସକୁ ଧୋଇ ଛାଣି ରଖନ୍ତୁ। ଛାଣି ରଖିଥିବା ଓଟ୍ସକୁ ଗ୍ରାଇଣ୍ଡିଂ ଜାରରେ ପୂରାଇ କଟା ପିଆଜ, କଞ୍ଚାଲଙ୍କା ଓ ଅଦା ପକାଇ ଏକ ପେଷ୍ଟ ପ୍ରସ୍ତୁତ କରନ୍ତୁ। ପ୍ରସ୍ତୁତ କରି ରଖିଥିବା ଓଟ୍ସ ପେଷ୍ଟରେ ପୂର୍ବରୁ ରଖିଥିବା ମୁଗ ଚୂନାକୁ ଦେଇ ଲୁଣ ପକାଇ ଭଲଭାବେ ଘାଣ୍ଟନ୍ତୁ। ଏହା ପରେ ଗ୍ୟାସ୍ ଲଗାଇ ତାୱା ବସାନ୍ତୁ। ସେଥିରେ ସାମାନ୍ୟ ତେଲ କିମ୍ବା ବଟର ଲଗାନ୍ତୁ। ସେଥିରେ ଓଟ୍ସ ଆଣକୁ ଦିଅନ୍ତୁ। ଦୁଇ ପାର୍ଶ୍ୱ ହାଲୁକା ନାଲି ପଡ଼ିବା ପରେ ପ୍ଲେଟ୍‌କୁ କାଢ଼ି ଦିଅନ୍ତୁ। ପ୍ରସ୍ତୁତ ହୋଇଗଲା'ଓଟ୍ସ ଚକୁଳି' ।

ଆଇସ୍ ୱାଟର୍ ଫେସିଆଲ୍

ବର୍ତ୍ତମାନ ସମୟରେ ଟ୍ରେଣ୍ଡରେ ରହିଛି କୋରିଆନ୍ ଗ୍ଲାସ୍ ସ୍କିନ୍। ସାଧାରଣତଃ ସବୁ ମହିଳା ଉଜ୍ଜ୍ୱଳ ତ୍ୱଚା ଚାହାଁନ୍ତି। ତେବେ ଘରେ ବସି ପ୍ରାକୃତିକ ଉପାୟରେ ତ୍ୱଚାରେ ଚମକ ଆଣିବାପାଇଁ ଆପଣାନ୍ତୁ ଏହି ଫେସିଆଲକୁ।

ଆଇସ୍ ୱାଟର୍ ଫେସିଆଲ୍

ଆଇସ୍ ୱାଟର୍ ଫେସିଆଲ୍ ସାଧାରଣ ଫେସିଆଲ ଠାରୁ ସମ୍ପୂର୍ଣ୍ଣ ଭିନ୍ନ। ଏହା ତ୍ୱଚାରେ ଚମକ ଆଣିଥାଏ। ପ୍ରଥମେ ଏକ ବଡ଼ ପାତ୍ର ନିଅନ୍ତୁ। ସେଥିରେ ଅଳ୍ପ ଥଣ୍ଡା ପାଣି ନେଇ ୪-୫ଟି ବରଫ ଖଣ୍ଡ ପକାନ୍ତୁ। ଏହି ପାଣିରେ ମୁହଁକୁ ବୁଡ଼ାଇ ୩୦ ସେକେଣ୍ଡ ରଖନ୍ତୁ। ଏହାପରେ ଟାୱାଲରେ ମୁହଁ ପୋଛି ମଏଶ୍ଚରାଇଜର ଲଗାନ୍ତୁ। ଦିନରେ ଏପରି ଦୁଇ ଥର କରିବା ଦ୍ୱାରା ତ୍ୱଚାରେ ଚମକ ଆସିଥାଏ।

ଉପକାରିତା

ଏହି ଫେସିଆଲ୍ ତ୍ୱଚାର ଲୋମଛିଦ୍ରକୁ ବନ୍ଦ କରି ତ୍ୱଚାରେ ଚମକ ଆଣିଥାଏ। ଏହା ଆଖି ତଳ କଳା ଦୂରକରି ମୁହଁକୁ ଉଜ୍ଜ୍ୱଳ କରିଥାଏ। ଏହାଦ୍ୱାରା ତ୍ୱଚାରେ ରକ୍ତ ସଂଚାଳନ ପ୍ରକ୍ରିୟା ଭଲ ହୋଇଥାଏ। ବ୍ରଣ ସମସ୍ୟା କମ ହୁଏ। ଏଜିଙ୍ଗ୍ ସମସ୍ୟା ଦୂର କରେ। ତା'ସହ ତ୍ୱଚାରୁ ତେଲିଆପଣ ଦୂର କରିଥାଏ।

ସତର୍କତା

ଆଇସ୍ ୱାଟର୍ ଫେସିଆଲ୍ ପୂର୍ବରୁ କିଛିଟା ଦିଗ ଉପରେ ଧ୍ୟାନ ଦେବା ଆବଶ୍ୟକ। ଏହି ଫେସିଆଲ କରିବା ପୂର୍ବରୁ ତ୍ୱଚାକୁ ଭଲ ଭାବେ ସଫା କରନ୍ତୁ । ମୁହଁରେ ପୂର୍ବରୁ ମଇଳା ଥିଲେ ତାହା ଲୋମଛିଦ୍ର ମଧ୍ୟରେ ଜମିଥାଏ। ତେଣୁ ମୁହଁକୁ ଭଲ ଭାବେ ଧୋଇ ଏହି ଫେସିଆଲ କରିବା ଜରୁରି। ତ୍ୱଚାରେ ସିଧାସଳଖ ବରଫ ଖଣ୍ଡ ଲଗାନ୍ତୁ ନାହିଁ ଏହାକୁ କୌଣସି କପଡାରେ ରଖି ମୁହଁରେ ଲଗାନ୍ତୁ। ମୁହଁକୁ ୩୦ ସେକେଣ୍ଡରୁ ଅଧିକ ସମୟ ଏହି ଥଣ୍ଡା ପାଣିରେ ରଖନ୍ତୁ ନାହିଁ।

ସ୍ପାଇଡର୍ ପ୍ଲାଣ୍ଟରେ ଘର ସଜାନ୍ତୁ

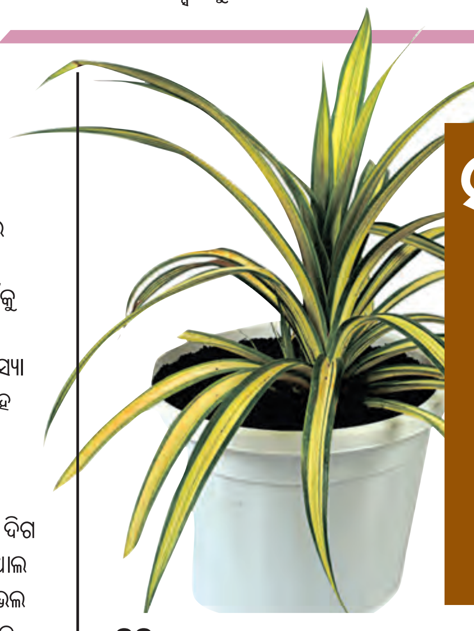

ବିଭିନ୍ନ ପ୍ରକାର ଇନଡୋର ଗଛରେ ଘରର ସୌନ୍ଦର୍ଯ୍ୟ ବୃଦ୍ଧି କରାଯାଇଥାଏ। ସେଥି ମଧ୍ୟରୁ ସ୍ପାଇଡର ପ୍ଲାଣ୍ଟ ଅନ୍ୟତମ। ଏହା ଘରର ସୌନ୍ଦର୍ଯ୍ୟ ବୃଦ୍ଧି କରିବା ସହ ସ୍ୱାସ୍ଥ୍ୟକର। ଏହି ବୃକ୍ଷର ପତ୍ର ପତଳା ଓ ମିଶ୍ରିତ ରଙ୍ଗ ହୋଇଥିବାରୁ ଏହା ଖୁବ୍ ଆକର୍ଷଣୀୟ ଦେଖାଯାଏ। ଏଣୁ ଏହାର ଚାହିଦା ଅଧିକ। ତେବେ -ଏଥିରେ ଘରକୁ କିଭଳି ସଜାଇବେ ଜାଣିବା ସେ ବିଷୟରେ...

ହାନିକାରକ ଗ୍ୟାସ୍ ଦୂର କରେ

ସ୍ପାଇଡର ପ୍ଲାଣ୍ଟ ବାୟୁ ବିଶୁଦ୍ଧ ରଖିବାରେ ବେଶ ସହାୟକ ହୋଇଥାଏ। ଏହାକୁ ଘରେ ଲଗାଇବା ଦ୍ୱାରା ଘରେ ଭିତରେ ଥିବା ହାନିକାରକ ଗ୍ୟାସ ଦୂର ହୋଇଥାଏ।

ଘରର ପରିବେଶ ରୁହେ ଚାପମୁକ୍ତ

ବ୍ୟସ୍ତ ବହୁଳ ଜୀବନ ମଧ୍ୟରେ ସମସ୍ତେ ଚାପରେ ରହିଥାନ୍ତି । ଚାପରୁ ମନକୁ ଶାନ୍ତି ଦେବା ପାଇଁ ସମସ୍ତେ ଚାହାଁନ୍ତି । ଏଥିପାଇଁ ସ୍ପାଇଡର ପ୍ଲାଣ୍ଟ ଉପଯୁକ୍ତ । ଏହି ବୃକ୍ଷ ଘରେ ସକାରାତ୍ମକ ବାତାବରଣ ରହିବା ସହ ବିରକ୍ତି ଭାବ, ଅବସାଦ ଆଦି ଦୂର ହୋଇଥାଏ।

ଟ୍ରେଣ୍ଡରେ ଆଇସ୍ୟାଡୋ ଟାଟୁ ଷ୍ଟିକର୍

ବର୍ତ୍ତମାନ ସମୟରେ ଅଧିକାଂଶ ଯୁବପିଢ଼ି ଟାଟୁ କରିବାକୁ ପସନ୍ଦ କରୁଛନ୍ତି। ବିଭିନ୍ନ ସମୟରେ ଏହାକୁ ନେଇ ବହୁ ପରୀକ୍ଷା ନିରୀକ୍ଷା ମଧ୍ୟ କରିଥାନ୍ତି ସେହିପରି ମେକ୍‌ଅପ୍‌କୁ ଆଉ ଟିକେ ସହଜ କରିବା ପାଇଁ ବଜାରରେ ଟାଟୁ ଷ୍ଟିକର୍ ମଧ୍ୟ ମିଳିଲାଣି। ସାଧାରଣତଃ ଆଖି ମେକ୍‌ଅପ୍ କରିବା ପାଇଁ ବେଶୀ ସମୟ ଲାଗିଥାଏ। ତେଣୁ ଆଖିକୁ ସହଜ ଉପାୟରେ ମେକ୍‌ଅପ୍ କରିବା ପାଇଁ ବିଭିନ୍ନ ପ୍ରକାର ଆଇସ୍ୟାଡୋ ଷ୍ଟିକର୍ ଟ୍ରେଣ୍ଡରେ ରହିଛି। ଏହା ଲଗାଇବା ସହଜ ହୋଇଥିବା ବେଳେ ଦେଖିବାକୁ ବି ସୁନ୍ଦର।

- ସାଧାରଣ ଟାଟୁ ତୁଳନାରେ ଆଇସ୍ୟାଡୋ ଟାଟୁ ଭିନ୍ନ ହୋଇଥାଏ। ବିଶେଷକରି କଳା ଓ ନାଲି ରଙ୍ଗ ମିଶ୍ରଣରେ ଏହା ତିଆରି ହୋଇଥାଏ। ଯାହା ସୁନ୍ଦର ଲାଗିବା ସହ ଏକ ନାଚୁରାଲ ଲୁକ୍ ଦେଇଥାଏ।
- ବୋଲଡ୍ ଲୁକ୍ ଚାହୁଁଥିଲେ ବିଭିନ୍ନ ରଙ୍ଗଥିବା ଆଇ ସ୍ୟାଡୋ ଷ୍ଟିକର୍ ଲଗାଇ ପାରିବେ। ଏଥିରୁ ଆକର୍ଷଣୀୟ ଲୁକ୍ ମିଳିଥାଏ।

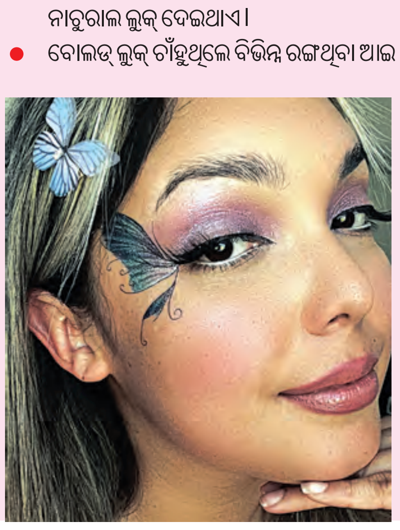

- ସାଙ୍ଗସାଥିଙ୍କ ସହ ଆଉଟିଙ୍ଗରେ ଯାଉଥିଲେ ରଙ୍ଗୀନ ଫୁଲ କିମ୍ବା ତାରକା ଆକୃତିର ଷ୍ଟିକର ଲଗାଇପାରିବେ।
- ଟାଟୁ ଷ୍ଟିକର ବ୍ୟବହାର କରୁଥିଲେ ଆଖି ପ୍ରତି ଧ୍ୟାନ ଦିଅନ୍ତୁ। କୌଣସି ଶସ୍ତା କିମ୍ବା ଦୀର୍ଘ ସମୟ ଧରି ପଡ଼ି ରହିଥିବା ଷ୍ଟିକର ଲଗାନ୍ତୁ ନାହିଁ। ଚକ୍ଷୁ ସଂକ୍ରମଣ ସମସ୍ୟା ଥିଲେ ଏହି ଷ୍ଟିକର୍‌ରୁ ଦୂରେଇ ରହିବା ଭଲ।

ପିଏସ୍‌ଜି ଛାଡ଼ିବେ ଏମ୍‌ବାପ୍ପେ

ପ୍ୟାରିସ୍,୧୧।୫(ଏଜେନ୍ସି): ଫ୍ରାନ୍ସ ଫୁଟବଲ ସୁପରଷ୍ଟାର କିଲିଆନ ଏମ୍‌ବାପ୍ପେ ତାଙ୍କ କ୍ଲବ ପ୍ୟାରିସ ସେଣ୍ଟ ଜର୍ମେନ୍ (ପିଏସ୍‌ଜି) ଛାଡିବେ ବୋଲି ଘୋଷଣା କରିଛନ୍ତି। ଏବେ ସେ ରିଅଲ ମାଦ୍ରିଦ୍ କ୍ଲବରେ ଯୋଗ ଦେବେ ବୋଲି ଆଶା କରାଯାଉଛି। ଫ୍ରାନ୍ସ ପାଇଁ ୨୦୧୮ ଫିଫା ବିଶ୍ୱକପ୍ ଜିତିଥିବା ୨୫ ବର୍ଷୀୟ ଏମ୍‌ବାପ୍ପେ ଏଏସ୍ ମୋନାକୋରୁ ୨୦୧୭ରେ ପାଖାପାଖି ୧୬୨୦ କୋଟି ଟଙ୍କା ବିନିମୟରେ ପିଏସ୍‌ଜିରେ ଯୋଗ ଦେଇଥିଲେ। ଚଳିତ ସିଜନ ଶେଷରେ ଆଉ କିଛି ସପ୍ତାହ ପରେ ପିଏସ୍‌ଜି ସହିତ ମୋର ସମ୍ପର୍କ ଛିନ୍ନ ହେବ। ରବିବାର ପିଏସ୍‌ଜି ପାଇଁ ଅନ୍ତିମ ମ୍ୟାଚ୍ ଖେଳିବେ ବୋଲି ସେ କହିଛନ୍ତି। ପିଏସ୍‌ଜି ପାଇଁ ସେ ୩୦୫ଟି ମ୍ୟାଚ୍ ଖେଳି ୨୫୫ ଗୋଲ ସ୍କୋର କରି କ୍ଲବ ପାଇଁ ସର୍ବାଧିକ ଗୋଲ ସ୍କୋରର ବିବେଚିତ ହୋଇଛନ୍ତି। ପିଏସ୍‌ଜି ତରଫରୁ ପ୍ରତିନିଧିତ୍ୱ କରି ସେ ୧୨ଟି ମେଜର ଟ୍ରଫି ହାସଲ କରିଛନ୍ତି। ଏଥିରେ ୬ଟି ଲିଗ୍ ୧ ଟାଇଟଲ, ୩ଟି ଫ୍ରେଞ୍ଚ୍ କପ୍, ୩ଟି ଫ୍ରେଞ୍ଚ୍ ସୁପର କପ୍ ଓ ଦୁଇଟି ଫ୍ରେଞ୍ଚ୍ ଲିଗ୍ କପ୍ ସାମିଲ ରହିଛି। ଏମ୍‌ବାପ୍ପେ ଫ୍ରାନ୍ସ ପାଇଁ ଏପର୍ଯ୍ୟନ୍ତ ୭୭ଟି ମ୍ୟାଚ୍ ଖେଳି ୪୬ଟି ଗୋଲ ସ୍କୋର କରିଛନ୍ତି।

ଏରାସମସ୍‌ଙ୍କୁ ନାମିବ୍ୟା ଦଳର ନେତୃତ୍ୱ

ୱିଣ୍ଡହୋଏକ, ୧୧।୫ (ଏଜେନ୍ସି): ଆସନ୍ତା ମାସରେ ଅନୁଷ୍ଠିତ ହେବାକୁ ଥିବା ଆଇସିସି ଟି-୨୦ ବିଶ୍ୱକପ୍‌ର ୯ମ ସଂସ୍କରଣ ଲାଗି ଆଫ୍ରିକୀୟ ରାଷ୍ଟ୍ର ନାମିବ୍ୟା ଦଳ ଘୋଷଣା ହୋଇଛି। ଉଦୀୟମାନ ଅଲ୍‌ରାଉଣ୍ଡର ଗେହାର୍ଡ ଏରାସମସ୍‌ଙ୍କୁ ଘୋଷିତ ୧୫ ଜଣିଆ ଦଳର ନେତୃତ୍ୱ ପ୍ରଦାନ କରାଯାଇଛି। ସେହିଭଳି ଜେଜେ ସ୍ମିତ୍ ଦଳର ଉପ-ଅଧିନାୟକ ରହିଛନ୍ତି। ତେବେ ଆଶ୍ଚର୍ଯ୍ୟଜନକ ଭାବେ ବିଶ୍ୱକପ୍ ଦଳରେ ଅଲ୍‌ରାଉଣ୍ଡର ନିକୋଲ ଲୋଫଟି-ଏଟନଙ୍କୁ ସାମିଲ କରାଯାଇନାହିଁ। ନିକୋଲ ଗତ ଫେବୃଆରୀରେ ନେପାଳ ବିପକ୍ଷ ଟି-୨୦ ମ୍ୟାଚରେ ୩୩ ବଲରେ ଶତକ ହାସଲ କରି ରେକର୍ଡ କରିଥିଲେ। ଅନ୍ତର୍ଜାତୀୟ ଟି-୨୦ରେ ଏହା ଦ୍ରୁତତମ ଶତକର ରେର୍ଡ ହୋଇଥିଲା। ବିଶ୍ୱକପ୍‌ରେ ନାମିବ୍ୟା ଗ୍ରୁପ୍-ବି'ରେ ସ୍ଥାନ ପାଇଛି। ଏହି ଗ୍ରୁପ୍‌ରେ ଅଷ୍ଟ୍ରେଲିଆ, ଇଂଲଣ୍ଡ ଓ ସ୍କଟଲାଣ୍ଡ ରହିଛି। ଜୁନ ୨ରେ ସ୍କଟଲାଣ୍ଡ ବିପକ୍ଷରେ ଖେଳି ନାମିବ୍ୟା ବିଶ୍ୱକପ୍‌ରେ ଅଭିଯାନ ଆରମ୍ଭ କରିବ।

ନାମିବ୍ୟା ଦଳ: ଗେରାର୍ଡ ଏରାସମସ୍ (ଅଧିନାୟକ), ଜେନ ଗ୍ରୀନ, ମାଇକେଲ ଭାନ ଲିଙ୍ଗେନ, ଡେଲାନ ଲିଟର୍, ରୁବେନ ଟ୍ରମ୍ପେଲମାନ୍, ଜାକ୍ ବ୍ରାସେଲ, ବେନ ଶିକୋଙ୍ଗୋ, ତାଙ୍ଗଜେନି ଲଙ୍ଗାମେନି, ନିକୋ ଡାଭିନ, ଜେଜେ ସ୍ମିତ୍, ଜାନ ଫ୍ରାଏଲିଙ୍କ, ଜେପି କୋଏର୍ଜ, ଡେଭିଡ ୱାଇସ୍, ବେନାର୍ଡ ସ୍କୋଲଜ, ମଲାନ କ୍ରୁଗର ଓ ପିଡି ବ୍ଲିଗନଟ୍।

ଲର୍ଡ୍ସରେ ୱେଷ୍ଟଇଣ୍ଡିଜ ବିପକ୍ଷରେ ଖେଳିବେ ଅନ୍ତିମ ଟେଷ୍ଟ

ଟେଷ୍ଟରୁ ଆଣ୍ଡରସନଙ୍କ ଅବସର ଘୋଷଣା

ଲଣ୍ଡନ,୧୧।୫(ଏଜେନ୍ସି)

ଇଂଲଣ୍ଡ ଅଭିଜ୍ଞ ଦ୍ରୁତ ବୋଲର ଜେମ୍ସ ଆଣ୍ଡରସନ ଟେଷ୍ଟ କ୍ରିକେଟରୁ ଅବସର ଘୋଷଣା କରିଛନ୍ତି। ଶନିବାର ସେ ସାମାଜିକ ଗଣମାଧ୍ୟମରେ ଟେଷ୍ଟ ଫର୍ମାଟରୁ ସନ୍ୟାସ ନେବାର ଘୋଷଣା କରିଛନ୍ତି। ଆସନ୍ତା ଜୁଲାଇ ୧୦ରେ ସେ ଐତିହାସିକ ଲର୍ଡ୍ସ ଗ୍ରାଉଣ୍ଡରେ ୱେଷ୍ଟଇଣ୍ଡିଜ ବିପକ୍ଷରେ ଖେଳିବେ ଅନ୍ତିମ ଟେଷ୍ଟ ମ୍ୟାଚ୍। ଜୁଲାଇରେ ସେ ୪୨ ବର୍ଷରେ ପଦାର୍ପଣ କରିବେ।

ଇଂଲଣ୍ଡ ଟେଷ୍ଟ ଦଳର ପ୍ରଶିକ୍ଷକ ବ୍ରେଣ୍ଡନ ମ୍ୟାକୁଲମଙ୍କ ସହ ଆଲୋଚନା କରିବା ପରେ ସେ ଅବସର ନିଷ୍ପତ୍ତି ନେଇଛନ୍ତି ବୋଲି କହିଛନ୍ତି। ମ୍ୟାକୁଲମ କିଛିଦିନ ତଳେ ଆଣ୍ଡରସନଙ୍କୁ ଭେଟିବା ପାଇଁ ନ୍ୟୁଜିଲାଣ୍ଡରୁ ଇଂଲଣ୍ଡ ଗସ୍ତ କରିଥିଲେ। ଆଣ୍ଡରସନ୍ ନିଜର ଭବିଷ୍ୟତ ସମ୍ପର୍କରେ ଚିନ୍ତା କରନ୍ତୁ ବୋଲି ମ୍ୟାକୁଲମ ତାଙ୍କୁ ପରାମର୍ଶ ଦେଇଥିଲେ। ପୁଣି ୨୦୨୫-୨୬ ଆସେସ୍ ପାଇଁ ଦଳ ଗଠନ ଉପରେ ସେ ଗୁରୁତ୍ୱ ଦେଉଛନ୍ତି ବୋଲି କହିଥିଲେ। ଦୁହେଁ ଆଲୋଚନା ଅବସରରେ ଗଲ୍ଫ ଖେଳିଥିଲେ। ଏବେ ଆଣ୍ଡରସନ ବିଶ୍ରାମ ନେଉଛନ୍ତି ଓ କାଉଣ୍ଟି କ୍ରିକେଟ ଖେଳୁନାହାନ୍ତି। ବ୍ୟସ୍ତ ବହୁଳ କାର୍ଯ୍ୟସୂଚୀ ଓ କାର୍ଯ୍ୟଭାରକୁ ଦୃଷ୍ଟିରେ ରଖି ସେ କାଉଣ୍ଟି ମ୍ୟାଚ୍ ଖେଳୁନାହାନ୍ତି ବୋଲି କହିଛନ୍ତି।

ତୃତୀୟ ବୋଲର ଭାବେ ସର୍ବାଧିକ ଟେଷ୍ଟ ୱିକେଟ ନେଇଛନ୍ତି

ସେ ଟେଷ୍ଟରେ ତୃତୀୟ ବୋଲର ଭାବେ ସର୍ବାଧିକ ୱିକେଟ ଅକ୍ତିଆର କରିଛନ୍ତି। ସେ ଏପର୍ଯ୍ୟନ୍ତ ୧୮୭ ଟେଷ୍ଟ ଖେଳି ମୋଟ୍ ଉପରେ ୭୦୦ ୱିକେଟ ଅକ୍ତିଆର କରିଛନ୍ତି। ଏହି କ୍ରମରେ ସେ ଦ୍ରୁତ ବୋଲର ହିସାବରେ ସର୍ବାଧିକ ୱିକେଟ ନେଇ ରେକର୍ଡ କରିଛନ୍ତି। ୨୦୦୩ରେ ଜିମ୍ବାୱେ ବିପକ୍ଷରେ ଟେଷ୍ଟ ପଦାର୍ପଣ କରିଥିଲେ। ୩୪୮ଟି ପାଳି ଖେଳି ସେ ୨୬. ୫୩ ହାରରେ ୨.୭୯ ଇକୋନୋମୀ ରେଟ୍‌ରେ ୭୦୦ ୱିକେଟ ନେଇଛନ୍ତି। ସେ ୩୨ଥର ୫ ଓ ୩ଥର ୧୦ ୱିକେଟ ସଫଳତା ହାସଲ କରିଛନ୍ତି। ଶ୍ରୀଲଙ୍କା କିମ୍ବଦନ୍ତୀ ଦ୍ରୁତ ବୋଲର ମୁଥିଆ ମୁରଲୀଧରନ ୮୦୦ ଓ ଅଷ୍ଟ୍ରେଲିଆର ଶେନ୍ ୱର୍ଣ୍ଣ ୭୦୮ ୱିକେଟ ନେଇ ସର୍ବାଧିକ ୱିକେଟ ହାସଲକାରୀ ତାଲିକାର ପ୍ରଥମ ଓ ଦ୍ୱିତୀୟ ସ୍ଥାନରେ ରହିଛନ୍ତି। ଇଂଲଣ୍ଡ ତରଫରୁ ପ୍ରତିନିଧିତ୍ୱ କରି ସେ ୧୯୪ଟି ଦିନିକିଆ ଓ ୧୯ଟି ଟି-୨୦ ମ୍ୟାଚ୍ ଖେଳିଛନ୍ତି। ସେ ଦିନିକିଆରେ ୨୬୯ ଓ ଟି-୨୦ରେ ୧୮ଟି ୱିକେଟ ନେଇଛନ୍ତି। ୨୦୧୫ରେ ସେ ଶେଷଥର ପାଇଁ ଦିନିକିଆ ଓ ୨୦୦୯ରେ ଅନ୍ତିମ ଟି-୨୦ ମ୍ୟାଚ୍ ଖେଳିଥିଲେ।

ପାରା ଶକ୍ତି ଉତ୍ତୋଳନ ବିଶ୍ୱକପ୍

ଅଶୋକଙ୍କୁ ସ୍ୱର୍ଣ୍ଣ, ସାକିନାଙ୍କୁ ୨ କାଂସ୍ୟ

ନୂଆଦିଲ୍ଲୀ, ୧୧।୫ (ଏଜେନ୍ସି): ଥାଇଲାଣ୍ଡର ପଟ୍ଟାୟାଠାରେ ଚାଲିଥିବା ପାରା ଶକ୍ତି ଉତ୍ତୋଳନ ବିଶ୍ୱକପ୍‌ରେ ଭାରତର ଅଶୋକ ମଲିକ ସ୍ୱର୍ଣ୍ଣ ପଦକ ବିଜୟୀ ହୋଇଛନ୍ତି। ସେହିଭଳି ସାକିନା ଖାତୁନ ଦୁଇଟି କାଂସ୍ୟ ପଦକ ହାସଲ କରିଛନ୍ତି। ପୁରୁଷ ବିଭାଗରେ ଅଶୋକ ୧୯୭ କିଗ୍ରା ଭାର ଉଠାଇ ପୋଡିୟମର ପ୍ରଥମ ସ୍ଥାନ ହାସଲ କରିଥିଲେ। ଏଥିରେ ପରମଜିତ୍ (୧୬୨ କିଗ୍ରା) ରୌପ୍ୟ ପଦକ ଜିତିଥିଲେ। ସେହିଭଳି ମହିଳା ୫୫ କିଗ୍ରା ବିଭାଗରେ ଖାତୁନ ପ୍ରଭାବୀ ପ୍ରଦର୍ଶନ କରି ୯୩ କିଗ୍ରା ଉଠାଇଥିଲେ। କାଂସ୍ୟ ପଦକ ଜିତିଥିଲେ ମଧ୍ୟ ସେ ଅଳ୍ପକେ ଆଗାମୀ ପ୍ୟାରିସ ଅଲିମ୍ପିକ୍ସକୁ ଯୋଗ୍ୟତା ଅର୍ଜନ କରିବାରେ ବିଫଳ ହୋଇଥିଲେ।

ପ୍ରଥମ ଟି-୨୦

ପାକିସ୍ତାନକୁ ହରାଇ ବିପର୍ଯ୍ୟୟ ଘଟାଇଲା ଆୟର୍ଲାଣ୍ଡ

ଡବଲିନ୍,୧୧।୫(ଏଜେନ୍ସି)

ଆଣ୍ଡି ବାଲବିର୍ଣ୍ଣି

ଟି-୨୦ ଫର୍ମାଟ୍‌ରେ ଆୟର୍ଲାଣ୍ଡ ଏକ ବଡ଼ ବିପର୍ଯ୍ୟୟ ଘଟାଇଛି। ଶୁକ୍ରବାର ବିଳମ୍ବିତ ରାତିରେ ସ୍ଥାନୀୟ କ୍ୟାସଲ ଆଭେନ୍ୟୁ ଗ୍ରାଉଣ୍ଡରେ ଅନୁଷ୍ଠିତ ପ୍ରଥମ ଟି-୨୦ ମ୍ୟାଚ୍‌ରେ ଆୟର୍ଲାଣ୍ଡ ଗୋଟିଏ ବାକି ରଖି ୫ ୱିକେଟରେ ପାକିସ୍ତାନକୁ ପରାସ୍ତ କରି ଏହି ବିପର୍ଯ୍ୟୟ ଘଟାଇଛି। ଫଳରେ ପାକିସ୍ତାନର ଟି-୨୦ ବିଶ୍ୱକପ୍ ପ୍ରସ୍ତୁତିକୁ ଜବରଦସ୍ତ ଝଟ୍‌କା ଲାଗିଛି। ୭୭ ରନର ନିର୍ଣ୍ଣାୟକ ପାଳି ଖେଳିଥିବା ଆୟର୍ଲାଣ୍ଡ ଓପନର ଆଣ୍ଡି ବାଲବିର୍ଣ୍ଣି ମ୍ୟାଚ୍‌ର ଶ୍ରେଷ୍ଠ ଖେଳାଳି ବିବେଚିତ ହୋଇଛନ୍ତି। ଟସ୍ ହାରି ବ୍ୟାଟିଂ ପାଇଁ ଆମନ୍ତ୍ରଣ ପାଇଥିବା ପାକିସ୍ତାନ ୬ ୱିକେଟ ହରାଇ ୧୮୨ ରନ ସଂଗ୍ରହ କରିଥିଲା। ଜବାବରେ ଆୟର୍ଲାଣ୍ଡ ୧୯.୫ ଓଭରରେ ୫ ୱିକେଟ ହରାଇ ୧୮୩ ରନକରି ବିଜୟୀ ହୋଇଥିଲା। ଏଥିସହ ୩ ମ୍ୟାଚ୍ ବିଶିଷ୍ଟ ଏହି ସିରିଜରେ ଆୟର୍ଲାଣ୍ଡ ୧-୦ରେ ଅଗ୍ରଣୀ ହାସଲ କରିଛି। ରବିବାର ଏହି ଗ୍ରାଉଣ୍ଡରେ ଦ୍ୱିତୀୟ ମ୍ୟାଚ୍ ଖେଳାଯିବ।

ବାଲବିର୍ଣ୍ଣି ଜିତାଇଲେ

ଆୟର୍ଲାଣ୍ଡ ତରଫରୁ ବାଲବିର୍ଣ୍ଣି ୫୫ ବଲର ସମ୍ମୁଖୀନ ହୋଇ ୧୦ ଚୌକା ଓ ୨ ଛକା ସହ ୭୭ ରନର ଅର୍ଦ୍ଧଶତକୀୟ ପାଳି ଖେଳି ଶ୍ରେଷ୍ଠ ଖେଳାଳି ବିବେଚିତ ହୋଇଥିଲେ। ଅନ୍ୟମାନଙ୍କ ମଧ୍ୟରେ ହାରୀ ଟେକ୍ଟର ୩୬, ଜର୍ଜ ଡକରେଲ ୨୪, ଅଧିନାୟକ ପଲ ଷ୍ଟିର୍ଲିଂ ୮ ଓ ୱିକେଟରକ୍ଷକ ବ୍ୟାଟର ଲୋରକାନ ଟକର ୪ ରନକରି ଆଉଟ ହୋଇଥିବା ବେଳେ ଗାରେଥ ଡେଲାନୀ ୧୦ ଓ କର୍ଟିନ କାମ୍ଫର ୧୫ ରନକରି ଅପରାଜିତ ରହିବା ସହ ଦଳକୁ ବିଜୟୀ କରାଇଥିଲେ। ବୋଲିଂରେ ପାକିସ୍ତାନ ପାଇଁ ଆବାସ ଆଫ୍ରିଦି ୨, ଶାହିନ ଶାହା ଆଫ୍ରିଦି, ନସିମ ଶାହା ଓ ଇମାଦ ୱାସିମ ଗୋଟିଏ ଲେଖାଏ ୱିକେଟ ଅକ୍ତିଆର କରିଥିଲେ।

ବାବରଙ୍କ ଅର୍ଦ୍ଧଶତକ ବେକାର

ପ୍ରଥମେ ବ୍ୟାଟିଂ କରିଥିବା ପାକିସ୍ତାନ ତରଫରୁ ଅଧିନାୟକ ବାବର ଆଜମ ସର୍ବାଧିକ ୫୭ ରନ ସଂଗ୍ରହ କରି ଅର୍ଦ୍ଧଶତକ ହାସଲ କରିଥିଲେ। ସେ ୪୩ଟି ବଲର ସମ୍ମୁଖୀନ ହୋଇ ୮ ଚୌକା ଓ ଗୋଟିଏ ଛକା ମାରିଥିଲେ। ଓପନର ସଇମ ଆୟୁବ୍ ୨୯ ବଲରୁ ୪ ଚୌକା ଓ ୩ ଛକା ସହ ୪୫ ରନ ସଂଗ୍ରହ କରିଥିଲେ। ଅନ୍ୟମାନଙ୍କ ମଧ୍ୟରେ ଫଖର ଜମାନ ୨୦, ମହମ୍ମଦ ରିଜୱାନ ୧ ରନକରି ଆଉଟ ହୋଇଥିବା ବେଳେ ଇଫ୍‌ତିକାର ଅହମ୍ମଦ ୩୭ ଓ ଶାହିନ ୧୪ ରନକରି ଅପରାଜିତ ରହିଥିଲେ। ବୋଲିଂରେ ଆୟର୍ଲାଣ୍ଡ ତରଫରୁ କ୍ରେଗ୍ ୟଙ୍ଗ୍ ୨, ମାର୍କ ଆଡେର ଓ ଗାରେଥ ଡେଲାନୀ ଗୋଟିଏ ଲେଖାଏ ୱିକେଟ ଅକ୍ତିଆର କରିଥିଲେ।

ଇଟାଲିଆନ୍ ଓପନ୍ ଟେନିସ୍

ବିଦାୟ ନେଲେ ନାଦାଲ

ରୋମ୍,୧୧।୫(ଏଜେନ୍ସି)

ଏଠାରେ ଚାଲିଥିବା ଇଟାଲିଆନ୍ ଓପନ୍ ଟେନିସ ଟୁର୍ଣ୍ଣାମେଣ୍ଟରେ ଅଭିଜ୍ଞ ସ୍ପେନ୍ ଖେଳାଳି ରାଫେଲ ନାଦାଲ ବିଦାୟନେଇଛନ୍ତି। ପୁରୁଷ ଏକକ ପ୍ରତଯୋଗିତାରେ ନାଦାଲ ଦ୍ୱିତୀୟ ରାଉଣ୍ଡ ମୁକାବିଲାରେ ୧-୬, ୩-୬ ସିଧାସଳଖ ସେଟ୍‌ରେ ପୋଲାଣ୍ଡର ୭ମ ସିଡ୍ ଖେଳାଳି ହୁବର୍ଟ ହୁରକାଜଙ୍କଠାରୁ ପରାସ୍ତ ହୋଇ ବିଦାୟ ନେଇଛନ୍ତି। ଫଳରେ ୧୪ଥର ଫ୍ରେଞ୍ଚ୍ ଓପନ୍ ଟାଇଟଲ ଜିତି ରେକର୍ଡ କରିଥିବା ନାଦାଲ ଏହି ଟୁର୍ଣ୍ଣାମେଣ୍ଟରେ ଅଂଶଗ୍ରହଣ କରିବା ନେଇ ଆଶଙ୍କା ସୃଷ୍ଟି ହୋଇଛି। ସେହିପରି ୯ମ ସିଡ୍ ଅଷ୍ଟ୍ରେଲିଆର ଆଲେକ୍ସ ଡି ମିନାଉର ୬-୩, ୬-୨ ସେଟ୍‌ରେ ସ୍ପେନ୍‌ର ରୋବେର୍ଟୋ ବାଏନାଙ୍କୁ ହରାଇ ତୃତୀୟ ରାଉଣ୍ଡରେ ପ୍ରବେଶ କରିଛନ୍ତି। ଦ୍ୱିତୀୟ ସିଡ୍ ରୁଷିଆର ଡାନିଲ ମେଦେଭେଦେଭ ୭-୫, ୬-୪ ସେଟ୍‌ରେ ବ୍ରିଟେନର ଜ୍ୟାକ ଡ୍ରାପରଙ୍କୁ ହରାଇ ତୃତୀୟ ରାଉଣ୍ଡରେ ପ୍ରବେଶ କରିଛନ୍ତି। ୧୪ତମ ସିଡ୍ ଆମେରିକାର ଟିମୋ ପଲ ୬-୪, ୬-୨ ସେଟ୍‌ରେ ରୁଷିଆର ଅସଲାନ କାରାସେଭଙ୍କୁ ପରାସ୍ତ କରି ଅଗ୍ରଗତି କରିଛନ୍ତି।

ଚତୁର୍ଥ ରାଉଣ୍ଡରେ ସ୍ୱିଆଟେକ, ଓସାକା

ଇଟାଲିଆନ ଓପନ ମହିଳା ଏକକ ପ୍ରତିଯୋଗିତାରେ ଟପ୍ ସିଡ୍ ଖେଳାଳି ପୋଲାଣ୍ଡର ଇଗା ସ୍ୱିଆଟେକ୍, ଜାପାନ ତାରକା ନାଓମି ଓସାକା ପ୍ରି-କ୍ୱାର୍ଟର ଅର୍ଥାତ ଚତୁର୍ଥ ରାଉଣ୍ଡରେ ପ୍ରବେଶ କରିଛନ୍ତି। ସ୍ୱିଆଟେକ ରାଉଣ୍ଡ ଅଫ୍ ୩୨ରେ କାଜାଖସ୍ତାନର ୟୁଲିଆ ପୁତିନଶୋଭାଙ୍କୁ ୬-୩, ୬-୪ ସିଧାସଳଖ ସେଟ୍‌ରେ ପରାସ୍ତ କରି ଅଗ୍ରଗତି କରିଛନ୍ତି। ସେହିପରି ୪ଥର ଗ୍ରାଣ୍ଡସ୍ଲାମ ଟାଇଟଲ ହାସଲ କରିଥିବା ଓସାକା ୬-୩, ୬-୩ ସେଟ୍‌ରେ ରୁଷିଆର ୧୦ମ ସିଡି ଡାରିଆ କାସାତକିନାଙ୍କୁ ହରାଇ ଅଗ୍ରଗତି କରିଛନ୍ତି। ଜର୍ମାନୀର ଆଞ୍ଜେଲିକ କରବର ୬-୩, ୭-୬ ସେଟ୍‌ରେ ରୁଷିଆର ଏ ସାସନୋଭିଚଙ୍କୁ ହରାଇ ଚତୁର୍ଥ ରାଉଣ୍ଡକୁ ଉଠିଛନ୍ତି।

ଏଆଇଏଫ୍‌ଏଫ୍ ଉପକନିଷ୍ଠ ଲିଗ୍ ଆରମ୍ଭ

ବେଲ୍‌ଗାମ ଫୁଟ୍‌ବଲ ଏକାଡେମୀର ବଡ଼ ବିଜୟ

ଭୁବନେଶ୍ୱର, ୧୧।୫ (ସମିସ)

ସର୍ବଭାରତୀୟ ଫୁଟ୍‌ବଲ ମହାସଂଘ (ଏଆଇଏଫ୍‌ଏଫ୍) ଓ ଫୁଟ୍‌ବଲ ଆସୋସିଏସନ୍ ଅଫ୍ ଓଡ଼ିଶା ଆନୁକୂଲ୍ୟରେ ଭୁବନେଶ୍ୱରରେ ଶନିବାରଠାରୁ ଉପକନିଷ୍ଠ ପ୍ରତିଯୋଗିତା ଆରମ୍ଭ ହୋଇଛି। ପ୍ରଥମ ଦିବସରେ ୩ଟି ମ୍ୟାଚ୍ ଖେଳାଯାଇଥିଲା। ଏଥିରେ ମଣିପୁରର ଫୁଟ୍‌ବଲ୍ ଫର୍ ଚେଞ୍ଜ ଏକାଡେମୀ, ପଞ୍ଜାବ ଏଫ୍‌ସି ଓ କର୍ଣ୍ଣାଟକର ବେଲ୍‌ଗାମ୍ ଫୁଟ୍‌ବଲ ଏକାଡେମୀ ବିଜୟ ଲାଭ କରିଛନ୍ତି। ଦିବସର ପ୍ରଥମ ମ୍ୟାଚରେ ଫୁଟ୍‌ବଲ୍ ଫର୍ ଚେଞ୍ଜ ଏକାଡେମୀ ଓ କେରଳର ପ୍ରପର୍ ଏଫ୍‌ସି ସାମ୍ନାସାମ୍ନି ହୋଇଥିଲେ। ଏଥିରେ ଅଧିନାୟକ ଲାଲମିନଲୁନ ହାଓକିପ୍‌ଙ୍କ ହ୍ୟାଟ୍ରିକ ଗୋଲ୍ ବଳରେ ଫୁଟ୍‌ବଲ୍ ଫର୍ ଚେଞ୍ଜ ଏକାଡେମୀ ୭-୩ ଗୋଲରେ ବିଜୟୀ ହୋଇଥିଲା। ସେହିଭଳି ୨ୟ ମୁକାବିଲା ମଣିପୁରର ତିଦ୍ଦିନ ରୋଡ ଆଥ୍‌ଲେଟିକ ୟୁନିୟନ ଓ ପଞ୍ଜାବ ଏଫ୍‌ସି ମଧ୍ୟରେ ଖେଳାଯାଇଥିଲା। ଏହି ମ୍ୟାଚକୁ ପଞ୍ଜାବ ଏଫ୍‌ସି ୬-୪ ଗୋଲରେ ଜିତିନେଇଥିଲା। ବିଜୟୀ ଦଳର ଅଧିନାୟକ ଦୀପକ ସିଂହ ହ୍ୟାଟ୍ରିକ ଗୋଲ୍ ଦେଇଥିଲେ। ଶନିବାର ଅନ୍ତିମ ତଥା ୩ୟ ମ୍ୟାଚରେ ବେଲ୍‌ଗାମ ଫୁଟ୍‌ବଲ ଏକାଡେମୀ ୫-୧ ଗୋଲରେ ଏକପାଖିଆ ଭାବେ ଉତ୍ତରାଖଣ୍ଡର କେଆର୍ ଫୁଟ୍‌ବଲ ଲିଡର୍ସ କ୍ଲବକୁ ହରାଇଦେଇଛି। ବିଜୟୀ ଦଳର ବିକି ମେଇତେଇ ହ୍ୟାଟ୍ରିକ ସହ ସର୍ବାଧିକ ୩ଟି ଗୋଲ୍‌ସ୍କୋର କରିଥିଲେ।

ଆରମ୍ଭ ହେବ ନ୍ୟାସନାଲ ଷ୍ଟାର୍ ବାସ୍କେଟବଲ୍ ଲିଗ୍

ନୂଆଦିଲ୍ଲୀ, ୧୧।୫ (ଏଜେନ୍ସି): ଭାରତୀୟ ବାସ୍କେଟବଲ୍ ମହାସଂଘ (ବିଏଫ୍‌ଆଇ) ଦୁଇଟି ଜାତୀୟସ୍ତରୀୟ ଲିଗ୍ ଆୟୋଜନ କରିବାକୁ ଯାଉଛି। ନ୍ୟାସନାଲ ଷ୍ଟାର୍ ବାସ୍କେଟବଲ୍ ଲିଗ୍ ନାମରେ ନାମିତ ଏହି ପ୍ରତିଯୋଗିତା ୩ ଗୁଣା ୩ ଏବଂ ୫ ଗୁଣା ୫ ଦୁଇଟି ଫର୍ମାଟରେ ଖେଳାଯିବ। ଉଭୟ ପ୍ରତିଯୋଗିତାରେ ଭାରତର ତାରକା ଖେଳାଳିଙ୍କ ସମେତ ବିଦେଶୀ ଖେଳାଳି ମଧ୍ୟ ଅଂଶଗ୍ରହଣ କରିବେ। ପୁରୁଷ ଓ

ମହିଳା ଭିନ୍ନ ଭିନ୍ନ ବର୍ଗରେ ମ୍ୟାଚ୍ ଖେଳାଯିବ। ଏହାବାଦ୍ ପୁରୁଷ ଓ ମହିଳାଙ୍କୁ ନେଇ ବିଏଫ୍‌ଆଇ ୨୩ ବର୍ଷରୁ କମ୍ ଲିଗ୍ କରିବାକୁ ମଧ୍ୟ ଯୋଜନା କରିଛି। ସେହିଭଳି ଉଭୟ କଲେଜ ଓ ସ୍କୁଲର ଛାତ୍ରଛାତ୍ରୀଙ୍କୁ ନେଇ ହାଫ୍ ଓ ଫୁଲ୍-କୋର୍ଟ ଫର୍ମାଟ୍‌ରେ ଲିଗ୍ ମଧ୍ୟ ଆୟୋଜନ କରିବ ବିଏଫ୍‌ଆଇ। ଏହି ସମସ୍ତ ଲିଗ୍ ଲାଗି ବିଏଫ୍‌ଆଇ ବର୍ତ୍ତମାନ ଆୟୋଜକ ପାର୍ଟନର ପାଇଁ ବିଡ୍ ଆହ୍ୱାନ କରିଛି। ଯିଏକି ୭ ବର୍ଷ ଲାଗି ଲିଗ୍ ଆୟୋଜନ କରିବାକୁ ଅନୁମତି ପାଇବ।

ଅରବିନ୍ଦ ସ୍ମାରକୀ କ୍ରିକେଟ୍

ପଠାନ ଏକାଡେମୀ ୧୦୦ ରନରେ ଜିତିଲା

ଭୁବନେଶ୍ୱର, ୧୧।୫ (ସମିସ)

ପାରାମାଉଣ୍ଟ ସ୍ପୋର୍ଟିଂ ଆନୁକୂଲ୍ୟରେ ଆୟୋଜିତ ୧୬ ବର୍ଷରୁ କମ୍ ଅରବିନ୍ଦ ସ୍ମାରକୀ କ୍ରିକେଟ୍ ପ୍ରତିଯୋଗିତାର ୬ଷ୍ଠ ପ୍ରି-କ୍ୱାର୍ଟର ଫାଇନାଲ ଶନିବାର ଅନୁଷ୍ଠିତ ହୋଇଯାଇଛି। ଏଥିରେ ପଠାନ କ୍ରିକେଟ୍ ଏକାଡେମୀ ୧୦୦ ରନରେ ଅନ୍ୟତମ ଭୁବନେଶ୍ୱର କ୍ଲବ ରେଡ୍ ଷ୍ଟାର୍‌କୁ ପରାସ୍ତ କରି କ୍ୱାର୍ଟର ଫାଇନାଲରେ ପ୍ରବେଶ କରିଛି।

ଟସ୍ ଜିତି ପ୍ରଥମେ ବ୍ୟାଟିଂ କରିଥିବା ପଠାନ କ୍ରିକେଟ୍ ଏକାଡେମୀ ୨୯.୨ ଓଭରରେ ୨୦୩ ରନ କରି ଅଲ୍‌ଆଉଟ୍ ହୋଇଟାଇଥିଲା। ଦଳ ପକ୍ଷରୁ ଆଶୁତୋଷ ନାୟକ ୪୦, ଜୟ ବେହେରା ୩୫, ଓମ୍ ଶ୍ରୀ ସାହୁ ୩୨ ରନ କରିଥିଲେ। ପ୍ରତିପକ୍ଷ ରେଡ୍ ଷ୍ଟାର୍ ପକ୍ଷରୁ ସାଇ ରାଜ ସାହୁ ୪ ଓ ସଂଗ୍ରାମ ସାମଲ ୩ଟି ୱିକେଟ୍ ନେଇଥିଲେ। ଜବାବରେ ରେଡ୍ ଷ୍ଟାର୍ ବ୍ୟାଟିଂ ବିପର୍ଯ୍ୟୟର ସମ୍ମୁଖୀନ ହୋଇ ୨୭ ଓଭରରେ ୧୦୩ ରନରେ ସୀମିତ ରହିଥିଲା। ବିଜୟୀ ଦଳର ଜୟ ବେହେରା ୩ ଏବଂ ରୂପେଶ ସାହୁ ଓ ରୋହିତ୍ ପାଲ୍ ୨ଟି ଲେଖାଏ ୱିକେଟ୍ ନେଇଥିଲେ। ଅଲ୍‌ରାଉଣ୍ଡ ପ୍ରଦର୍ଶନ ଲାଗି ଜୟ ବେହେରା ଶ୍ରେଷ୍ଠ ଖେଳାଳି ବିବେଚିତ ହୋଇଥିଲେ। ପ୍ରାକ୍ତନ ରଣଜୀ ଖେଳାଳି ତନ୍ମୟ ପଟ୍ଟନାୟକ ଅତିଥିଭାବେ ଯୋଗଦେଇ ପୁରସ୍କାର ପ୍ରଦାନ କରିଥିଲେ।

ରାଜମାତା ଜିଜାବାଇ ଟ୍ରଫି

ବିଜୟ ସତ୍ତ୍ୱେ ଓଡ଼ିଶା ସେମିରୁ ବଞ୍ଚିତ

ଭୁବନେଶ୍ୱର, ୧୧।୫ (ସମିସ)

କୋଲକାତାରେ ଚାଲିଥିବା ଜାତୀୟ ବରିଷ୍ଠ ମହିଳା ଫୁଟ୍‌ବଲ ପ୍ରତିଯୋଗିତା ରାଜମାତା ଜିଜାବାଇ ଟ୍ରଫିରେ ଓଡ଼ିଶା ୩ୟ ବିଜୟ ହାସଲ କରିଛି। ଶନିବାର ଓଡ଼ିଶା ଖେଳିଥିବା ଏହାର ଅନ୍ତିମ ତଥା ୫ମ ମ୍ୟାଚରେ ୪-୧ ଗୋଲରେ ସିକ୍କିମକୁ ପରାସ୍ତ କରିଥିଲା। ଫଳରେ ଏହି ପ୍ରତିଯୋଗିତାର ଫାଇନାଲ ରାଉଣ୍ଡରେ ଓଡ଼ିଶା ୫ ମ୍ୟାଚ୍ ଖେଳି ୩ ବିଜୟ ଏବଂ ଗୋଟିଏ ଲେଖାଏ ପରାଜୟ ଓ ଡ୍ର' ସହ ୧୦ ପଏଣ୍ଟ ପାଇ ଗ୍ରୁପ୍-ବି'ରେ ୩ୟ ସ୍ଥାନରେ ରହି ସେମିଫାଇନାଲ ଖେଳିବାରୁ ବଞ୍ଚିତ ହୋଇଛି। ଦୁଇ ଶ୍ରେଷ୍ଠ ଦଳ ଗ୍ରୁପ୍-ବି'ରୁ ହରିୟାଣା (୧୩ ପଏଣ୍ଟ) ଓ ମଣିପୁର (୧୨) ଏବଂ ଗ୍ରୁପ୍-ଏ'ରୁ ତାମିଲନାଡୁ (୧୩) ଓ ପଶ୍ଚିମବଙ୍ଗ (୧୦) ସେମିଫାଇନାଲ ଟିକଟ୍ ହାସଲ କରିଛନ୍ତି। ଶନିବାର ଓଡ଼ିଶା ଖେଳିଥିବା ସିକ୍କିମ ବିପକ୍ଷ ଶେଷ ମୁକାବିଲାର ପ୍ରଥମାର୍ଦ୍ଧରେ ବେଶ୍

ପ୍ରଭାବୀ ପ୍ରଦର୍ଶନ କରି ୩ଟି ଗୋଲ୍ ଦେଇଥିଲା। ୮ମ ମିନିଟ୍‌ରେ ମନୀଷା ନାୟକ ଓଡ଼ିଶା ପାଇଁ ଗୋଲ୍ ଖାତା ଖୋଲିଥିଲେ। ତେବେ ୧୫ତମ ମିନିଟ୍‌ରେ ସିମରନ ଗୁରୁଙ୍ଗ ସିକ୍କିମ ପାଇଁ ଗୋଲଟି ଶୁଝି ମ୍ୟାଚକୁ ୧-୧'ର ବରାବର୍‌ସ୍ଥିତିକୁ ଆଣିଥିଲେ। ଏହାପରେ ୧୯ତମ ମିନିଟ୍‌ରେ ପ୍ରତିମା ଓରାମଙ୍କ ଗୋଲ୍ ବଳରେ ଓଡ଼ିଶା ୨-୧ରେ ଅଗ୍ରଣୀ ଲାଭ କରିଥିଲା। ପ୍ରଥମାର୍ଦ୍ଧର ଇଞ୍ଜୁରୀ ଟାଇମ (୪୫+୨ ମିନିଟ)ରେ ଓଡ଼ିଶା ଆଉ ଏକ ଗୋଲ୍ ଦେଇ ୩-୧ରେ ଆଗୁଆ ରହିଥିଲା। ସତ୍ୟବତୀ ଖାଡ଼ିଆ ଏହି ଗୋଲଟି ଦେଇଥିଲେ। ଏହାପରେ ଦ୍ୱିତୀୟାର୍ଦ୍ଧ ଆରମ୍ଭରୁ ୫୫ତମ ମିନିଟ୍‌ରେ ସୁମିତ୍ରା ହେମ୍ବ୍ରମ ଓଡ଼ିଶା ପାଇଁ ୪ର୍ଥ ଗୋଲଟି ଦେଇଥିଲେ। ଏହାପରେ ଆଉ କୌଣସି ଗୋଲ୍ ନ ହେବାରୁ ଓଡ଼ିଶା ୪-୧ରେ ସହଜରେ ବିଜୟ ଲାଭ କରିଥିଲା।

କୋଲକାତା ନାଇଟ୍ ରାଇଡର୍ସ ବନାମ ମୁମ୍ବାଇ ଇଣ୍ଡିଆନ୍ସ

ଭେଙ୍କଟେଶ, ନୀତୀଶଙ୍କ ଲଢୁଆ ବ୍ୟାଟିଂ

କୋଲକାତା, ୧୧।୫ (ଏଜେନ୍ସି)

ଚଳିତ ଆଇପିଏଲ୍‌ର ୬୦ତମ ମ୍ୟାଚରେ ଶନିବାର ଘରୋଇ କୋଲକାତା ନାଇଟ୍ ରାଇଡର୍ସ ଓ ମୁମ୍ବାଇ ଇଣ୍ଡିଆନ୍ସ ସାମ୍ନାସାମ୍ନି ହୋଇଛନ୍ତି। ସ୍ଥାନୀୟ ଐତିହାସିକ ଇଡେନ ଗାର୍ଡେନ୍ସ ଷ୍ଟାଡିୟମରେ ଖେଳାଯାଇଥିବା ଏହି ମ୍ୟାଚ୍ ବର୍ଷା ଲାଗି

ବାଧାପ୍ରାପ୍ତ ହୋଇଥିଲା। ଫଳରେ ମ୍ୟାଚକୁ ଆରମ୍ଭରୁ ୧୬ ଓଭରବିଶିଷ୍ଟ କରାଯାଇଥିଲା। ଏଥିରେ ଟସ୍ ହାରି ପ୍ରଥମେ ବ୍ୟାଟିଂ ଆମନ୍ତ୍ରଣ ପାଇଥିବା କୋଲକାତା ୭ ୱିକେଟ୍‌ରେ ୧୫୭ ରନ କରିଛି। ଫଳରେ ମୁମ୍ବାଇ ସାମ୍ନାରେ ୯୬ ବଲରେ ୧୫୮ ରନର ଲକ୍ଷ୍ୟ ଧାର୍ଯ୍ୟ ହୋଇଛି।

ବର୍ଷା ଲାଗି ଘଣ୍ଟାଏ ଖେଳ ବାଧାପ୍ରାପ୍ତ

ଶନିବାର ସନ୍ଧ୍ୟାରେ କୋଲକାତାରେ ଲଗାଣ ବର୍ଷା ଯୋଗୁ ଧାର୍ଯ୍ୟ ସମୟରେ ମ୍ୟାଚ୍ ଆରମ୍ଭ ହୋଇପାରି ନ ଥିଲା। ପାଖାପାଖି ଏକ ଘଣ୍ଟାରୁ ଅଧିକ ସମୟ ବିଳମ୍ବ ପରେ ଟସ୍ ପଡ଼ିଥିଲା। ଏଥିରେ ପାଣ୍ଡ୍ୟା ଟସ୍ ଜିତିବା ପରେ ଫିଲ୍ଡିଂ ନିଷ୍ପତ୍ତି ନେଇଥିଲେ। ବ୍ୟାଟିଂ ଆମନ୍ତ୍ରଣ ପାଇଥିବା ଘରୋଇ କୋଲକାତା ପାଳିର ପ୍ରଥମ ୭ଟି ବଲ୍ ମଧ୍ୟରେ ଦୁଇ ଓପନର୍‌ଙ୍କୁ ହରାଇବା ପରେ ପାଣ୍ଡ୍ୟାଙ୍କ ଏହି ନିଷ୍ପତ୍ତି ଯଥାର୍ଥ ପ୍ରମାଣିତ ହୋଇଥିଲା। ଦୁଇ ବିସ୍ଫୋରକ ଓପନର୍ ଫିଲିପ୍ ସଲ୍ଟ ଓ ସୁନିଲ ନାରିନଙ୍କ ସେମାନଙ୍କ ବ୍ୟାଟିଂ କମାଲ ଦେଖାଇବା ପୂର୍ବରୁ ପ୍ୟାଭିଲିୟନ ଫେରିଯାଇଥିଲେ। ପ୍ରଥମ ଓଭର ବୋଲିଂ କରିଥିବା ମୁମ୍ବାଇର ଡାହାଣହାତୀ ସିଂହଳୀ ଦ୍ରୁତ ବୋଲର ନୁୱାନ ତୁଷାରା ୫ମ ବଲ୍‌ରେ ସଲ୍ଟଙ୍କୁ ପ୍ୟାଭିଲିୟନ ଫେରାଇ ଦେଇଥିଲେ। ସେ ୫ ବଲରୁ ଗୋଟିଏ ଚୌକା ସହାୟତାରେ ୬ ରନ କରି ଆଉଟ୍ ହୋଇଥିଲେ। ଏହାପରେ ଦ୍ୱିତୀୟ ଓଭରର ପ୍ରଥମ ବଲରେ ବୁମ୍‌ରାଙ୍କ ବଲରେ ଚକ୍‌ମା ଖାଇ ନାରିନ ଖାତା ଖୋଲିବା ପୂର୍ବରୁ କ୍ଲିନ ବୋଲ୍ଡ ହୋଇଯାଇଥିଲେ। ଅଧିନାୟକ ଶ୍ରେୟସ ଆୟର ମଧ୍ୟ ୧୦ ବଲରେ ୭ ରନ କରି ନିରାଶ କରିଥିଲେ। ତେବେ ମଧ୍ୟକ୍ରମରେ ଭେଙ୍କଟେଶ ଆୟରଙ୍କ ସମେତ ନୀତୀଶ ରାଣା ଓ ଆନ୍ଦ୍ରେ ରସେଲଙ୍କ ଲଢୁଆ ପାଳି ଯୋଗୁ କୋଲକାତା ନିର୍ଦ୍ଧାରିତ ୧୬ ଓଭରରେ ୭ ୱିକେଟ୍ ହରାଇ ୧୫୭ ରନର ସମ୍ମାନଜନକ ସ୍କୋର କରିପାରିଥିଲା। ଭେଙ୍କଟେଶ ୨୧ ବଲରେ ୪୨, ନୀତୀଶ ୩୩, ରସେଲ ୧୪ ବଲରେ ୨୪ ଓ ରିଙ୍କୁ ସିଂ ୧୨ ବଲରେ ୨୦ ରନ କରି ଆଉଟ୍ ହୋଇଥିଲେ। ଅନ୍ୟମାନଙ୍କ ମଧ୍ୟରେ ରମନଦୀପ୍ ସିଂହ ୧୭ ଓ ମିଚେଲ ଷ୍ଟାର୍କ ୨ ରନ କରି ଅପରାଜିତ ରହିଥିଲେ। ବୋଲିଂରେ ମୁମ୍ବାଇ ଇଣ୍ଡିଆନ୍ସ ପକ୍ଷରୁ ପିୟୂଷ ଚାୱଲା ଓ ବୁମ୍‌ରା ୨ଟି ଲେଖାଏ ଏବଂ ତୁଷାରା ଓ ଅଂଶୁଲ କମ୍ବୋଜ ଗୋଟିଏ ଲେଖାଏ ୱିକେଟ୍ ପାଇଥିଲେ।

ଆଇପିଏଲ୍-୧୭

ଆଜିର ମ୍ୟାଚ୍

ଚେନ୍ନାଇ- ରାଜସ୍ଥାନ
ସ୍ଥାନ- ଚେନ୍ନାଇ, ସମୟ- ଅପରାହ୍ଣ ୩.୩୦

ବେଙ୍ଗାଲୁରୁ- ଦିଲ୍ଲୀ
ସ୍ଥାନ- ବେଙ୍ଗାଲୁରୁ, ସମୟ- ରାତି ୭.୩୦

- ପ୍ରସାରଣ -
ଷ୍ଟାର୍ ସ୍ପୋର୍ଟ୍ସ ନେଟ୍‌ୱର୍କ, ଜିଓସିନେମା

ପଏଣ୍ଟ ସାରଣୀ

ଦଳ	ମ୍ୟାଚ୍	ବିଜୟ	ପରାଜୟ	ପଏଣ୍ଟ	ରନରେଟ୍
କୋଲକାତା*	୧୧	୮	୩	୧୬	+୧.୪୫୩
ରାଜସ୍ଥାନ	୧୧	୮	୩	୧୬	+୦.୪୭୬
ହାଇଦ୍ରାବାଦ	୧୨	୭	୫	୧୪	+୦.୪୦୬
ଚେନ୍ନାଇ	୧୨	୬	୬	୧୨	+୦.୪୯୧
ଦିଲ୍ଲୀ	୧୨	୬	୬	୧୨	-୦.୩୧୬
ଲକ୍ଷ୍ନୌ	୧୨	୬	୬	୧୨	-୦.୭୬୯
ବେଙ୍ଗାଲୁରୁ	୧୨	୫	୭	୧୦	+୦.୨୧୭
ଗୁଜରାଟ	୧୨	୫	୭	୧୦	-୧.୦୬୩
ମୁମ୍ବାଇ*	୧୨	୪	୮	୮	-୦.୨୧୨
ପଞ୍ଜାବ	୧୨	୪	୮	୮	-୦.୪୨୩

ପନ୍ତଙ୍କୁ ମହଙ୍ଗା ପଡ଼ିଲା ମନ୍ଥର ବୋଲିଂ

୩୦ ଲକ୍ଷ ଜରିମାନା, ଗୋଟିଏ ମ୍ୟାଚ୍‌ରୁ ବାସନ୍ଦ

ନୂଆଦିଲ୍ଲୀ,୧୧।୫(ଏଜେନ୍ସି): ମନ୍ଥର ବୋଲିଂ ପାଇଁ ଦିଲ୍ଲୀ କ୍ୟାପିଟାଲ୍ସ ଅଧିନାୟକ ତଥା ତରାକା ୱିକେଟରକ୍ଷକ ବ୍ୟାଟର ଋଷଭ ପନ୍ତ ଗୋଟିଏ ମ୍ୟାଚ୍‌ରୁ ବାସନ୍ଦ ହୋଇଛନ୍ତି। ଫଳରେ ସେ ରବିବାର ବେଙ୍ଗାଲୁରୁରେ ଖେଳାଯିବାକୁ ଥିବା ରୟାଲ ଚ୍ୟାଲେଞ୍ଜର୍ସ ବେଙ୍ଗାଲୁରୁ (ଆରସିବି) ବିପକ୍ଷ ମ୍ୟାଚ୍ ଖେଳିପାରିବେ ନାହିଁ। ୩ଟି ମ୍ୟାଚ୍‌ରେ ମନ୍ଥର ବୋଲିଂ କାରଣରୁ ତାଙ୍କୁ ଏପରି ଦଣ୍ଡ ଭୋଗିବାକୁ ପଡିଛି। ଦିଲ୍ଲୀ ୭ ମେରେ ରାଜସ୍ଥାନ ରୟାଲ୍ସ, ଏପ୍ରିଲ ୩ରେ କୋଲକାତା ନାଇଟ ରାଇଡର୍ସ ଓ ମାର୍ଚ୍ଚ ୨୧ରେ ଚେନ୍ନାଇ ସୁପର କିଙ୍ଗସ ବିପକ୍ଷ ମ୍ୟାଚ୍‌ରେ ମନ୍ଥର ବୋଲିଂ କରିଥିଲା। ଫଳରେ ପନ୍ତ ଆଇପିଏଲ ଆଚରଣ ବିଧି ଉଲ୍ଲଂଘନ କରିବା ନେଇ ଦୋଷୀ ସାବ୍ୟସ୍ତ ହୋଇଥିଲେ। ଏଥିସହ ପନ୍ତଙ୍କ ଉପରେ ରାଜସ୍ଥାନ ବିପକ୍ଷରେ ୩୦ ଲକ୍ଷ, କୋଲକାତା ବିପକ୍ଷରେ ୨୧ ଲକ୍ଷ ଓ ଚେନ୍ନାଇ ବିପକ୍ଷରେ ୧୨ ଲକ୍ଷ ଟଙ୍କା ଜରିମାନାର ସମ୍ମୁଖୀନ ହୋଇଛନ୍ତି। ଆଇପିଏଲ ଆଚରଣ ବିଧି ନିୟମ ଅନୁସାରେ ଯଦି କୌଣସି ଅଧିନାୟକ ପ୍ରଥମଥର ଦୋଷୀ ସାବ୍ୟସ୍ତ ହୁଅନ୍ତି ତେବେ ୧୨ ଲକ୍ଷ, ଦ୍ୱିତୀୟଥର ହେଲେ ୨୪ ଲକ୍ଷ ଓ ତୃତୀୟଥର ଏହି ତ୍ରୁଟି କଲେ ୩୦ ଲକ୍ଷ ଟଙ୍କା ଜରିମାନର ସମ୍ମୁଖୀନ ହୋଇଥାନ୍ତି। ଦିଲ୍ଲୀ ଏପର୍ଯ୍ୟନ୍ତ ୧୨ଟି ମ୍ୟାଚ୍ ଖେଳି ୬ଟି ଲେଖାଏ ବିଜୟ ଓ ପରାଜୟ ସହ ୧୨ ଅଙ୍କ ହାସଲ କରି ପ୍ଲେ-ଅଫ୍ ଦୌଡ଼ରେ ସ୍ଥିତି ବଜାୟ ରଖିଛି।

ଗିଲ୍‌ଙ୍କୁ ୨୪ ଲକ୍ଷ ଟଙ୍କା ଜରିମାନା

ଅହମ୍ମଦାବାଦ, ୧୧।୫ (ଏଜେନ୍ସି): ଚଳିତ ଆଇପିଏଲ୍‌ରେ ଶୁକ୍ରବାର ଅନୁଷ୍ଠିତ ଏକ ମୁକାବିଲାରେ ଗୁଜରାଟ ଟାଇଟନ୍ସ ୩୫ ରନରେ ଡିଫେଣ୍ଡିଂ ଚାମ୍ପିଅନ ଚେନ୍ନାଇ ସୁପର୍ କିଙ୍ଗ୍‌କୁ ପରାସ୍ତ କରିଦେଇଛି। ଦୁଇ ଓପନର୍ ସାଇ ସୁଦର୍ଶନ (୧୦୩) ଓ ଅଧିନାୟକ ଶୁବମନ ଗିଲ (୧୦୪)ଙ୍କ ଶତକ ବଳରେ ଗୁଜରାଟ ପ୍ରଥମେ ବ୍ୟାଟିଂ କରି ୩ ୱିକେଟ୍‌ରେ ୨୩୧ ରନର ବିଶାଳ ସ୍କୋର କରିଥିଲା। ଜବାବରେ ସୁପର୍ କିଙ୍ଗ୍‌ସ ୮ ୱିକେଟ୍‌ରେ ୧୯୬ ରନ କରିବାକୁ ସମର୍ଥ ହୋଇଥିଲା। ବିଜୟ ସତ୍ତ୍ୱେଧିମା ବୋଲିଂ ଲାଗି ଗୁଜରାଟ ଅଧିନାୟକ ଗିଲ୍‌ଙ୍କ ସମେତ ସମ୍ପୂର୍ଣ୍ଣ ଟିମ୍ ଉପରେ ଜରିମାନା ଲାଗିଛି। ଏହି ମ୍ୟାଚରେ ଧାର୍ଯ୍ୟ ସମୟରେ ଗୁଜରାଟ ବୋଲିଂ ଶେଷ କରିପାରି ନ ଥିଲା। ଚଳିତ ଆଇପିଏଲ୍‌ରେ ଗୁଜରାଟ ସମାନ ଭୁଲ ଦୁଇଥର କରିଥିବାରୁ ଅଧିନାୟକ ଗିଲ୍‌ଙ୍କ ଉପରେ ୨୪ ଲକ୍ଷ ଟଙ୍କା ଜରିମାନା କରାଯାଇଛି। ସେହିଭଳି ଅନ୍ୟ ସମସ୍ତ ଖେଳାଳିଙ୍କ ମ୍ୟାଚ୍ ପାଉଣାର ୨୫ ପ୍ରତିଶତ କିମ୍ବା ୬ ଲକ୍ଷ ଟଙ୍କା ଜରିମାନା ଲାଗିଛି। ଗୁଜରାଟ ବର୍ତ୍ତମାନ ୧୨ ମ୍ୟାଚରୁ ୫ ବିଜୟ ସହ ୧୦ ପଏଣ୍ଟ ପାଇ ୮ମ ସ୍ଥାନରେ ରହିଛି।

ଘରୋଇ କ୍ରିକେଟରେ ସଂସ୍କାର

ସିକେ ନାଇଡୁ ଟ୍ରଫିରେ ଆଉ ପଡ଼ିବନି ଟସ୍

ନୂଆଦିଲ୍ଲୀ,୧୧।୫(ଏଜେନ୍ସି)

ଭାରତୀୟ ଘରୋଇ କ୍ରିକେଟରେ କେତୋଟି ସଂସ୍କାର ଅଣାଯାଇଛି। ଭାରତୀୟ କ୍ରିକେଟ କଣ୍ଟ୍ରୋଲ ବୋର୍ଡ (ବିସିସିଆଇ) ତରଫରୁ ଏ ନେଇ ଶନିବାର ଘୋଷଣା କରାଯାଇଛି। ଏହିକ୍ରମରେ ପୁରୁଷ ୨୩ ବର୍ଷରୁ କମ୍ ଟୁର୍ଣ୍ଣାମେଣ୍ଟ ସିକେ ନାଇଡୁ ଟ୍ରଫିରେ ଟସ୍‌କୁ ବାଦ୍ ଦିଆଯାଇଛି। ଆଗାମୀ ୨୦୨୪-୨୫ ସିଜନରେ ଏହି ନୂଆ ନିୟମ ଲାଗୁ ହେବ। ଏହି ନିୟମ ଅନୁସାରେ ଭ୍ରମଣକାରୀ ଦଳ ପ୍ରଥମେ ବୋଲିଂ କିମ୍ବା ବ୍ୟାଟିଂ କରିବା ନେଇ ନିଷ୍ପତ୍ତି ନେବାର ଅଧିକାର ପାଇବ। ପ୍ରଥମଥର ପାଇଁ ଘରୋଇ କ୍ରିକେଟରେ ଟସ୍‌କୁ ବାତିଲ ଦିଆଯାଇଛି।

ଉଲ୍ଲେଖଥାଉ କି, ପୂର୍ବରୁ ୨୦୧୬ରୁ ୨୦୧୯ ମଧ୍ୟରେ ୪ଟି ସିଜନରେ କାଉଣ୍ଟି ଚାମ୍ପିଅନସିପ୍‌ରୁ ଟସ୍‌କୁ ବାଦ୍ ଦିଆଯାଇଥିଲା। ଯଦିଓ ଏହାକୁ ପୁଣି ଥରେ ୨୦୨୦ରେ ଲାଗୁ କରାଯାଇଥିଲା। ସେହିପରି ସିକେ ନାଇଡୁ ଟ୍ରଫିରେ ନୂଆ ପଏଣ୍ଟ ସିଷ୍ଟମ ଲାଗୁ କରାଯିବ। ପ୍ରଥମ ପାଳିରେ ବ୍ୟାଟିଂ ଓ ବୋଲିଂ ପ୍ରଦର୍ଶନକୁ ଦୃଷ୍ଟିରେ ରଖି ଏହାକୁ ଲାଗୁ କରାଯିବ। ଯଦି ନୂଆ ପଏଣ୍ଟ ସିଷ୍ଟମ୍ ଫଳପ୍ରଦ ହୁଏ ତେବେ ଏହାକୁ ରଣଜୀ ଟ୍ରଫିରେ ମଧ୍ୟ ଆଗାମୀ ସିଜନରେ ଲାଗୁ କରାଯିବ।

ଦୁଇଟି ପର୍ଯ୍ୟାୟରେ ରଣଜୀ ଟ୍ରଫି ଖେଳାଯିବ

ଏଥର ରଣଜୀ ଟ୍ରଫିକୁ ଦୁଇଟି ପର୍ଯ୍ୟାୟରେ ଆୟୋଜନ କରିବାକୁ ବିସିସିଆଇ ବିଚାର କରୁଛି। ସୀମିତ ଓଭର ବା ଧଳା ବଲ୍ ଟୁର୍ଣ୍ଣାମେଣ୍ଟ ଯଥା ସୟଦ ମୁସ୍ତାକ ଅଲି ଟି-୨୦ ଟ୍ରଫି, ବିଜୟ ହଜାରେ ଦିନିକିଆ ଟୁର୍ଣ୍ଣାମେଣ୍ଟ ପୂର୍ବରୁ ଓ ପରେ ରଣଜୀ ଟ୍ରଫି ଦୁଇଟି ପର୍ଯ୍ୟାୟରେ ଖେଳାଯିବ। ଏଥର ଘରୋଇ କ୍ରିକେଟ ଦୁଲୀପ ଟ୍ରଫିରୁ ଆରମ୍ଭ ହେବ। ଏହି ଟୁର୍ଣ୍ଣାମେଣ୍ଟରେ ଜାତୀୟ ଚୟନକର୍ତ୍ତା ଦଳଗୁଡିକର ଚୟନ କରିବେ। ଦୁଲୀପ ଟ୍ରଫି ପରେ ଇରାନୀ କପ୍ ଖେଳାଯିବ। ଏହାପରେ ରଣଜୀ ଟ୍ରଫିର ପ୍ରଥମ ପର୍ଯ୍ୟାୟ ଆୟୋଜନ ହେବ। ପୁଣି ମୁସ୍ତାକ ଅଲି ଓ ବିଜୟ ହଜାର ଟ୍ରଫି ପରେ ରଣଜୀର ଦ୍ୱିତୀୟ ପର୍ଯ୍ୟାୟ ଖେଳାଯିବ। ପୁଣି ରଣଜୀ ଟ୍ରଫିର ଶେଷ ଦୁଇଟି ଲିଗ୍ ମ୍ୟାଚ୍ ଓ ନକ୍ ଆଉଟ୍ ପର୍ଯ୍ୟାୟ ଘରୋଇ ସିଜନର ଶେଷ ଭାଗରେ ଆୟୋଜନ ହେବ। ପୂର୍ବରୁ ରଣଜୀ ଟ୍ରଫି ମ୍ୟାଚ୍‌ଗୁଡିକ ମଧ୍ୟରେ ୩ ଦିନର ଅନ୍ତର ରହିଥିଲା। ଏବେ ଏଥିରେ ବୃଦ୍ଧି ହେବ। ଫଳରେ ଖେଳାଳିମାନେ ଅଧିକ ପରିମାଣରେ ବିଶ୍ରାମ ପାଇବେ। ସେହିପରି ମହିଳା କ୍ରିକେଟରେ ଦିନିକିଆ, ଟି-୨୦ ଓ ବହୁଦିବସୀୟ ମ୍ୟାଚ୍ ସମେତ ଅନ୍ତର୍ଜାତୀୟ ଟୁର୍ଣ୍ଣାମେଣ୍ଟ ପାଇଁ ଜାତୀୟ ଚୟନକର୍ତ୍ତାମାନେ ଦଳ ଚୟନ କରିବେ ବୋଲି ବିସିସିଆଇ ତରଫରୁ କୁହାଯାଇଛି।

ଜାତୀୟ କରାଟେ ପ୍ରତିଯୋଗିତା

ଶୁଭମଙ୍କୁ ସ୍ୱର୍ଣ୍ଣ

ଭୁବନେଶ୍ୱର,୧୧।୫(ସମିସ): ଡେରାଡୁନ୍‌ଠାରେ ଚାଲିଥିବା କ୍ୟାଡେଟ, ଜନିଅର ୨୧ ବର୍ଷରୁ କମ୍ ବରିଷ୍ଠ ଜାତୀୟ କରାଟେ ପ୍ରତିଯୋଗିତାର ତୃତୀୟ ଦିବସରେ ଓଡ଼ିଶାକୁ ଗୋଟିଏ ସ୍ୱର୍ଣ୍ଣ, ୩ଟି ରୌପ୍ୟ ଓ ଗୋଟିଏ କାଂସ୍ୟ ପଦକ ମିଳିଛି। ୬୮ କିଗ୍ରାରୁ କମ୍ ଜୁନିଅର ପୁରୁଷ ଫାଇଟ୍‌ରେ ଓଡ଼ିଶାର ଶୁଭମ ମହାନ୍ତି ସ୍ୱର୍ଣ୍ଣ ପଦକ ହାସଲ କରିଥିବା ବେଳେ ଜୁନିଅର ମହିଳା ଟିମ୍ କାଟାରେ ଭାଗ ନେଇଥିବା ସୁପ୍ରିୟା ମହାନ୍ତି, ଆମେଶି ଝା, ଆଦ୍ୟାଶା ପ୍ରିୟଦର୍ଶିନୀ, ଉପାସନା ପ୍ରିୟଦର୍ଶିନୀ ରୌପ୍ୟ ପଦକ ଜିତିଛନ୍ତି। ସେହିପରି ଜୁନିଅର ପୁରୁଷ ଟିମ୍ କାଟାରେ ଅଂଶଗ୍ରହଣ କରିଥିବା ସୂର୍ଯ୍ୟପ୍ରକାଶ ଘଡ଼ାଇ, ପୁଲକ ପାଢୀ, ଶୁଭକାନ୍ତ ସ୍ୱାଇଁ ଓ ଆର୍ଯ୍ୟଭଟ୍ଟ ବିଶ୍ୱାଳ ରୌପ୍ୟ ପଦକ ହାସଲ କରିଥିବାବେଳେ ବେଦାନ୍ତ ଦାସ ଜୁନିୟର ପୁରୁଷ କାଟା ବିଭାଗରେ ରୌପ୍ୟ ପଦକ ପାଇଥିଲେ। ସେହିପରି ଅଦିତି ପାଣିଗ୍ରାହୀ ଜୁନିଅର ମହିଳା + ୬୬ କେଜି ବର୍ଗରେ କାଂସ୍ୟ ଜିତିଛନ୍ତି। ଓଡ଼ିଶା ମୋଟ୍ ଉପରେ ୪ ସ୍ୱର୍ଣ୍ଣ, ୩ ରୌପ୍ୟ ଓ ୪ଟି କାଂସ୍ୟ ପଦକ ହାସଲ କରିଛି।

କଳିଙ୍ଗରେ ଜାତୀୟ ଫେଡେରେସନ ଦୌଡ଼କୁଦ ଆଜିଠୁ

ଭୁବନେଶ୍ୱର,୧୧।୫(ଏଜେନ୍ସି)

ସ୍ଥାନୀୟ କଳିଙ୍ଗ ଷ୍ଟାଡିୟମରେ ରବିବାରଠାରୁ ଆରମ୍ଭ ହେବ ଜାତୀୟ ଫେଡେରେସନ ବରିଷ୍ଠ ଦୌଡ଼କୁଦ ପ୍ରତିଯୋଗିତାର ୨୭ତମ ସଂସ୍କରଣ। ଏହି ପ୍ରତିଯୋଗିତାରେ ମୁଖ୍ୟ ଆକର୍ଷଣ ହେଉଛନ୍ତ ଆଥଲେଟିକ ସୁପରଷ୍ଟାର ତଥା ଅଲିମ୍ପିକ୍ସ ସ୍ୱର୍ଣ୍ଣ ପଦକ ବିଜେତା ଜାଭେଲିନ୍ ଫିଙ୍ଗାଳି ନୀରଜ ଚୋପ୍ରା। ୨୦୨୦ ଟୋକିଓ ଅଲିମ୍ପିକ୍ସରେ ସ୍ୱର୍ଣ୍ଣିମ ସଫଳତା ହାସଲ କରି ଇତିହାସ ସୃଷ୍ଟି

ଟୋକିଓ ଅଲିମ୍ପିକ୍ସ ପରେ ପ୍ରଥମଥର ଭାରତ ମାଟିରେ ଜାଭେଲିନ୍ ଫିଙ୍ଗିବେ ନୀରଜ

କରିବା ପରେ ସେ ପ୍ରଥମଥର ପାଇଁ ଭାରତ ମାଟିରେ କୌଣସି ପ୍ରତିଯୋଗିତାରେ ଅବତୀର୍ଣ୍ଣ ହେବେ। ସେହିପରି ହାଙ୍ଗଝୋଉ ଏସୀୟ କ୍ରୀଡ଼ା ରୌପ୍ୟ ପଦକ ହାସଲ କରିଥିବା ଓଡ଼ିଆ ତାରକା ଜାଭେଲିନ୍ ଫିଙ୍ଗାଳି କିଶୋର ଜେନା ମଧ୍ୟ ନୀରଜଙ୍କ ସହ ପ୍ରତିଯୋଗିତାରେ ଅବତୀର୍ଣ୍ଣ ହେବେ। ଏହି ଚାମ୍ପିଅନସିପ୍ ପ୍ୟାରିସ ଅଲିମ୍ପିକ୍ସ ପାଇଁ ଯୋଗ୍ୟତା ପର୍ଯ୍ୟାୟ ଇଭେଣ୍ଟ ଭାବେ ବିବେଚିତ ହୋଇଥିବାରୁ ଏହାର ଗୁରୁତ୍ୱ ବଢିଯାଇଛି।

୧୮୦ ମହିଳାଙ୍କ ସହ ୭୦୦ କ୍ରୀଡ଼ାବିତ୍ ଭାଗନେବେ

ରବିବାରଠାରୁ ଆରମ୍ଭ ହୋଇ ଏହି ପ୍ରତିଯୋଗିତା ବୁଧବାର ଶେଷ ହେବ। ୪ ଦିନଧରି ଚାଲିବାକୁ ଥିବା ଏହି ମିଟ୍‌ରେ ୧୮୦ ମହିଳାଙ୍କ ସମେତ ମୋଟ୍ ୭୦୦ ପ୍ରତିଯୋଗୀ ଅଂଶଗ୍ରହଣ କରିବେ। ନୀରଜ ଓ କିଶୋର ପ୍ୟାରିସ ଅଲିମ୍ପିକ୍ସ ପାଇଁ ଯୋଗ୍ୟତା ହାସଲ କରିସାରିଛନ୍ତି। ଏସୀୟ କ୍ରୀଡ଼ାରେ ଦୁହେଁ ସ୍ୱର୍ଣ୍ଣ ଓ ରୌପ୍ୟ ଜିତି ଏହି ସଫଳତା ପାଇଛନ୍ତି। ତେଣୁ ଅଲିମ୍ପିକ୍ସ ପ୍ରସ୍ତୁତି ଓ ଅଭ୍ୟାସ ପାଇଁ ଦୁହେଁ ଭୁବନେଶ୍ୱରରେ ଜାଭେଲିନ୍ ଫିଙ୍ଗିବେ। ଶୁକ୍ରବାର ରାତିରେ ଅନୁଷ୍ଠିତ ଦୋହା ଡାଇମଣ୍ଡ ଲିଗ୍‌ରେ ନୀରଜ ଦ୍ୱିତୀୟ ଓ କିଶୋର ୯ମ ସ୍ଥାନରେ ରହି ଅଭିଯାନ ଶେଷ କରିଥିଲେ। ନୀରଜ ୮୮.୩୬ ମିଟର ଥ୍ରୋ କରି ଦ୍ୱିତୀୟ ଓ କିଶୋର ୭୬.୩୧ ମିଟର ଥ୍ରୋ କରି ୯ମ ସ୍ଥାନରେ ରହିଥିଲେ। ଚେକ୍ ଗଣରାଜ୍ୟର ଜାକୁବ ଭାଲଡେଚ୍ ୮୮.୩୮ ମିଟର ସହ ପ୍ରଥମ ସ୍ଥାନରେ ରହିଥିଲେ।

ଭଲ ପ୍ରଦର୍ଶନ ଲାଗି ସୁଯୋଗ: ରାଧାକ୍ରିଷ୍ଣନ

ମୁଖ୍ୟ ଦୌଡ଼କୁଦ ପ୍ରଶିକ୍ଷକ ରାଧାକ୍ରିଷ୍ଣନ ନାୟାରଙ୍କ ସହ ତାରକା କ୍ରୀଡ଼ାବିତ

୪୦୦ ଓ ୮୦୦ମି ଦୌଡ଼ ଧାବକ ଅମୋଜ ଜ୍ୟାକବ, ୪୦୦ମି ଦୌଡ଼ ଧାବକ ମହମ୍ମଦ ଆଜମଲ, ଜ୍ୟୋତିକା ଶ୍ରୀ ଦାଣ୍ଡି ଓ ଭି ଶୁଭାଙ୍କ ଭଳି ମହିଳା ଆଥଲେଟ୍ ଏହି ଇଭେଣ୍ଟରେ ନିଜର ଦକ୍ଷତା ପ୍ରତିପାଦନ କରିବାକୁ ପ୍ରୟାସ କରିବେ। ଶନିବାର ଏଠାରେ ଆୟୋଜିତ ସାମ୍ବାଦିକ ସମ୍ମିଳନୀରେ ଯୋଗଦେଇ ଭାରତର ମୁଖ୍ୟ ଦୌଡ଼କୁଦ ପ୍ରଶିକ୍ଷକ ରାଧାକ୍ରିଷ୍ଣନ ନାୟାର ଏହି ପ୍ରତିଯୋଗିତାର ସଫଳତା ନେଇ ଆଶାବାଦୀ ଅଛନ୍ତି ବୋଲି କହିଛନ୍ତି। ହରିୟାଣାର ପଞ୍ଚକୁଲାରେ ଜୁନ୍ ୨୭ରୁ ୩୦ ମଧ୍ୟରେ ଆୟୋଜନ ହେବାକୁ ଥିବା ୬୩ତମ ଜାତୀୟ ଆନ୍ତଃ ରାଜ୍ୟ ବରିଷ୍ଠ ଦୌଡ଼କୁଦ ପ୍ରତିଯୋଗିତା କ୍ରୀଡ଼ାବିତଙ୍କ ପାଇଁ ଅଲିମ୍ପିକ୍ସ ଯୋଗ୍ୟତା ହାସଲ କରିବାକୁ ଶେଷ ଘରୋଇ ଇଭେଣ୍ଟ ବୋଲି ସେ କହିଛନ୍ତି। ଜୁନ୍ ୩୦ ହେଉଛି ପ୍ୟାରିସ ଅଲିମ୍ପିକ୍ସ ଯୋଗ୍ୟତା ହାସଲ କରିବାର ଶେଷ ତାରିଖ। ତେଣୁ ପଞ୍ଚକୁଲାରେ ସବୁ ଆଥଲେଟ୍ ଅଂଶଗ୍ରହଣ କରିବାକୁ ଏକପ୍ରକାର ବାଧ୍ୟ ବୋଲି ସେ କହିଛନ୍ତି। କିନ୍ତୁ ଭୁବନେଶ୍ୱରରେ ଆଥଲେଟମାନେ ପ୍ରସ୍ତୁତି କରିବାର ଭଲ ସୁଯୋଗ ପାଇବେ ଓ ନିଜ ପ୍ରଦର୍ଶନର ଆକଳନ କରିବାରେ ସକ୍ଷମ ହେବେ ବୋଲି ସେ କହିଛନ୍ତି। ଗତ ମାର୍ଚ୍ଚ ଓ ଏପ୍ରିଲରେ କେତୋଟି ଘରୋଇ ଇଭେଣ୍ଟ ସଫଳତାର ସହ ଆୟୋଜିତ ହୋଇଥିଲା। ତେଣୁ ଏଠାରେ ଆୟୋଜନ ହେବାକୁ ଥିବା ଏହି ଇଭେଣ୍ଟ ଆଥଲେଟଙ୍କ ପାଇଁ ପର୍ଯ୍ୟାପ୍ତ ସୁଯୋଗ ସୃଷ୍ଟି କରିଛି ବୋଲି ସେ କହିଛନ୍ତି।

ଅଂଶଗ୍ରହଣ କରିବେ ବାଂଲାଦେଶ, ମାଳଦୀପ ପ୍ରତିଯୋଗୀ

ଏହି ପ୍ରତିଯୋଗିତାରେ କେତେଜଣ ବାଂଲାଦେଶ ଓ ମାଳଦୀପ ଆଥଲେଟ ଅଂଶଗ୍ରହଣ କରିବେ। ଏହି ପ୍ରତିଯୋଗିତାର ଆୟୋଜନରେ ଓଡ଼ିଶା ସରକାରଙ୍କ ରାଜ୍ୟ ସରକାରଙ୍କ ସହଯୋଗକୁ ସେ ପ୍ରଶଂସା କରିଥିଲେ। ପଞ୍ଚକୁଲାରେ ରେସ୍ ୱାକିଂ ଇଭେଣ୍ଟକୁ ବାଦ୍ ଦିଆଯାଇଛି। କାରଣ ରେସ୍ ୱାକରମାନେ ପ୍ୟାରିସ ଅଲିମ୍ପିକ୍ସ ପାଇଁ ଯୋଗ୍ୟତା ହାସଲ କରିସାରିଛନ୍ତି। ଗତ ଏପ୍ରିଲ ୨୧ରେ ତୁର୍କୀରେ ଅନୁଷ୍ଠିତ ୱାର୍ଲ୍ଡ ଆଥଲେଟିକ୍ ଟିମ୍ ଚାମ୍ପିଅନସିପ୍‌ରେ ରେସ୍ ୱାକରମାନେ ଅଂଶଗ୍ରହଣ କରିଥିଲେ ଓ ସେମାନେ ଏବେ କ୍ଲାନ୍ତିରୁ ମୁକୁଳିବା ପାଇଁ ପ୍ରୟାସ କରୁଛନ୍ତି ବୋଲି ରାଧାକ୍ରିଷ୍ଣନ କହିଛନ୍ତି। ଏପର୍ଯ୍ୟନ୍ତ ୫ଜଣ ରେସ୍ ୱାକର ପ୍ୟାରିସ ଅଲିମ୍ପିକ୍ସ କ୍ୱାଲିଫିକେସନ ଟାଇମ୍ ହାସଲ କରିଛନ୍ତି। କିନ୍ତୁ ଏମାନଙ୍କ ମଧ୍ୟରୁ ଶ୍ରେଷ୍ଠ ୩ଜଣଙ୍କୁ ପ୍ୟାରିସ ଅଲିମ୍ପିକ୍ସରେ ଅଂଶଗ୍ରହଣ କରିବାକୁ ସୁଯୋଗ ମିଳିବ ବୋଲି ରାଧାକ୍ରିଷ୍ଣନ କହିଛନ୍ତି।

PRINTED & PUBLISHED BY AMIT KUMAR MALLICK FOR 'THE SAKALA' A UNIT OF NANDIGHOSHA NETWORK PRIVATE LIMITED.
PRINTED AT THE SAKALA, SWOTI VILLAGE, PANIKOILI-755043, DIST: JAJPUR, ODISHA.

ସମ୍ପାଦକ: ଉମାକାନ୍ତ ମିଶ୍ର
EDITOR: UMAKANT MISHRA